OBČINA LOGATEC

ŽUPAN

www.logatec.si
e: obcina.logatec@logatec.si
Tržaška cesta 50 A, 1370 Logatec
t: 01 759 06 00, f: 01 759 06 20

Digitalni podpis

DOKUMENT JE ELEKTRONSKO PODPISAN
Podpisnik: Berto Menard
Izdajatelj: SIGEN-CA G2
Serijska št.: 00D684925E00000000572DA5CB
Potek veljavnosti: 01. 12. 2030
Čas podpisa: 13. 10. 2026 10:28
Št. dokumenta: 013-15/2026-24

Številka: 013-15/2026-24
Datum: 12. 10. 2026

OBČINSKI SVET

POROČILO O IZVRŠEVANJU SKLEPOV

sprejetih na 23. redni seji Občinskega sveta Občine Logatec, 24. 9. 2026

Berto Menard
Župan

Poslovnik Občinskega sveta Občine Logatec (Logaške novice št. 1-2/14 – uradno prečiščeno besedilo) v prvem odstavku 110. člena določa, da na vsaki redni seji sveta župan, ali po njegovem pooblastilu podžupan ali direktor občinske uprave, poroča o opravljenih nalogah med obema sejama in o izvrševanju sklepov sveta.

Na podlagi 29. člena Zakon o lokalni samoupravi (Uradni list RS, št. 94/07 – uradno prečiščeno besedilo, 76/08, 79/09, 51/10, 40/12 – ZUJF, 11/14 – popr., 14/15 –ZUUJFO, 11/18 – ZSPDSLS-1, 30/18, 61/20 – ZIUZEOP-A, 80/20 – ZIUOOPE, 62/24 – odl. US, 102/24 – ZLV-K, 83/25 – ZOUL in 10/26), 15. člena Statuta Občine Logatec (Logaške novice št. 12/20 in 6/25) in 110. člena Poslovnika Občinskega sveta (Logaške novice, št. 1-2/14 - uradno prečiščeno besedilo in 6/25) je Občinski svet Občine Logatec na svoji 23. redni seji, dne 24. 9. 2026, sprejel sklepe v nadaljevanju:

Sklep številka:013-15/2026-13	**Sklep – zapisnik 22. redne seje Občinskega sveta Občine Logatec**
I. Občinski svet Občine Logatec sprejme zapisnik 22. redne seje Občinskega sveta Občine Logatec, z dne 18. 6. 2026 v predloženem besedilu. II. Ta sklep velja takoj.	
STANJE REALIZACIJE	**Sklep je bil realiziran s samo potrditvijo na seji.**

Sklep številka:013-15/2026-14	**Sklep – zapisnik 4. izredne seje Občinskega sveta Občine Logatec**
I. Občinski svet Občine Logatec sprejme zapisnik 4. izredne seje Občinskega sveta Občine Logatec, z dne 14. 7. 2026 v predloženem besedilu. II. Ta sklep velja takoj.	
STANJE REALIZACIJE	**Sklep je bil realiziran s samo potrditvijo na seji.**

Sklep številka:013-15/2026-15	Sklep – zapisnik nadaljevanja 22. redne seje Občinskega sveta Občine Logatec
I. Občinski svet Občine Logatec sprejme zapisnik nadaljevanja 22. redne seje Občinskega sveta Občine Logatec, z dne 27. 8. 2026 v predloženem besedilu. II. Ta sklep velja takoj.	
STANJE REALIZACIJE	**Sklep je bil realiziran s samo potrditvijo na seji.**

Sklep številka:013-15/2026-22	Sklep – razširitev dnevnega reda 23. redne seje Občinskega sveta OL
I. Občinski svet Občine Logatec potrjuje predlog Luke Loštreka za razširitev dnevnega reda 23. redne seje Občinskega sveta Občine Logatec z dodatno točko »Predlogom sklepa o seznanitvi Občinskega sveta z Anonimnim pozivom občana glede prometa mimo OŠ Tabor ter sprejetimi ukrepi«, pri čemer se ta uvrsti kot 9. točka dnevnega reda. II. Ta sklep velja takoj.	
STANJE REALIZACIJE	**Sklep je bil realiziran s samo potrditvijo na seji.**

Sklep številka:013-15/2026-23	Sklep – potrditev dnevnega reda 23. redne seje Občinskega sveta Občine Logatec s predlaganimi spremembami.
I. Občinski svet Občine Logatec potrjuje dnevni red 23. redne seje Občinskega sveta Občine Logatec s predlaganimi spremembami: 1. Vprašanja in pobude svetnikov, 2. Mandatne zadeve, 3. Odlok o spremembi proračuna Občine Logatec za leto 2026 – Rebalans 2, 4. Predlog Odloka o spremembah in dopolnitvah Odloka o podlagah za odmero komunalnega prispevka za obstoječo komunalno opremo ter odmera in izračun komunalnega prispevka za obstoječo komunalno opremo na območju Občine Logatec, 5. Predlog Sklepa o delnem povračilu stroškov organizatorjem volilne kampanje za lokalne volitve v Občini Logatec za volilno leto 2026, 6. Predlog Sklepa o podelitvi pooblastila županu za oddajo ponudbe in izvedbo nakupa trgovskega dela stavbe nekdanjega Mercatorja na Tržaški cesti 19,	

7. Informacija o dejanskem stanju in primerjava potencialnih lokacij za izgradnjo novega gasilskega doma za potrebe PGD Dolnji Logatec, 8. Seznanitev z odgovorom Ministrstva za okolje in prostor glede določb 57.a člena Gradbenega zakona (GZ-1), 9. Predlog sklepa o seznanitvi Občinskega sveta z Anonimnim pozivom občana glede prometa mimo OŠ Tabor ter sprejetimi ukrepi. II. Ta sklep velja takoj.	
STANJE REALIZACIJE	**Sklep je bil realiziran s samo potrditvijo na seji.**

Sklep številka:013-15/2026-16	**Sklep – Odlok o spremembi proračuna Občine Logatec za leto 2026 - Rebalans 2**
I. Občinski svet Občine Logatec sprejme Odlok o spremembi proračuna Občine Logatec za leto 2026 - Rebalans 2, v predloženem besedilu, po skrajšanem postopku. II. Ta sklep velja takoj.	
STANJE REALIZACIJE	**Sklep je bil realiziran z objavo v Logaških novicah. Uradne objave št. 9/2026.**

Sklep številka:013-15/2026-17	**Sklep – Odlok o spremembah in dopolnitvah Odloka o podlagah za odmero komunalnega prispevka za obstoječo komunalno opremo ter odmera in izračun komunalnega prispevka za obstoječo komunalno opremo na območju občine Logatec**
I. Občinski svet Občine Logatec sprejme Odlok o spremembah in dopolnitvah Odloka o podlagah za odmero komunalnega prispevka za obstoječo komunalno opremo ter odmera in izračun komunalnega prispevka za obstoječo komunalno opremo na območju občine Logatec v skrajšanem postopku, v predlaganem besedilu s predlaganimi spremembami statutarno pravne komisije. II. Ta sklep velja takoj.	
STANJE REALIZACIJE	**Sklep je bil realiziran z objavo v Logaških novicah Uradne objave št. 9/2026.**

Sklep številka:013-15/2026-18	**Sklep – Delno povračilo stroškov organizatorjem volilne kampanje za lokalne volitve v občini Logatec za volilno leto 2026**
I. Občinski svet Občine Logatec sprejme Sklep o delnem povračilu stroškov organizatorjem volilne kampanje za lokalne volitve v občini Logatec za volilno leto 2026 s predlaganimi spremembami. II. Ta sklep velja takoj.	
STANJE REALIZACIJE	**Sklep je bil realiziran z objavo v Logaških novicah Uradne objave št. 9/2026.**

Sklep številka:013-15/2026-19	**Sklep – zavrnitev predloga sklepa o podelitvi pooblastila županu za oddajo ponudbe in izvedbo nakupa trgovskega dela stavbe nekdanjega Mercatorja na Tržaški cesti 19**
I. Občinski svet Občine Logatec zavrne sprejem Predloga sklepa o podelitvi pooblastila županu za oddajo ponudbe in izvedbo nakupa trgovskega dela stavbe nekdanjega Mercatorja na Tržaški cesti 19. II. Ta sklep velja takoj.	
STANJE REALIZACIJE	**Sklep je bil realiziran s samo potrditvijo na seji.**

Sklep številka:013-15/2026-20	Sklep – Informacija o dejanskem stanju in primerjava potencialnih Lokacij za izgradnjo novega gasilskega doma PGD dolnji Logatec
I. Občinski svet Občine Logatec se seznani z dejanskim stanjem in primerjavo potencialnih lokacij za izgradnjo novega gasilskega doma PGD Dolnji Logatec. II. Občinski svet se seznani s finančnimi učinki pridobitve oziroma odsvojitve zadevnih zemljišč za potrebe izgradnje novega gasilskega doma PGD Dolnji Logatec. III. Ta sklep velja takoj.	
STANJE REALIZACIJE	**Sklep je bil realiziran s samo potrditvijo na seji.**

Sklep številka:013-15/2026-21	Sklep – seznanitev z odgovorom Ministrstva za okolje in prostor glede razumevanja določila 57.a člena Gradbenega zakona (GZ-1)
I. Občinski svet Občine Logatec se seznani z odgovorom Ministrstva za okolje in prostor glede razumevanja določila 57.a člena Gradbenega zakona (GZ-1). II. Ta sklep velja takoj.	
STANJE REALIZACIJE	**Sklep je bil realiziran s samo potrditvijo na seji.**

Sklep številka:013-15/2026-26	Sklep – anonimni poziv občana
I. Občinski svet se seznani z anonimnim pozivom starša glede omejitve težkega tovornega prometa mimo OŠ Tabor. II. Komisija za vloge in pritožbe občanov predlaga vodstvu občine, da s konkretnimi podatki pojasni aktivnosti, ki so bile izvedene v preteklosti in pripravi nabor ukrepov ter ukrepe in ugotovitve javno objavi. III. Ta sklep velja takoj.	
STANJE REALIZACIJE	**Sklep je bil realiziran s samo potrditvijo na seji.**

OBČINA LOGATEC

ŽUPAN

www.logatec.si
e: obcina.logatec@logatec.si
Tržaška cesta 50A, 1370 Logatec
t: 01 759 06 00, f: 01 759 06 20

Digitalni podpis

DOKUMENT JE ELEKTRONSKO PODPISAN
Podpisnik: Berto Menard
Izdajatelj: SIGEN-CA G2
Serijska št.: 00D684925E00000000572DA5CB
Potek veljavnosti: 01. 12. 2030
Čas podpisa: 10. 09. 2026 16:44
Št. dokumenta: 013-15/2026-2

Številka: 410-57/2026-2
Datum: 2. 9. 2026

OBČINSKI SVET OBČINE LOGATEC

Zadeva: ODLOK O SPREMEMBI PRORAČUNA OBČINE LOGATEC ZA LETO 2026 – REBALANS 2

PREDLAGATELJ:
- Berto Menard, župan

POROČEVALKA:
- Petra Okorn

MDT:
- Odbor za gospodarstvo, kmetijstvo, turizem in finance

PREDLOG SKLEPA:

Občinski svet Občine Logatec sprejme Odlok o spremembi proračuna Občine Logatec za leto 2026 - Rebalans 2, v predloženem besedilu, po skrajšanem postopku.

Berto Menard
ŽUPAN

Priloga:
Odlok o spremembi proračuna Občine Logatec za leto 2026-Rebalans 2

Na podlagi 29. člena Zakona o lokalni samoupravi (Uradni list RS, št. 94/07 – uradno prečiščeno besedilo, 76/08, 79/09, 51/10, 40/12 – ZUJF, 11/14 – popr., 14/15 – ZUUJFO, 11/18 – ZSPDSLS-1, 30/18, 61/20 – ZIUZEOP-A, 80/20 – ZIUOOPE, 62/24 – odl. US, 102/24 – ZLV-K, 83/25 – ZOUL in 10/26), 29. člena Zakona o javnih financah (Uradni list RS, št. 11/11 – uradno prečiščeno besedilo, 14/13 – popr., 101/13, 55/15 – ZFisP, 96/15 – ZIPRS1617, 13/18, 195/20 – odl. US, 18/23 – ZDU-1O, 76/23, 24/25 – ZFisP-1, 39/25, 85/25 – ZPJS in 112/25v nadaljevanju ZJF) in 15. člena statuta Občine Logatec (Logaške novice št. 12/20 in 6/24) je Občinski svet Občine Logatec na 23. redni seji, dne 24. 9. 2026 2026 sprejel

ODLOK O SPREMEMBI PRORAČUNA OBČINE LOGATEC ZA LETO 2026 – REBALANS 2

1. SPLOŠNA DOLOČBA

1. ČLEN

(vsebina odloka)

V Odloku o proračunu Občine Logatec za leto 2026 (Logaške novice 11/25) se 2. člen spremeni tako, da se glasi:

(1)V splošnem delu proračuna so prejemki in izdatki proračuna izkazani v bilanci prihodkov in odhodkov, v računu finančnih terjatev in naložb ter v računu financiranja v naslednjih zneskih:

KONTO		OPIS	REBALANS 2 2026 v EUR
A. BILANCA PRIHODKOV IN ODHODKOV			
	I.	**SKUPAJ PRIHODKI (70+71+72+73+74+78)**	**24.207.121**
		TEKOČI PRIHODKI (70+71)	**20.582.162**
70		**DAVČNI PRIHODKI (700+703+704+706)**	**16.161.779**
	700	DAVKI NA DOHODEK IN DOBIČEK	12.950.806
	703	DAVKI NA PREMOŽENJE	2.889.938
	704	DOMAČI DAVKI NA BLAGO IN STORITVE	321.035
71		**NEDAVČNI PRIHODKI (710+711+712+713+714)**	**4.420.383**
	710	UDELEŽBA NA DOBIČKU IN DOHODKI OD PREMOŽENJA	1.482.650
	711	TAKSE IN PRISTOJBINE	33.100
	712	GLOBE IN DRUGE DENARNE KAZNI	55.410
	713	PRIHODKI OD PRODAJE BLAGA IN STORITEV	18.700
	714	DRUGI NEDAVČNI PRIHODKI	2.830.523
72		**KAPITALSKI PRIHODKI (720+721+722)**	**2.216.116**
	722	PRIHODKI OD PRODAJE ZEMLJIŠČ IN NEOPREDMETENIH SREDSTEV	2.216.116
73		**PREJETE DONACIJE (730+731)**	**0**

74		**TRANSFERNI PRIHODKI (740+741)**	**1.408.843**
	740	TRANSFERNI PRIHODKI IZ DRUGIH JAVNOFINANČNIH INSTITUCIJ	1.311.509
	741	PREJETA SREDSTVA IZ DRŽAVNEGA PRORAČUNA IZ SREDSTEV PRORAČUNA EU IN IZ DRUGIH DRŽAV	97.334
78		**PREJETA SREDSTVA IZ EVROPSKE UNIJE IN IZ DRUGIH DRŽAV (782+786+787)**	**0**
	II.	**SKUPAJ ODHODKI (40+41+42+43)**	**24.973.298**
40		**TEKOČI ODHODKI (400+401+402+403+409)**	**6.171.163**
	400	PLAČE IN DRUGI IZDATKI ZAPOSLENIM	1.519.322
	401	PRISPEVKI DELODAJALCEV ZA SOCIALNO VARNOST	225.370
	402	IZDATKI ZA BLAGO IN STORITVE	4.054.471
	403	PLAČILA DOMAČIH OBRESTI	275.000
	409	REZERVE	97.000
41		**TEKOČI TRANSFERI (410+411+412+413+414)**	**10.226.726**
	410	SUBVENCIJE	222.500
	411	TRANSFERI POSAMEZNIKOM IN GOSPODINJSTVOM	4.839.321
	412	TRANSFERI NEPROFITNIM ORGANIZACIJAM IN USTANOVAM	1.156.128
	413	DRUGI TEKOČI DOMAČI TRANSFERI	4.008.776
42		**INVESTICIJSKI ODHODKI (420)**	**8.042.726**
	420	NAKUP IN GRADNJA OSNOVNIH SREDSTEV	8.042.726
43		**INVESTICIJSKI TRANSFERI (431+432)**	**532.684**
	431	INVESTICIJSKI TRANSFERI PRAVNIM IN FIZIČNIM OSEBAM, KI NISO PRORAČUNSKI UPORABNIKI	364.884
	432	INVESTICIJSKI TRANSFERI PRORAČUNSKIM UPORABNIKOM	167.800
	III.	**PRORAČUNSKI PRESEŽEK (PRIMANJKLJAJ) (I. - II.)**	**-766.177**
		B. RAČUN FINANČNIH TERJATEV IN NALOŽB	
75	**IV.**	**PREJETA VRAČILA DANIH POSOJIL IN ZMANJŠANJE FINANČNIH NALOŽB (750+751+752)**	**0**
44	**V.**	**DANA POSOJILA IN POVEČANJE**	**0**

		FINANČNIH NALOŽB (440+441)	
	VI.	**PREJETA MINUS DANA POSOJILA IN SPREMEMBE KAPITALSKIH DELEŽEV (IV. - V.)**	**0**
		C. RAČUN FINANCIRANJA	
50	**VII.**	**ZADOLŽEVANJE (500)**	**0**
55	**VIII.**	**ODPLAČILA DOLGA (550)**	**1.445.288**
	550	ODPLAČILA DOMAČEGA DOLGA	1.445.288
	IX.	**POVEČANJE (ZMANJŠANJE) SREDSTEV NA RAČUNIH (III.+VI.+X.) = (I.+IV.+VII.) - (II.+V.+VIII.)**	**-2.211.465**
	X.	**NETO ZADOLŽEVANJE (VII. - VIII.)**	**-1.445.288**
	XI.	**NETO FINANCIRANJE (VI.+X.-IX.)**	**766.177**
		STANJE SREDSTEV NA RAČUNIH OB KONCU PRETEKLEGA LETA	**2.238.527**
		- OD TEGA PRESEŽEK FINANČNE IZRAVNAVE IZ PRETEKLEGA LETA	

(2) Splošni in posebni del ter načrt razvojnih programov proračuna se spremenijo in so kot priloge sestavni deli tega odloka, ki se objavijo na spletni strani Občine Logatec. Posebni del proračuna sestavljajo finančni načrti neposrednih uporabnikov, ki so razdeljeni na področja proračunske porabe, glavne programe in podprograme, predpisane s programsko klasifikacijo izdatkov občinskih proračunov. Podprogram je razdeljen na proračunske postavke, te pa na podskupine kontov in konte, določene s predpisanim kontnim načrtom.

(3) V Načrtu razvojnih programov se prikazujejo načrtovani izdatki za projekte in programe Občine Logatec po virih financiranja in posameznih letih za celovito izvedbo projektov oziroma programov.

2. ČLEN

(veljavnost)

(1) Ta odlok začne veljati naslednji dan po objavi v uradnem glasilu Občine Logatec oziroma v uradnem listu.

Številka 410-57/2026-1

ŽUPAN

OBČINE LOGATEC

Berto Menard

REBALANS 2 PRORAČUNA OBČINE LOGATEC ZA LETO 2026

September 2026

1 UVOD **6**
1.1 PRAVNE PODLAGE 6
2 RAZLOGI REBALANSA PRORAČUNA **7**
2.1.OBRAZLOŽITVE SPREMEMB NA PRIHODKOVNI STRANI 9
2.2 OBRAZLOŽITVE SPREMEMB NA ODHODKOVNI STRANI 10
3 OBRAZLOŽITVE SPLOŠNEGA DELA **14**
I. SPLOŠNI DEL 14
A. BILANCA PRIHODKOV IN ODHODKOV *14*
C. RAČUN FINANCIRANJA *22*
4 OBRAZLOŽITVE POSEBNEGA DELA **23**
II. POSEBNI DEL 23
A. BILANCA PRIHODKOV IN ODHODKOV *25*
C. RAČUN FINANCIRANJA *158*
5 NAČRT RAZVONJIH PROGRAMOV **160**
01 POLITIČNI SISTEM *160*
04 SKUPNE ADMINISTRATIVNE SLUŽBE IN SPLOŠNE JAVNE STORITVE *160*
06 LOKALNA SAMOUPRAVA *161*
07 OBRAMBA IN UKREPI OB IZREDNIH DOGODKIH *162*
11 KMETIJSTVO, GOZDARSTVO IN RIBIŠTVO *163*
12 PRIDOBIVANJE IN DISTRIBUCIJA ENERGETSKIH SUROVIN *163*
13 PROMET, PROMETNA INFRASTRUKTURA IN KOMUNIKACIJE *164*
14 GOSPODARSTVO *166*
15 VAROVANJE OKOLJA IN NARAVNE DEDIŠČINE *167*
16 PROSTORSKO PLANIRANJE IN STANOVANJSKO KOMUNALNA DEJAVNOST *169*
17 ZDRAVSTVENO VARSTVO *173*
18 KULTURA, ŠPORT IN NEVLADNE ORGANIZACIJE *173*
19 IZOBRAŽEVANJE *176*
6 PRILOGE **178**
1. Splošni del I. *178*
2. Posebni del II. *178*
3. NRP 26-30 ..... *178*

Na podlagi 29. člena Zakona o lokalni samoupravi (Uradni list RS, št. 94/07 – uradno prečiščeno besedilo, 76/08, 79/09, 51/10, 40/12 – ZUJF, 11/14 – popr., 14/15 – ZUUJFO, 11/18 – ZSPDSLS-1, 30/18, 61/20 – ZIUZEOP-A, 80/20 – ZIUOOPE, 62/24 – odl. US, 102/24 – ZLV-K, 83/25 – ZOUL in 10/26), 29. člena Zakona o javnih financah (Uradni list RS, št. 11/11 – uradno prečiščeno besedilo, 14/13 – popr., 101/13, 55/15 – ZFisP, 96/15 – ZIPRS1617, 13/18, 195/20 – odl. US, 18/23 – ZDU-1O, 76/23, 24/25 – ZFisP-1, 39/25, 85/25 – ZPJS in 112/25v nadaljevanju ZJF) in 15. člena statuta Občine Logatec (Logaške novice št. 12/20 in 6/24) je Občinski svet Občine Logatec na 23. redni seji, dne …….. 2026 sprejel

ODLOK O SPREMEMBI PRORAČUNA OBČINE LOGATEC

ZA LETO 2026

1. SPLOŠNA DOLOČBA

1. ČLEN

(vsebina odloka)

V Odloku o proračunu Občine Logatec za leto 2026 (Logaške novice 11/25) se 2. člen spremeni tako, da se glasi:

(1)V splošnem delu proračuna so prejemki in izdatki proračuna izkazani v bilanci prihodkov in odhodkov, v računu finančnih terjatev in naložb ter v računu financiranja v naslednjih zneskih:

KONTO		OPIS	REBALANS 2 2026 v EUR
A. BILANCA PRIHODKOV IN ODHODKOV			
	I.	**SKUPAJ PRIHODKI (70+71+72+73+74+78)**	**24.207.121**
		TEKOČI PRIHODKI (70+71)	**20.582.162**
70		**DAVČNI PRIHODKI (700+703+704+706)**	**16.161.779**
	700	DAVKI NA DOHODEK IN DOBIČEK	12.950.806
	703	DAVKI NA PREMOŽENJE	2.889.938
	704	DOMAČI DAVKI NA BLAGO IN STORITVE	321.035
71		**NEDAVČNI PRIHODKI (710+711+712+713+714)**	**4.420.383**
	710	UDELEŽBA NA DOBIČKU IN DOHODKI OD PREMOŽENJA	1.482.650
	711	TAKSE IN PRISTOJBINE	33.100
	712	GLOBE IN DRUGE DENARNE KAZNI	55.410
	713	PRIHODKI OD PRODAJE BLAGA IN STORITEV	18.700
	714	DRUGI NEDAVČNI PRIHODKI	2.830.523
72		**KAPITALSKI PRIHODKI (720+721+722)**	**2.216.116**
	722	PRIHODKI OD PRODAJE ZEMLJIŠČ IN NEOPREDMETENIH SREDSTEV	2.216.116
73		**PREJETE DONACIJE (730+731)**	**0**
74		**TRANSFERNI PRIHODKI (740+741)**	**1.408.843**
	740	TRANSFERNI PRIHODKI IZ DRUGIH JAVNOFINANČNIH INSTITUCIJ	1.311.509
	741	PREJETA SREDSTVA IZ DRŽAVNEGA PRORAČUNA IZ SREDSTEV PRORAČUNA EU IN IZ DRUGIH DRŽAV	97.334
78		**PREJETA SREDSTVA IZ EVROPSKE UNIJE IN IZ DRUGIH DRŽAV (782+786+787)**	**0**

	II.	**SKUPAJ ODHODKI (40+41+42+43)**	**24.973.298**
40		**TEKOČI ODHODKI (400+401+402+403+409)**	**6.171.163**
	400	PLAČE IN DRUGI IZDATKI ZAPOSLENIM	1.519.322
	401	PRISPEVKI DELODAJALCEV ZA SOCIALNO VARNOST	225.370
	402	IZDATKI ZA BLAGO IN STORITVE	4.054.471
	403	PLAČILA DOMAČIH OBRESTI	275.000
	409	REZERVE	97.000
41		**TEKOČI TRANSFERI (410+411+412+413+414)**	**10.226.726**
	410	SUBVENCIJE	222.500
	411	TRANSFERI POSAMEZNIKOM IN GOSPODINJSTVOM	4.839.321
	412	TRANSFERI NEPROFITNIM ORGANIZACIJAM IN USTANOVAM	1.156.128
	413	DRUGI TEKOČI DOMAČI TRANSFERI	4.008.776
42		**INVESTICIJSKI ODHODKI (420)**	**8.042.726**
	420	NAKUP IN GRADNJA OSNOVNIH SREDSTEV	8.042.726
43		**INVESTICIJSKI TRANSFERI (431+432)**	**532.684**
	431	INVESTICIJSKI TRANSFERI PRAVNIM IN FIZIČNIM OSEBAM, KI NISO PRORAČUNSKI UPORABNIKI	364.884
	432	INVESTICIJSKI TRANSFERI PRORAČUNSKIM UPORABNIKOM	167.800
	III.	**PRORAČUNSKI PRESEŽEK (PRIMANJKLJAJ) (I. - II.)**	**-766.177**
B. RAČUN FINANČNIH TERJATEV IN NALOŽB			
75	**IV.**	**PREJETA VRAČILA DANIH POSOJIL IN ZMANJŠANJE FINANČNIH NALOŽB (750+751+752)**	**0**
44	**V.**	**DANA POSOJILA IN POVEČANJE FINANČNIH NALOŽB (440+441)**	**0**
	VI.	**PREJETA MINUS DANA POSOJILA IN SPREMEMBE KAPITALSKIH DELEŽEV (IV. - V.)**	**0**
C. RAČUN FINANCIRANJA			
50	**VII.**	**ZADOLŽEVANJE (500)**	**0**
55	**VIII.**	**ODPLAČILA DOLGA (550)**	**1.445.288**
	550	ODPLAČILA DOMAČEGA DOLGA	1.445.288
	IX.	**POVEČANJE (ZMANJŠANJE) SREDSTEV NA RAČUNIH (III.+VI.+X.) = (I.+IV.+VII.) - (II.+V.+VIII.)**	**-2.211.465**
	X.	**NETO ZADOLŽEVANJE (VII. - VIII.)**	**-1.445.288**
	XI.	**NETO FINANCIRANJE (VI.+X.-IX.)**	**766.177**
		STANJE SREDSTEV NA RAČUNIH OB KONCU PRETEKLEGA LETA	**2.238.527**
		- OD TEGA PRESEŽEK FINANČNE IZRAVNAVE IZ PRETEKLEGA LETA	

(2) Posebni del proračuna sestavljajo finančni načrti neposrednih uporabnikov, ki so razdeljeni na področja proračunske porabe, glavne programe in podprograme, predpisane s programsko klasifikacijo izdatkov

občinskih proračunov. Podprogram je razdeljen na proračunske postavke, te pa na podskupine kontov in konte, določene s predpisanim kontnim načrtom.

(3) V Načrtu razvojnih projektov se prikazujejo načrtovani izdatki za projekte in programe Občine Logatec po virih financiranja in posameznih letih za celovito izvedbo projektov oziroma programov.

2. ČLEN

(veljavnost)

(1) Odlok začne veljati naslednji dan po objavi.

Številka: 410-53/2026-1

ŽUPAN
OBČINE LOGATEC
Berto Menard

1 UVOD

Na podlagi 40. člena Zakona o javnih financah, v nadaljevanju ZJF, lahko župan predlaga rebalans proračuna. Rebalans se pripravi in predlaga v sprejem občinskemu svetu, če se med proračunskim letom zaradi nastanka novih obveznosti za proračun ali spremenjenih gospodarskih gibanj povečajo izdatki ali zmanjšajo prejemki proračuna, le tega pa se z ukrepi začasnega zadržanja izvrševanja proračuna ter niti z drugimi ukrepi ne da uravnovesiti. Z rebalansom proračuna, ki ga sprejme občinski svet na predlog župana, se prejemki in izdatki proračuna tekočega leta ponovno uskladijo in uravnovesijo. V skladu z 2.točko I. odstavka 3. člena Zakona o javnih financah, je rebalans proračuna akt občine o spremembi proračuna med proračunskim letom. Proračun Občine Logatec je bil sprejet na 18. redni seji, dne 17.11.2025 in objavljen v Logaških novicah (11/2025).

1.1 PRAVNE PODLAGE

Področje javnih financ, računovodstva, javnih naročil, nadzora državnih pomoči in zadolževanja, urejajo številni predpisi. Ti predpisi se uporabljajo tako pri pripravi državnega proračuna kot tudi pri pripravi občinskih proračunov.

Pri pripravi občinskega proračuna in finančnih načrtov neposrednih in posrednih uporabnikov občine uporabijo naslednje predpise:

- Zakon o javnih financah (Uradni list RS, št. 11/11 – uradno prečiščeno besedilo, 14/13 – popr., 101/13, 55/15 – ZFisP, 96/15 – ZIPRS1617, 13/18, 195/20 – odl. US, 18/23 – ZDU-1O, 76/23, 24/25 – ZFisP-1 in 39/25),
- Uredba o dokumentih razvojnega načrtovanja in postopkih za pripravo predloga državnega proračuna in proračunov samoupravnih lokalnih skupnosti (Uradni list RS, št. 54/10, 35/18 in 24/25 – ZFisP-1), ki se na podlagi 45. člena Uredba o dokumentih razvojnega načrtovanja in postopkih za pripravo predloga državnega proračuna in proračunov samoupravnih lokalnih skupnosti (Uradni list RS, št. 44/07) uporablja za pripravo proračunov samoupravnih lokalnih skupnosti,
- Odredba o funkcionalni klasifikaciji javnofinančnih izdatkov (Uradni list RS, št. 43/00),
- Pravilnik o programski klasifikaciji izdatkov občinskih proračunov (Uradni list RS, št. 57/05, 88/05 – popr., 138/06, 108/08 in 68/25)
- Navodilo o pripravi finančnih načrtov posrednih uporabnikov državnega in občinskih proračunov (Uradni list RS, št. 91/00 in 122/00).

Pri pripravi občinskega proračuna je treba upoštevati tudi podzakonski predpis Zakona o računovodstvu (Uradni list RS, št. 23/99, 30/02 – ZJF-C in 114/06 – ZUE), in sicer:

- Pravilnik o spremembah Pravilnika o enotnem kontnem načrtu za proračun, proračunske uporabnike in druge osebe javnega prava (Uradni list RS, št. 81/24)

V delu proračuna, ki se nanaša na pripravo načrta razvojnih programov, morajo občine upoštevati:

- Uredbo o enotni metodologiji za pripravo in obravnavo investicijske dokumentacije na področju javnih financ (Uradni list RS, št. 60/06, 54/10 in 27/16),
- Zakon o spremljanju državnih pomoči (Uradni list RS, št. 37/04).

Pri pripravi dokumentov proračuna, ki se nanašajo na pripravo kadrovskega načrta, občine upoštevajo:

- Zakon o javnih uslužbencih (Uradni list RS, št. 63/07 – uradno prečiščeno besedilo, 65/08, 69/08 – ZTFI-A, 69/08 – ZZavar-E, 40/12 – ZUJF, 158/20 – ZIntPK-C, 203/20 – ZIUPOPDVE, 202/21 – odl. US, 3/22 – ZDeb in 32/25 – ZJU-1).

Pri pripravi dokumentov, ki se nanašajo na pridobivanje in razpolaganje s stvarnim premoženjem, občine upoštevajo:

- Zakon o stvarnem premoženju države in samoupravnih lokalnih skupnosti (Uradni list RS, št. 11/18, 79/18 in 78/23 – ZORR) in
- Uredbo o stvarnem premoženju države in samoupravnih lokalnih skupnosti (Uradni list RS, št. 31/18).

Pri načrtovanju in izvrševanju zadolževanja, občine upoštevajo:

- Pravilnik o postopkih za izdajo soglasja k zadolževanju občin (Uradni list RS, št. 108/21),
- Pravilnik o pošiljanju podatkov o stanju in spremembah zadolžitve pravnih oseb javnega sektorja in občin (Uradni list RS, št. 3/13).

Poleg navedenih pravnih podlag, pa morajo občine pri samem izvrševanju proračunov upoštevati tudi:

- Zakon o financiranju občin (Uradni list RS, št. 108/21),
- Pravilnik o postopkih za izvrševanje proračuna Republike Slovenije (Uradni list RS, št. 50/07, 61/08, 99/09 –ZIPRS1011, 3/13, 81/16, 11/22, 96/22, 105/22 – ZZNŠPP, 149/22, 106/23, 88/24 in 79/25),
- Zakon o finančni razbremenitvi občin (Uradni list RS, št. 189/20),
- Zakon o izvrševanju proračunov Republike Slovenije (Uradni list RS, št. 104/24, 17/25 – ZFO-1E in 32/25 – ZJU-1)

2 RAZLOGI REBALANSA PRORAČUNA

Rebalans 2 Občine Logatec za leto 2026 se pripravlja zaradi potrebe po uskladitvi veljavnega proračuna z dejanskim izvrševanjem proračuna v letu 2026 ter z ocenjenimi prihodki in odhodki do konca proračunskega leta.

Na podlagi realizacije do 31. avgusta 2026 je bilo ugotovljeno, da posamezni prihodki ne bodo realizirani v prvotno načrtovani višini, medtem ko se pri drugih pričakuje višja realizacija. Prihodkovna stran se zato usklajuje z dejansko realizacijo, spremenjenimi ocenami prihodkov do konca leta, višino povprečnine, in podatkih o pričakovanih sredstvih iz državnega proračuna.

Na odhodkovni strani se pravice porabe usklajujejo z dosedanjo realizacijo, finančnimi načrti proračunskih uporabnikov (šole, vrtci, prevozi otrok), sklenjenimi pogodbami in aneksi, že prevzetimi obveznostmi ter dejanskimi potrebami za nemoteno izvajanje nalog občine do konca leta. Pri posameznih postavkah so potrebne tudi uskladitve zaradi sprememb zakonodaje in posledično spremenjenih obveznosti občine.

Namen Rebalansa 2 je tako zagotoviti realnejši finančni načrt Občine Logatec do konca leta 2026, usklajen z dejansko realizacijo prihodkov in odhodkov, prevzetimi obveznostmi ter pričakovano izvedbo načrtovanih nalog, programov in investicij.

Tabela 1: Primerjava prihodkov in odhodkov glede na sprejeti proračun 2026

	Sprejeti proračun 2026	Rebalans 2	Sprememba	Indeks
Prihodki	23.815.841,78 EUR	24.207.120,78 EUR	+391.279,00 EUR	101,64
Odhodki	25.763.559,55 EUR	26.418.586,10 EUR	+655.026,55 EUR	102,54
Primanjkljaj	1.947.717,77 EUR	2.211.465,32 EUR	263.747,55 EUR	—

Z Rebalansom 2 se načrtovani prihodki glede na sprejeti proračun povečujejo za 391.279,00 EUR oziroma 1,64 %, načrtovani odhodki pa za 655.026,55 EUR oziroma 2,54 %. Ker je povečanje odhodkov višje od povečanja prihodkov, se proračunski primanjkljaj povečuje za 263.747,55 EUR in po predlogu rebalansa znaša 2.211.465,32 EUR.

Slika 1: Primerjava Sprejetega proračuna 2026 in Rebalans 2

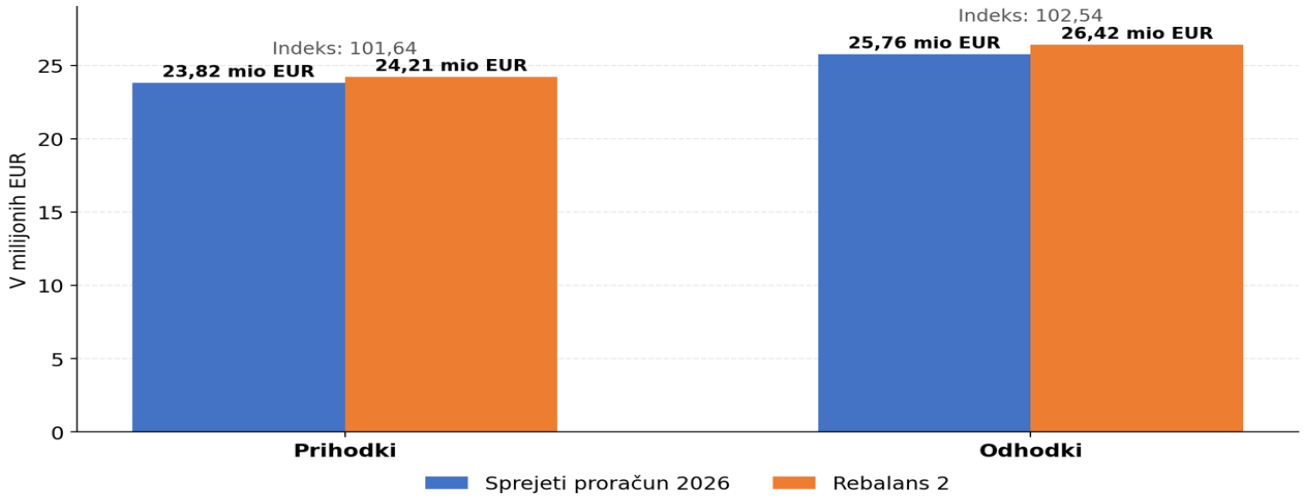

Vir: Finance in računovodstvo

Sliki 2 in 3 prikazujeta primerjavo načrtovanih prihodkov in odhodkov po posameznih skupinah med sprejetim proračunom za leto 2026 in Rebalansom 2.

Slika 2: Primerjava načrtovanih prihodkov po skupinah – Sprejeti proračun 2026 in Rebalans 2

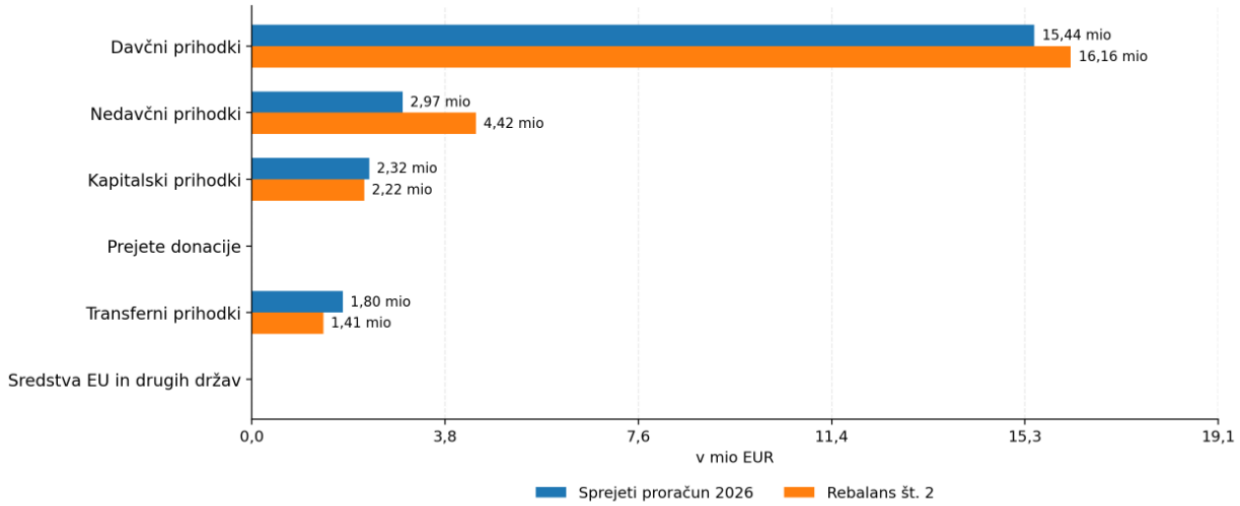

Vir: Finance in računovodstvo

Na prihodkovni strani se davčni prihodki povečujejo s 15,84 mio EUR na 16,16 mio EUR, nedavčni prihodki pa s 3,72 mio EUR na 4,42 mio EUR. Kapitalski prihodki se zmanjšujejo z 2,32 mio EUR na 2,22 mio EUR, transferni prihodki pa z 1,94 mio EUR na 1,41 mio EUR. Pri prejetih donacijah ter sredstvih Evropske unije in drugih držav sprememb ni.

Slika 3:Primerjava načrtovanih odhodkov po skupinah – Sprejeti proračun 2026 in Rebalans 2

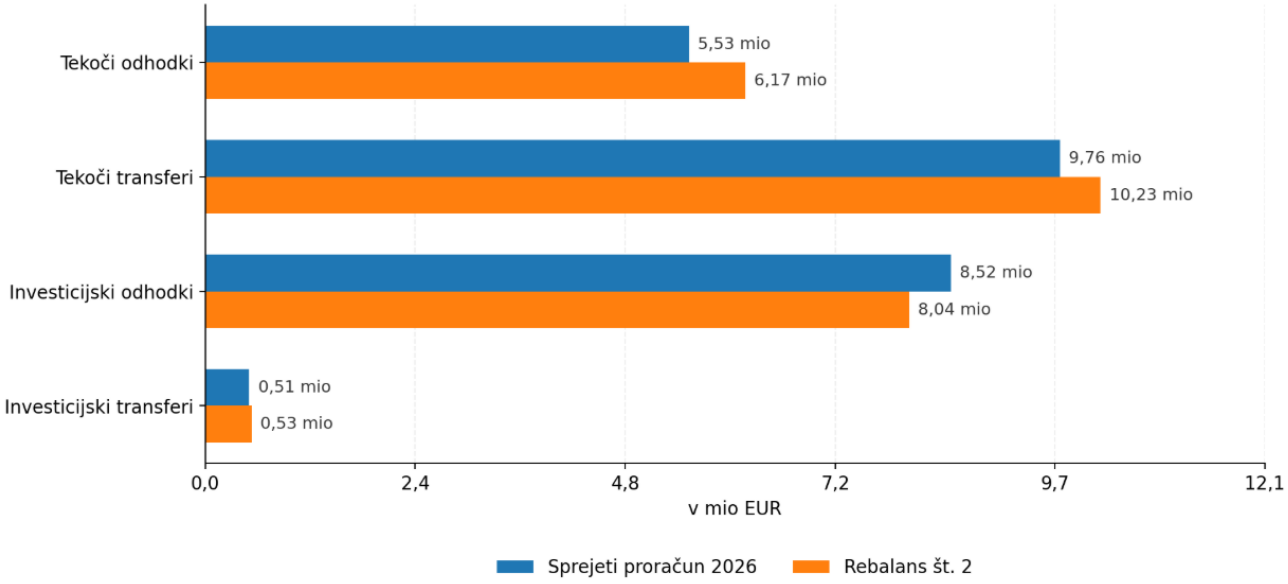

Vir: Finance in računovodstvo

Na odhodkovni strani se tekoči odhodki povečujejo s 5,53 mio EUR na 6,17 mio EUR, tekoči transferi pa z 9,76 mio EUR na 10,23 mio EUR. Investicijski odhodki se zmanjšujejo z 8,52 mio EUR na 8,04 mio EUR, medtem ko se investicijski transferi povečujejo z 0,51 mio EUR na 0,53 mio EUR. Največje povečanje je tako predvideno pri tekočih odhodkih, največje zmanjšanje pa pri investicijskih odhodkih.

2.1. OBRAZLOŽITVE SPREMEMB NA PRIHODKOVNI STRANI

Z Rebalansom 2 se skupni prihodki povečujejo s 23.815.841,78 EUR na 24.207.120,78 EUR, oziroma za 391.279,00 EUR (1,64 %).

Spremembe prihodkov so predvsem posledica uskladitve načrtovanih prihodkov z realizacijo do 31. avgusta 2026, nove ocene realizacije do konca leta, uskladitve višine povprečnine ter sprememb pri načrtovanih sredstvih iz državnega proračuna.

a) Največje povečanje je načrtovano pri prihodkih od komunalnih prispevkov, ki se povečujejo za 750.000 EUR, z 1.200.000 EUR na 1.950.000 EUR. Povečanje temelji na realizaciji in načrtovanih prihodkih v letu 2026 po izdanih odločbah.

b) Pri dohodnini – občinskem viru se zaradi uskladitve povprečnine na 835 EUR načrtovani prihodek povečuje za 295.888 EUR, z 12.258.782 EUR na 12.554.670 EUR. Zaradi uskladitve povprečnine se za 24.237 EUR povečujejo tudi sredstva iz državnega proračuna za uravnoteženje razvitosti občin.

c) Pri sredstvih iz državnega proračuna za investicije je sprva prikazano kot povečanje za 500.000 EUR, vendar na gre za povečanje ampak za premestitev iz konta 741301 - Energetska sanacija petih stavb evidentirana med sredstvi državnega proračuna iz sredstev proračuna EU, na konto 740001 – Prejeta sredstva iz državnega proračuna za investicije, skladno s podatki FURS. Je pa bilo teh 500.000 EUR tudi že realizirano iz naslova Kanalizacija Hotedršica.

d) Med drugimi povečanji so pomembnejši prihodki od:

- glob za prekrške (+30.000 EUR),
- davek na promet nepremičnin od pravnih oseb (+23.000 EUR) ter
- 15.600 EUR sredstev državnega proračuna za 60-odstotno sofinanciranje zimskega regresa.

e) Na drugi strani se nekateri prihodki zmanjšujejo:

- druga prejeta sredstva iz državnega proračuna za tekočo porabo se glede na realizacijo in uskladitev s podatki MF zmanjšujejo za 442.334 EUR. Planiranih in tudi že realiziranih 500.000 EUR je bilo prestavljeno na konto 740001-Prejeta sredstva iz državnega proračuna za investicije.

- prihodki od prodaje stanovanjskih objektov in stanovanj za 100.000 EUR zaradi uskladitve z letnim načrtom razpolaganja z nepremičninami,

- sredstva za vodovode iz državnega proračuna iz sredstev EU pa se zmanjšujejo za 94.000 EUR, kar pomeni uskladitev z realizacijo in planom.

- prihodki od podeljenih koncesij za rudarsko pravico se zmanjšujejo za 50.000 EUR, saj je bil prihodek realiziran že v letu 2025.

f) Druge, vrednostno manjše spremembe prihodkov izhajajo predvsem iz uskladitve načrtovanih vrednosti z dosedanjo realizacijo.

Slika 4: Spremembe kontov prihodkov glede na sprejeti proračun 2026

Konto	Opis	REBALANS 2026-2	Sprejeti proračun: 2026	RAZLIKA 6/9	Indeks 6:9	Realizacija:31.8.2026	OBRAZLOŽITEV
3	4	6	9		11	8	
741301	Prejeta sredstva iz drž. pror. iz sr. pror. EU iz kohez. sk. 2014 – 2020-energetska sanacija 5 stavb	0,00	500.000,00	-500.000,00	-	0,00	Prestavitev 0,5mil sredstev iz konta 741301 na konto 740001 v skaldu s podatki FURSa
740004	Druga prejeta sredstva iz državnega proračuna za tekočo porabo	40.000,00	482.334,00	-442.334,00	8,29	39.946,73	Uskladitev z realizacijo
720001	Prihodki od prodaje stanovanjskih objektov in stanovanj	0,00	100.000,00	-100.000,00	-	0,00	Uskladitev z letnim načrtom razpolaganja z nepremičninami
741601	Druga prejeta sredstva iz državnega proračuna iz sredstev proračuna Evropske unije - VODOVODI	0,00	94.000,00	-94.000,00	-	0,00	Uskladitev z realizacijo
710311	Prihodki od podeljenih koncesij za rudarsko pravico	0,00	50.000,00	-50.000,00	-	0,00	Uskalditev z realizacijo, realizirano v decembru 2025
714199	Drugi izredni nedavčni prihodki	833.023,00	848.700,00	-15.677,00	98,15	690.859,08	Uskladitev glede narealizacijo
713000	Prihodki od prodaje blaga in storitev	18.700,00	18.810,00	-110,00	99,42	10.997,21	Uskladitev glede na realizacijo
710312	Prihodki od podeljenih koncesij za vodno pravico	0,00	100,00	-100,00	-	0,00	Uskladitev glede na realizacijo
704701	Zamudne obresti od okoljske dajatve za onesnaževanje okolja zaradi odvajanja odpadnih voda	25,00	5,00	20,00	500,00	22,05	Uskladitev glede na realizacijo
710215	Drugi prihodki od obresti	105,00	0,00	105,00	-	102,81	Uskladitev glede na realizacijo
712008	Povprečnine oziroma sodne takse ter drugi stroški na podlagi zakona o prekrških	410,00	200,00	210,00	205,00	410,00	Uskladitev glede na realizacijo
710313	Prihodki od nadomestila za dodelitev služnostne pravice in ustanovitev stavbne pravice	820,00	0,00	820,00	-	819,00	Uskladitev glede na realizacijo
710306	Prihodki iz naslova podeljenih koncesij (plin,divjad)	5.800,00	4.000,00	1.800,00	145,00	5.799,42	Uskladitev glede na realizacijo
704707	Občinske takse od fizičnih oseb in zasebnikov	6.000,00	50,00	5.950,00	12.000,00	6.000,00	Uskladitev glede na realizacijo
740000	Prejeta sredstva iz naslova tekočih obveznosti državnega proračuna	15.600,00	0,00	15.600,00	-	0,00	Sofinanciranje zimskega regresa (60%) v skladu z zakonom
703300	Davek na promet nepremičnin - od pravnih oseb	45.500,00	22.500,00	23.000,00	202,22	43.638,80	Uskladitev glede na realizacijo
740019	Prejeta sredstva iz državnega proračuna za uravnoteženje razvitosti občin	663.509,00	639.272,00	24.237,00	103,79	442.336,00	Uskladitev sredstev v skladu z uskladitvijo povprečnine
712001	Globe za prekrške	40.000,00	10.000,00	30.000,00	400,00	34.470,01	Uskladitev glede na realizacijo
700020	Dohodnina - občinski vir	12.554.670,00	12.258.782,00	295.888,00	102,41	8.208.824,00	Uskladitev zneska povprečnine na 835,00€
740001	Prejeta sredstva iz državnega proračuna za investicije	592.400,00	127.055,00	465.345,00	466,25	528.077,77	Prestavitev 0,5mil sredstev iz konta 741301 v skaldu s podatki FURSa
714105	Prihodki od komunalnih prispevkov	1.950.000,00	1.200.000,00	750.000,00	162,50	1.564.709,95	Uskalditev glede na realizacijo in plan v letu 2026 po izdanih odločbah
		16.766.562,00	15.855.808,00	910.754,00			

Vir: Finance in računovodstvo

2.2 OBRAZLOŽITVE SPREMEMB NA ODHODKOVNI STRANI

Skupni odhodki se z Rebalansom 2 povečujejo iz 25.763.559,55 EUR na 26.418.586,10 EUR, kar predstavlja povečanje za 655.026,55 EUR oziroma 2,54 %.

Spremembe na odhodkovni strani so predvsem posledica uskladitve načrtovanih sredstev z realizacijo do 31. avgusta 2026, finančnimi načrti proračunskih uporabnikov, sklenjenimi pogodbami in aneksi, pridobljenimi

ponudbami ter ocenjenimi potrebami do konca leta. Pri posameznih postavkah se sredstva prilagajajo tudi zaradi zakonskih sprememb in spremenjene dinamike izvajanja investicij.

a) Največje zmanjšanje odhodkov je predvideno pri projektu Kanalizacijski sistem in čistilna naprava Hotedršica, kjer se sredstva zmanjšujejo za 533.929,35 EUR, iz 1.103.954,00 EUR na 570.024,65 EUR, saj dodatna sredstva zaradi zaključevanja projekta ne bodo potrebna.

b) Pri stroških dela Vrtca Kurirček se sredstva zaradi uskladitve s finančnim načrtom vrtca zmanjšujejo za 198.600,00 EUR.

c) Pomembnejša zmanjšanja so predvidena

- pri ureditvi Športnega parka ŠRC Kovk Rovte (-80.000,00 EUR),
- Mladinskem centru Logatec (-78.000,00 EUR),
- projektni dokumentaciji (-75.000,00 EUR) ter
- kanalizacijskem sistemu in čistilni napravi Grčarevec (-40.000,00 EUR).

Sredstva se zmanjšujejo predvsem zaradi nižje pričakovane realizacije oziroma ker izvedba posameznih aktivnosti v letu 2026 ne bo potekala v prvotno načrtovanem obsegu.

Na drugi strani se sredstva povečujejo na postavkah, kjer dosedanja realizacija, prevzete obveznosti ali ocenjene potrebe do konca leta presegajo prvotno načrtovane vrednosti.

d) Največje povečanje je predvideno za:

- redno vzdrževanje lokalnih cest, in sicer za 250.000,00 EUR, s 400.000,00 EUR na 650.000,00 EUR,
- sredstva za prevoze otrok v šolo se povečujejo za 242.712,84 EUR, z 800.000,00 EUR na 1.042.712,84 EUR, zaradi realizacije in podpisanih aneksov k pogodbam zaradi povečanega obsega prevozov oziroma dodatnih lokacij.

e) Za plače, prispevke in druge izdatke zaposlenih se sredstva povečujejo za 135.425,77 EUR, skladno z realizacijo in zakonsko določenimi dvigi v letu 2026.

f) Za subvencioniranje stanarin materialno ogroženim se sredstva povečujejo za 127.760,08 EUR, pri čemer je sprememba povezana tudi z novo zakonsko ureditvijo, ki je začela veljati 1. januarja 2026.

g) Večja povečanja so predvidena še za:

- oskrbo s pitno vodo – projekte, obnove in sanacije (+119.000,00 EUR),
- oskrbo otrok v vrtcih zunaj občine Logatec (+112.000,00 EUR),
- projekt LAS »Razgibajmo znanje« (+80.000,00 EUR),
- subvencioniranje prevoza pitne vode občanom (+60.400,00 EUR),
- plače zaposlenih v knjižnici (+53.300,00 EUR),
- investicijsko vzdrževanje komunalne infrastrukture v najemu (+50.004,23 EUR),
- urejanje občinskega premoženja (+50.000,00 EUR) in
- ureditev Tunela Naklo (+50.000,00 EUR).

Ostale, vrednostno manjše spremembe odhodkov izhajajo predvsem iz uskladitve z realizacijo, finančnimi načrti proračunskih uporabnikov, pridobljenimi ponudbami ter že prevzetimi oziroma pričakovanimi obveznostmi do konca leta 2026.

Slika 5: Prikaz sprememb po proračunskih postavkah glede na sprejeti proračun 2026

PP	Opis	REBALANS 2 2026	Sprejeti proračun: 2026	RAZLIKA 5/8	Indeks 5:8	Realizacija do 31.8.2026	Predobremenitve (NAR,POG)	OBRAZLOŽITEV
2	3	5	8		10	7	6	
15070	Kanalizacijski sistem in čistilna naprava HOTEDRŠICA	570.024,65	1.103.954,00	-533.929,35	51,63	399.788,46	57.758,55	Sredstev ne bomo potrebovali, ker se projekt zaključuje
19030	Sofi. cene za oskrbo otrok v vrtcu VRTEC KURIRČEK-stroški dela	3.237.400,00	3.436.000,00	-198.600,00	94,22	2.146.377,32	1.251.022,68	Uskladitev s finančnim planom vrtca.
18105	Ureditev Športnega parka ŠRC Kovk Rovte	100.351,40	180.351,40	-80.000,00	55,64	70,28	0,00	Zmanjšanje glede na realizacijo
18157	Mladinski center Logatec	22.000,00	100.000,00	-78.000,00	22,00	0,00	0,00	Prestavitev na druge postavke, ker do konca leta ni predvidena realizacija.
13135	Projektna dokumentacija	95.000,00	170.000,00	-75.000,00	55,88	0,00	0,00	Zmanjšanje glede na izvedljivost (tabela)
15068	Kanalizacijski sistem in čistilna naprava GRČAREVEC	10.000,00	50.000,00	-40.000,00	20,00	0,00	0,00	V letu 2026 ne bo realizacije, kot je bilo planirano.
19036	Sofi. cene za oskrbo otrok v vrtcu MIKLAVŽEV VRTEC -stroški dela	385.000,00	410.500,00	-25.500,00	93,79	228.744,93	181.755,07	Uskladitev s finančnim planom vrtca.
19066	Sofinanciranje stroškov prevoza v kraj izobraževanja	2.200,00	27.000,00	-24.800,00	8,15	490,00	70,00	Prestavitev na postavko 19027
13088	Ureditev avtobusnih postajališč	10.000,00	30.000,00	-20.000,00	33,33	119,26	0,00	V letu 2026 ne bo realizacije, kot je bilo planirano.
15105	Ureditev parka Jačka	500,00	20.000,00	-19.500,00	2,50	0,00	0,00	V letu 2026 ne bo realizacije, kot je bilo planirano.
13121	Izgradnja pločnika, javna razsvetljava Novi Svet	500,00	10.000,00	-9.500,00	5,00	0,00	0,00	V letu 2026 ne bo realizacije, kot je bilo planirano.
15085	Izgradnja zadrževalnika na Črnem potoku	500,00	10.000,00	-9.500,00	5,00	0,00	0,00	V letu 2026 ne bo realizacije, kot je bilo planirano.
16117	Sofinanciranje opreme za samooskrbo s pitno vodo	8.000,00	10.000,00	-2.000,00	80,00	0,00	0,00	V letu 2026 ne bo realizacije, kot je bilo planirano.
18164	Športna vzgoja otrok in mladine s posebnimi potrebami	0,00	1.500,00	-1.500,00	-	0,00	0,00	Prestavitev na drugo postavko.
		4.441.476,05	**5.559.305,40**	**-1.117.829,35**				

Vir: Finance in računovodstvo

Tabela 2:Prikaz sprememb po proračunskih postavkah glede na sprejeti proračun 2026

PP	Opis	REBALANS 2026-2	Sprejeti proračun: 2026	RAZLIKA 5/8	Indeks 5:8	Realizacija do 31.8.2026	Predobremenitve (NAR,POG)	
2	3	5	8		10	7	6	
16049	Izdelava projektne dokumentacije - poslovilna vežica KS VRH SV. TREH KRALJEV	6.245,00	6.000,00	**245,00**	104,08	0,00	6.161,00	Uskladitev s pridobljeno ponudbo.
16123	Postavitev učnega čebeljnaka	16.800,00	16.300,00	**500,00**	103,07	0,00	0,00	Uskladitev s pridobljeno ponudbo.
19071	Sofinanciranje deleža sredstev za šolanje logaških otrok v OŠ IC Vrhnika	22.000,00	20.000,00	**2.000,00**	110,00	16.672,68	1.665,83	Uskalditev glede na finančni plan.
19079	Popusti pri plačilu razlike med ceno programov in plačil staršev - VRTCI	27.500,00	25.500,00	**2.000,00**	107,84	12.261,16	14.530,46	Uskalditev glede na finančni plan.
11006	Zagotavljanje tehnične podpore	7.550,00	5.000,00	**2.550,00**	151,00	0,00	2.542,97	
03001	Mednarodno sodelovanje občine - pobratenje	8.000,00	5.000,00	**3.000,00**	160,00	4.531,03	72,45	Uskalditev glede na predviden plan.
13002	Novogradnje in vzdrževanje Jr KS Naklo	50.000,00	46.860,02	**3.139,98**	106,70	40.045,73	1.495,56	Uskladitev glede na realizacijo.
02006	Nadomestilo za nepoklicno opravljanje funkcije-nadzorni odbor	8.000,00	4.000,00	**4.000,00**	200,00	3.883,54	0,00	Uskladitev glede na realizacijo in planirane seje v letu 2026, izplačilo nagrade za poročila za leto 2025, v letu 2026
06016	Stroški ožjih delov lokalne skupnosti za delovanje KS LAZE	13.800,00	9.800,00	**4.000,00**	140,82	9.772,46	0,00	Uskalditev glede na finančni plan.
06018	Stroški ožjih delov lokalne skupnosti za delovanje KS LOG - ZAPLANA	7.960,00	3.960,00	**4.000,00**	201,01	2.017,48	0,00	Uskalditev glede na finančni plan.
19022	Splošni materialni stroški šol - GLASBENA ŠOLA LOGATEC	52.000,00	48.000,00	**4.000,00**	108,33	24.900,63	23.099,37	Uskalditev glede na finančni plan.
13012	Investicijsko vzdrževanje in izboljšave cest	230.000,00	225.000,00	**5.000,00**	102,22	1.512,80	220.071,20	Uskladitev s pridobljeno ponudbo.
18009	Knjižnica - prispevki delodajalca za zaposlene	65.000,00	60.000,00	**5.000,00**	108,33	37.438,10	22.561,90	Uskalditev glede na finančni plan.
19078	Sofinanciranje spremljevalcev za otroke s posebnimi potrebami - OŠ	20.000,00	15.000,00	**5.000,00**	133,33	1.968,09	6.031,91	Uskalditev glede na finančni plan.
20013	Izvedba projekta "STAROSTNIKOM PRIJAZNO MESTO"	25.000,00	20.000,00	**5.000,00**	125,00	8.388,42	11.611,58	Uskladitev glede na realizacijo.
20017	Center za krepitev zdravja - ŠOLA ZA ŽIVLJENJE	10.000,00	5.000,00	**5.000,00**	200,00	4.101,06	0,00	Uskladitev glede na realizacijo.
01014	Stroški za nepoklicno opravljanje funkcij - odbori in komisije	19.000,00	13.000,00	**6.000,00**	146,15	12.902,72	0,00	Uskladitev glede na realizacijo in planirane seje v letu 2026.
07015	Oprema za zaščito in reševanje	34.700,00	28.700,00	**6.000,00**	120,91	7.419,95	16.432,80	Uskalditev glede na finančni plan.
16125	Izgradnja igrišča v KS Log - Zaplana	192.464,20	186.000,00	**6.464,20**	103,48	0,00	0,00	Uskladitev s pridobljeno ponudbo.
19021	Splošni materialni stroški šol - OŠ ROVTE	88.510,00	81.700,00	**6.810,00**	108,34	62.887,91	16.598,80	Uskalditev glede na finančni plan.
17018	Vzpostavitev delovanja sistema: Prvi posredovalec	17.556,48	10.000,00	**7.556,48**	175,56	10.336,68	3.441,56	Uskladitev glede na realizacijo.
06015	Stroški ožjih delov lokalne skupnosti za delovanje KS TRATE	12.380,00	3.920,00	**8.460,00**	315,82	2.559,39	0,00	Uskalditev glede na finančni plan.
19083	Sofinanciranje spremljevalcev za otroke s posebnimi potrebami - VRTCI	218.800,00	210.000,00	**8.800,00**	104,19	132.226,49	18.459,80	Uskladitev glede na realizacijo.
06022	Vzdrževanje upravnih prostorov in opreme - občinska uprava	34.193,79	25.250,00	**8.943,79**	135,42	21.224,73	8.109,72	Uskladitev glede na realizacijo.
060010	Plače, prispevki in drugi izdatki zaposlenim-delavci na položaju	87.491,07	78.162,00	**9.329,07**	111,94	51.165,92	0,00	Uskladitev glede na realizacijo in dvig v skladu z zakonom. Dvig 1 .4. 26 in 1 .6. 26
16018	Stroški upravljanja stanovanj	50.000,00	40.000,00	**10.000,00**	125,00	9.460,05	11.911,08	Uskladitev glede na plan popravil in investicijskih vzdrževanj.
13133	Obnova LK 228531 Industrijska cona Logatec od km 0,050 do km 0,750 (700m)	220.367,39	210.000,00	**10.367,39**	104,94	0,00	206.925,60	Uskladitev s pridobljeno ponudbo.
190301	Dodaten popust pri plačilu vrtca	144.000,00	131.000,00	**13.000,00**	109,92	84.601,37	59.398,63	Uskladitev glede na realizacijo.
19019	Splošni materialni stroški šol - OŠ 8 TALCEV	188.500,00	174.000,00	**14.500,00**	108,33	97.897,71	59.371,24	Uskalditev glede na finančni plan.
02011	Strategija razvoja Občine Logatec	45.000,00	30.200,00	**14.800,00**	149,01	30.200,00	0,00	Uskalditev glede na finančni plan.
06072	Obratovalni stroški UPRAVNI CENTER LOGATEC	280.000,00	265.000,00	**15.000,00**	105,66	118.957,38	79.312,27	Uskladitev glede na realizacijo.
07016	Dejavnost zaščite in reševanja	41.500,00	26.500,00	**15.000,00**	156,60	18.988,74	4.602,73	Uskalditev glede na finančni plan.
19020	Splošni materialni stroški šol - OŠ TABOR	215.585,00	199.000,00	**16.585,00**	108,33	84.198,23	97.909,42	Uskalditev glede na finančni plan.
01004	Plačilo za nepoklicno opravljanje funkcije - občinski svetniki	64.000,00	46.000,00	**18.000,00**	139,13	43.204,62	0,00	Uskladitev glede na realizacijo in planirane seje v letu 2026.
01001	Plače, prispevki in drugi izdatki zaposlenim-župan	88.654,51	69.037,00	**19.617,51**	128,42	51.817,08	0,00	Uskladitev glede na realizacijo in dvig v skladu z zakonom. Dvig 1 .4. 26 in 1 .6. 26
18031	Stroški občinskega časopisa - Logaške novice	72.628,97	50.000,00	**22.628,97**	145,26	40.328,43	7.270,29	Uskladitev glede na realizacijo.
19091	Prenova telovadnice v OŠ Tabor	28.500,00	2.000,00	**26.500,00**	1.425,00	414,80	0,00	Uskladitev s pridobljeno ponudbo.
07001	Poraba požarne takse	78.000,00	50.000,00	**28.000,00**	156,00	42.467,05	6.108,07	Uskladitev glede na realizacijo in pokrivanje neplačanih obveznosti občine iz lata 2025, v letu 2026
20005	Sofinanciranje bivanja starejših oseb v domovih za starejše občane	179.240,00	150.000,00	**29.240,00**	119,49	67.418,20	0,00	Uskalditev glede na finančni plan.
19005	Investicijski transferji v Vrtcu Kurirček	67.800,00	36.200,00	**31.600,00**	187,29	44.051,66	7.787,38	Uskalditev glede na finančni plan.
18078	Vzdrževanje in obratovalni stroški BAZENA v GRC Zapolje	230.615,59	181.000,00	**49.615,59**	127,41	144.107,97	59.370,20	Uskladitev glede na realizacijo.
14038	Ureditev TUNELA NAKLO	100.000,00	50.000,00	**50.000,00**	200,00	0,00	0,00	Uskladitev za delna investicijske izboljšave
16023	Urejanje občinskega premoženja	65.000,00	15.000,00	**50.000,00**	433,33	7.659,97	2.083,60	Uskladitev glede na realizacijo.
16072	Investicijsko vzdrževanje komunalne infrastrukture v najemu (sredstva amort.)	140.004,23	90.000,00	**50.004,23**	155,56	39.195,55	50.437,12	Uskladitev glede na realizacijo.
18008	Knjižnica - plače zaposlenih	450.000,00	396.700,00	**53.300,00**	113,44	267.053,65	128.198,94	Uskalditev glede na finančni plan.
16112	Subvencioniranje prevoza pitne vode - občani	77.900,00	17.500,00	**60.400,00**	445,14	15.427,00	4.611,50	Uskladitev glede na realizacijo, poraba sredstev v času suše.
18179	LAS - skupni projekt - Ranljive skupine " Razgibajmo znanje"	315.000,00	235.000,00	**80.000,00**	134,04	1.182,06	9.896,93	Uskalditev glede na finančni plan.
19042	Sofi. cene za oskrbo otrok v vrtcu - ostali vrtci izven občine Logatec	332.000,00	220.000,00	**112.000,00**	150,91	216.486,87	3.768,43	Uskladitev glede na realizacijo.
16082	Oskrba s pitno vodo v Občini Logatec (projekti, obnove, sanacije)	239.000,00	120.000,00	**119.000,00**	199,17	27.083,29	80.862,46	
20006	Socialno varstvo materialno ogroženih - subvencioniranje stanarin	152.760,08	25.000,00	**127.760,08**	611,04	47.823,40	0,00	Uskladitev v skladu z zakonom, ki je začel veljati 1.1.26 (država ne sofinancira več vseh stanovanj, le tiste ki so v ladti občine ali sklada).
06001	Plače, prispevki in drugi izdatki zaposlenim-delavci	1.597.779,43	1.462.353,66	**135.425,77**	109,26	914.070,75	0,00	Uskladitev glede na realizacijo in dvig v skladu z zakonom. Dvig 1 .4. 26 in 1 .6. 26
19027	Stroški prevozov otrok v šolo - zasebniki in javna podjetja	1.042.712,84	800.000,00	**242.712,84**	130,34	697.080,22	107.185,11	Uskladitev glede na realizacijo in podpisane anekse k pogodbam zaradi povečanja prevozov (dodatne lokacije).
13029	Redno vzdrževanje lokalnih cest	650.000,00	400.000,00	**250.000,00**	162,50	79.832,99	297.317,98	Uskalditev glede na finančni plan.
		8.431.498,58	**6.643.642,68**	**1.787.855,90**				

Vir: Finance in računovodstvo

3 OBRAZLOŽITVE SPLOŠNEGA DELA

I. SPLOŠNI DEL

A. BILANCA PRIHODKOV IN ODHODKOV

4 ODHODKI IN DRUGI IZDATKI 24.973.298 €

Obrazložitev konta

Skladno z ekonomsko klasifikacijo so odhodki v splošnem delu proračuna ločeni po vrstah na:
- tekoče odhodke (skupina 40)
- tekoče transfere (skupina 41)
- investicijske odhodke (skupina 42)
- investicijske transfere (skupina 43)

Iz Tabele 3 je razvidno da se na odhodkovni strani se tekoči odhodki povečujejo s 5,53 mio EUR na 6,17 mio EUR, tekoči transferi pa z 9,76 mio EUR na 10,23 mio EUR. Investicijski odhodki se zmanjšujejo z 8,52 mio EUR na 8,04 mio EUR, medtem ko se investicijski transferi nekoliko povečujejo, in sicer z 0,51 mio EUR na 0,53 mio EUR. Največje povečanje je načrtovano pri tekočih odhodkih, največje zmanjšanje pa pri investicijskih odhodkih.

Tabela 3: Prikaz sprememb po skupinah kontov odhodkov

Skupina odhodkov	Veljavni proračun 2026	Rebalans 2	Sprememba	Sprememba v %
Tekoči odhodki	5.530.633 EUR	6.171.163 EUR	+640.530 EUR	11,58%
Tekoči transferi	9.764.607 EUR	10.226.726 EUR	+462.119 EUR	4,73%
Investicijski odhodki	8.517.948 EUR	8.042.726 EUR	–475.222 EUR	–5,58 %
Investicijski transferi	505.084 EUR	532.684 EUR	+27.600 EUR	5,46%

Vir: Finance in računovodstvo

40 TEKOČI ODHODKI

Tekoči odhodki proračuna se izkazujejo glede na naslednje ekonomske namene:
- plače in drugi izdatki zaposlenim (skupina 400)
- prispevki delodajalcev za socialno varnost (skupina 401)
- izdatki za blago in storitve (skupina 402)
- plačila domačih obresti (skupina 403)
- rezerve (skupina 409)

400 Plače in drugi izdatki zaposlenim

1.519.322 €

Obrazložitev konta

Podskupina kontov za plače in drugi izdatki zaposlenim zajema plače in dodatke zaposlenim (splošni dodatki, dodatki za delo v posebnih pogojih), regres za letni dopust, povračila in nadomestila (prehrana med delom, prevoz na delo,…), sredstva za delovno uspešnost, morebiten povečan obseg dela, nadurno delo in druge izdatke zaposlenim (jubilejne nagrade, odpravnine,…). Plače in drugi izdatki zaposlenim so načrtovane skladno z veljavno zakonodajo in sistemizacijo delovnih mest.

401 Prispevki delodajalcev za socialno varnost

225.370 €

Obrazložitev konta

Podskupina odhodkov za prispevke delodajalcev zajema prispevke za pokojninsko in invalidsko zavarovanje, za zdravstveno zavarovanje, za zaposlovanje in porodniški dopust ter premije kolektivnega dodatnega pokojninskega zavarovanja za javne uslužbence, na podlagi ZKDPZJU.

402 Izdatki za blago in storitve

4.054.471 €

Obrazložitev konta

Podskupina odhodkov izdatki za blago in storitve zajemajo stroške pisarniškega in čistilnega materiala, storitve varovanja zgradb, založniške in tiskarske storitve, strokovno literaturo, oglaševalske storitve, revizorske storitve, izdatke za reprezentanco, stroške informacijske podpore, poštne stroške, stroške električne energije za vse poslovne objekte v lasti občine, vodarino, ogrevanje za Upravni center Logatec, Narodni dom, Knjižnico Logatec, vse stroške Športne dvorane, prevozne stroške, stroške v zvezi s službenimi avtomobili, vzdrževanje vseh poslovnih objektov, vzdrževanje računalniške opreme, stroški izobraževanja zaposlenih, avtorskih in podjemnih pogodb, sejnin, članarin, stroške cenilcev, notarjev in bančnih storitev.

403 Plačila domačih obresti

275.000 €

Obrazložitev konta

Plačila obresti se nanašajo na odplačilo kreditov, kateri so obrazloženi v računu financiranja.

409 Rezerve

97.000 €

Obrazložitev konta

Na kontih skupine 409-rezerve je oblikovana splošna proračunska rezervacija po 42. čl. Zakona o javnih financah namenjena za morebitne odhodke, katerih ob pripravi proračuna ni bilo možno načrtovati.

Skladno z 48. in 49. členom Zakona o javnih financah in Statutom Občine imamo načrtovano tudi splošno proračunsko rezervacijo. Sredstva rezervacije se lahko uporabljajo za financiranje izdatkov za odpravo posledic naravnih in ekoloških ter drugih nesreč.

41 TEKOČI TRANSFERI

10.226.726 €

Tekoči transferi zajemajo odhodke iz naslova nepovratnih plačil, za katere plačnik - občina, od prejemnika sredstev, ne pridobi v povračilo nikakršnega materiala ali drugega blaga, oziroma prejemnik teh sredstev za plačnika - občino, ne opravi nikakršne storitve. Uporaba sredstev mora biti pri prejemniku tekoče ali splošne narave in ne investicijskega značaja. Odhodki, ki so zajeti v to skupino, so razvrščeni

glede na vrsto prejemnika sredstev na:

- subvencije- transfere posameznikom in gospodinjstvom (skupina 410 in 411)
- transfere neprofitnim organizacijam in ustanovam (skupina 412)
- tekoče transfere drugim ravnem države, tekoče transfere v javne zavode in druge izvajalce javnih služb in tekoče transfere v tujino (skupina 413)

410 Subvencije

222.500 €

Obrazložitev konta

V to skupino tekočih odhodkov so zajeta vsa nepovratna, nepoplačljiva plačila, za katera plačnik od prejemnika sredstev v povračilo ne pridobi nikakršnega materiala ali drugega blaga oziroma prejemnik sredstev za plačnika ne opravi nikakršne storitve. Uporaba sredstev mora biti pri prejemniku tekoče ali splošne narave in ne investicijskega značaja.

411 Transferi posameznikom in gospodinjstvom

4.839.321 €

Obrazložitev konta

So plačila namenjena za tekočo porabo posameznikov in gospodinjstev in predstavljajo dodatek k družinskim dohodkom ali pa delno ali polno nadomestilo izdatkov posameznikom in gospodinjstvom. Tudi za tovrstne transfere je značilno, da koristnik teh sredstev plačniku ne opravljajo nikakršnih storitev, oziroma ne nudijo nikakršnega nadomestila.

V podskupini so v okviru konta 411 Transferi posameznikom in gospodinjstvom zajeti planirani odhodki za regresiranje oskrbe v domovih za starejše in ostarele, plačilo razlike med prispevki staršev in stroški vrtcev, subvencioniranje prevoza študentov, plačilo stroškov letovanja otrok in mladine.

412 Transferi nepridobitnim organizacijam in ustanovam

1.156.128 €

Obrazložitev konta

Transferi nepridobitnim organizacijam in ustanovam predstavljajo tretjo skupino tekočih transferov, pri čemer se z nepridobitnimi organizacijami razumejo javne ali privatne nevladne institucije, katerih cilj ni pridobitev dobička, ampak je njihov namen delovanja javno koristen in dobrodelen.

Neprofitne organizacije so javne ali privatne organizacije, katerih cilj ni pridobivanje dobička (Rdeči križ, društva, gasilska zveza, dobrodelne organizacije).

413 Drugi tekoči domači transferi

4.008.776 €

Obrazložitev konta

Drugi domači transferi zajemajo tekoče transfere občinam, transfere v sklade socialnega zavarovanja, tekoče transfere v javne sklade (sredstva za upravljanje stanovanj v lasti Občine Logatec in financiranje programov na področju kulture) ter transfere v javne zavode za plače in druge izdatke zaposlenim, prispevke delodajalcev, za premije kolektivnega zavarovanja ter izdatke za blago in storitve javnim zavodom na področju vzgoje in izobraževanja in sociale ter zdravstva. Tekoča plačila obsegajo tudi plačila drugim izvajalcem javnih služb, ki niso posredni proračunski uporabnik za izdatke za blago in storitve javnim podjetjem in drugim izvajalcem javnih služb na področju komunalne dejavnosti.

42 INVESTICIJSKI ODHODKI

8.042.726 €

Investicijski odhodki (skupina 42) imajo značaj kapitalskih odhodkov. Investicijski odhodki zajemajo plačila, namenjena pridobitvi ali nakupu opredmetenih in neopredmetenih osnovnih sredstev. Zajemajo tudi

izdatke za novogradnje, rekonstrukcije in adaptacije ter za investicijsko vzdrževanje in obnove osnovnih sredstev, izdatke za nakup zemljišč in nematerialnega premoženja ter izdelavo investicijskih načrtov, študij o izvedljivosti projektov in projektne dokumentacije.

420 Nakup in gradnja osnovnih sredstev

8.042.726 €

Obrazložitev konta

Na kontih skupine 42 se izkazujejo plačila, namenjena pridobitvi in nakupu opredmetenih in neopredmetenih sredstev, premoženja, opreme, napeljav, vozil kot tudi plačila za projektne dokumentacije, študije o izvedljivosti projektov, novogradnje, rekonstrukcije, adaptacije, investicijsko vzdrževanje in obnove zgradb in drugih pomembnih naprav. Investicijski odhodki predstavljajo vlaganja v premoženje Občine.

43 INVESTICIJSKI TRANSFERI

532.684 €

Investicijski transferi (skupina 43) imajo značaj kapitalskih odhodkov. Investicijski transferi vključujejo izdatke občine, ki pomenijo nepovratna sredstva in so namenjeni plačilu investicijskih odhodkov prejemnikov sredstev.

431 Investicijski transferi pravnim in fizičnim osebam, ki niso proračunski uporabniki

364.884 €

Obrazložitev konta

Na kontih skupine 43 se izkazujejo investicijski transferi pravnim in fizičnim osebam, ki niso proračunski uporabniki in investicijski transferi proračunskim uporabnikom (za nakup osnovnih sredstev, nabavo opreme in drugih opredmetenih osnovnih sredstev, za investicijsko vzdrževanje, obnove in drugo). V okviru teh kontov se načrtujejo investicijska sredstva, ki se ne porabljajo neposredno iz proračuna, ampak so zagotovljena uporabnikom, ki nimajo statusa neposrednega proračunskega uporabnika in strošek investicije nastane pri njih.

432 Investicijski transferi proračunskim uporabnikom

167.800 €

Obrazložitev konta

Med investicijske transfere proračunskim uporabnikom vključujemo sredstva, ki so namenjena investicijam in obnovam javnim zavodom.

7 PRIHODKI IN DRUGI PREJEMKI 24.207.121 €

Obrazložitev konta

V bilanci prihodkov in odhodkov se izkazujejo prihodki, ki obsegajo:

- davčne prihode (skupina 70)
- nedavčne prihodke (skupina 71)
- kapitalske prihodke (skupina 72)
- prejete donacije (skupina 73)
- transferne prihodke (skupina 74)

Iz Tabele 4 je razvidno da se na prihodkovni strani se najbolj povečujejo nedavčni prihodki, in sicer za 697.573 EUR oziroma 18,74 %. Davčni prihodki se povečujejo za 324.858 EUR oziroma 2,05 %. Kapitalski prihodki se zmanjšujejo za 100.000 EUR oziroma 4,32 %, transferni prihodki pa za 531.152 EUR oziroma 27,38 %. Skupni prihodki se z Rebalansom št. 2 povečujejo za 391.279 EUR oziroma 1,64 %.

Tabela 4: Prikaz sprememb po skupinah kontov prihodkov.

Skupina prihodkov	Veljavni proračun 2026	Rebalans 2	Sprememba	Sprememba v %
Davčni prihodki	15.836.921 EUR	16.161.779 EUR	**+324.858 EUR**	**2,05%**
Nedavčni prihodki	3.722.810 EUR	4.420.383 EUR	**+697.573 EUR**	**18,74%**
Kapitalski prihodki	2.316.116 EUR	2.216.116 EUR	**–100.000 EUR**	**–4,32 %**
Transferni prihodki	1.939.995 EUR	1.408.843 EUR	**–531.152 EUR**	**–27,38 %**

Vir: Finance in računovodstvo

70 DAVČNI PRIHODKI

16.161.779 €

Davčni prihodki (70) zajemajo vse vrste obveznih, nepovratnih in nepoplačljivih dajatev, ki ji davkoplačevalci vplačujejo v dobro proračuna. Vključujejo vse vrste davkov, ki so določeni s posebnimi zakoni in so:

- davke na dohodek in dobiček (dohodnina - odstopljeni vir občinam)
- davke na premoženje (davki na nepremičnine in premičnine, davki na dediščine in darila)
- domače davke na blago in storitve (davki na posebne storitve, drugi davki na uporabo blaga in storitev)

700 Davki na dohodek in dobiček

12.950.806 €

Obrazložitev konta

Najpomembnejši vir proračuna občine je dohodnina. Občinam pripada skupaj procentni delež dohodnine, vplačane v predpreteklem letu, povečane za inflacijo za leto pred letom in leto, za katero se izračuna primerna poraba. Merilo za ugotovitev prihodkov občine iz dohodnine je primeren obseg sredstev, ki se izračuna po enačbi iz 13. a člena ZFO-1, ter dohodnini iz tretjega odstavka 6. člena ZFO-1. Način izračuna dohodnine opredeljuje 14. člen ZFO-1. Dohodnina, izračunana na podlagi 14. člena ZFO-1 se nakazuje občinam tedensko po enakih deležih.

Prihodki iz dohodnine, ki se iz državnega proračuna občinam namenjajo za financiranje primerne porabe, občine v svojih poslovnih knjigah evidentirajo na kontu 700020- »Dohodnina – občinski vir« Ministrstvo za finance nas z dopisom obvesti o podatkih o izračunu primerne porabe občin, dohodnine in finančne izravnave za posamezno leto.

703 Davki na premoženje

2.889.938 €

Obrazložitev konta

V to skupino davkov sodijo:

- 7030 davki na nepremičnine (davki od premoženja od stavb, nadomestilo za uporabo stavbnega zemljišča pravnih in fizičnih oseb,…)
- 7031 davki na premičnine (davki od premoženja na vodna plovila)

- 7032 davki na dediščine in darila
- 7033 davki na promet nepremičnin in na finančno premoženje

Davek od premoženja (703000 in 703001)

Davek plačujejo fizične osebe, ki so lastniki oziroma uživalci stavb, delov stavb, stanovanj, garaž ter prostorov za počitek oziroma rekreacijo. Davčna osnova je vrednost nepremičnine, pri čemer se lahko pod predpisanimi pogoji zniža za vrednost 160 m² stanovanjske površine.

Nadomestilo za uporabo stavbnega zemljišča (703003, 703004 in 703005)

NUSZ je občinska dajatev, ki jo plačuje neposredni uporabnik zazidanega ali nezazidanega stavbnega zemljišča. Višina je odvisna predvsem od namembnosti, lege, površine in komunalne opremljenosti zemljišča. NUSZ na podlagi podatkov občine odmeri Finančna uprava Republike Slovenije in je prihodek občine, na območju katere nepremičnina leži.

Davek od vodnih plovil in dodatni davek od plovil (703100 in 703101)

Davek se plačuje za plovila, daljša od petih metrov, ki so vpisana v ustrezne evidence oziroma izpolnjujejo pogoje za vpis, tudi če so registrirana v tujini.

Davki na dediščine in darila (703200 in 703201)

Davek se plačuje od vrednosti podedovanega ali podarjenega premoženja, zmanjšane za pripadajoče dolgove, stroške in bremena. Višina davka je odvisna od dednega reda, pri čemer so dediči in obdarjenci prvega dednega reda oproščeni plačila. Prihodke je težko natančno načrtovati, saj so odvisni od števila zaključenih postopkov ter vrednosti dediščin in daril.

Davek na promet nepremičnin (703300, 703301 in 703303)

Davek na promet nepremičnin se praviloma plačuje po stopnji 2 % od prodajne cene nepremičnine. Obdavčeni so odplačni prenosi nepremičnin in stavbnih pravic, vključno z zamenjavo, finančnim najemom in nekaterimi drugimi oblikami prenosa lastninske pravice. Davčna obveznost praviloma nastane ob sklenitvi pogodbe oziroma pravnomočnosti sodne odločbe.

704 Domači davki na blago in storitve

321.035 €

Obrazložitev konta

V to skupino davkov sodijo:
- 7044 davki na posebne storitve (davek na dobitke od iger na srečo)
- 7047 drugi davki na uporabo blaga in storitev (okoljske dajatve za onesnaževanje okolja zaradi odvajanja odpadnih voda, turistična taksa, pristojbina za vzdrževanje gozdnih cest,..)

Davek na dobitke od iger na srečo (704403)

Davek znaša 15 % od dobitkov pri klasičnih igrah na srečo, katerih vrednost presega 300 EUR, in pripada občini stalnega prebivališča prejemnika. Prihodke je zaradi njihove nepredvidljivosti težko natančno načrtovati.

Okoljska dajatev za onesnaževanje okolja zaradi odvajanja odpadnih voda (704700)

Okoljska dajatev se plačuje zaradi odvajanja komunalne in industrijske odpadne vode. Je namenski prihodek občinskega proračuna, namenjen izgradnji kanalizacijske infrastrukture.

Turistična taksa (704704)

Turistična taksa je namenski prihodek občine, ki se uporablja za financiranje razvoja turizma ter dejavnosti in storitev v javnem interesu.

Pristojbina za vzdrževanje gozdnih cest (704708)

Pristojbino plačujejo lastniki gozdnih zemljišč, sredstva pa so namensko namenjena vzdrževanju gozdnih cest. Vzdrževanje se financira tudi iz državnega proračuna in morebitnih dodatnih sredstev občine.

71 NEDAVČNI PRIHODKI

4.420.383 €

Nedavčni prihodki (71) so druga pomembna skupina tekočih prihodkov in obsegajo vse nepovratne in ne plačljive prihodke, ki niso uvrščeni v skupino davčnih prihodkov.

V to skupino uvrščamo:

- prihodke od udeležbe na dobičku in dohodke od premoženja
- takse in pristojbine- globe in druge denarne kazni
- prihodke od prodaje blaga in storitev
- druge nedavčne prihodke

710 Udeležba na dobičku in dohodki od premoženja

1.482.650 €

Obrazložitev konta

Nedavčni prihodki so druga pomembna skupina tekočih prihodkov proračuna. Obsegajo vse nepovratne in nepoplačljive prihodke, ki niso uvrščeni v skupino davčnih prihodkov. Med nedavčne prihodke spadajo prihodki od udeležbe na dobičku in dohodki od premoženja, takse in pristojbine, globe in druge denarne kazni, prihodki od prodaje blaga in storitev in drugi nedavčni prihodki.Med prihodki od premoženja so zajeti: prihodki iz naslova najemnin za kmetijska zemljišča in gozdove, prihodki od najemnin za poslovne prostore, prihodki od najemnin za stanovanja, prihodki od podeljenih koncesij, prihodki iz naslova koncesijskih dajatev od posebnih iger na srečo. V okviru prihodkov od premoženja so načrtovani tudi prihodki iz naslova oddaje gospodarske javne infrastrukture v najem.

711 Takse in pristojbine

33.100 €

Obrazložitev konta

Skupina kontov 711 predstavlja prihodke iz naslova upravnih taks za dokumente iz upravnih dejanj in pristojbin.

712 Globe in druge denarne kazni

55.410 €

Obrazložitev konta

Prihodki vključujejo denarne kazni za prekrške ter nadomestila za degradacijo in uzurpacijo prostora. Nadomestilo plača investitor oziroma lastnik nedovoljene gradnje, polovica vplačanega zneska pa pripada občini, na območju katere je nedovoljena gradnja. Višino nadomestila določajo vrsta, obseg in posledice nedovoljene gradnje.

713 Prihodki od prodaje blaga in storitev

18.700 €

Obrazložitev konta

Prihodki od prodaje blaga in storitev so občasnega in iz tega razloga nepredvidljivega značaja, saj občine svojih storitev in blaga ne tržijo (smo nepridobitna dejavnost). Te prihodke je zato vnaprej zelo težko napovedati.

714 Drugi nedavčni prihodki

2.830.523 €

Obrazložitev konta

Med druge nedavčne prihodke sodijo prihodki od komunalnih prispevkov, zamudne obresti od komunalnih prispevkov, prihodki od ZPIZ-a, plačila drugih občin za vrtce, plačila drugih občin za prevoze otrok, obratovalni prihodki uporabnikov Upravnega centra Logatec, upravniške storitve - Upravni center Logatec, upravljanje poslovnih prostorov (povračila stroškov), presežek prihodkov na odhodki - Lekarna Ljubljana . Komunalni prispevek se odmerja investitorju ali lastniku objekta predvidenih in obstoječih zahtevnih in manj zahtevnih objektov, ki se bodo prvič opremljali z lokalno gospodarsko javno infrastrukturo (prometno, kanalizacijsko in vodovodno omrežje), oziroma bodo povečevali neto tlorisno površino ali spreminjali namembnost.

72 KAPITALSKI PRIHODKI

2.216.116 €

Kapitalski prihodki (72) so prihodki, ki so realizirani iz naslova prodaje realnega (materialnega premoženja), to je prodaje zgradb in prostorov, prevoznih sredstev, opreme in drugih osnovnih sredstev, kot tudi prihodki od prodaje zemljišč in nematerialnega premoženja. Donacije so sredstva, prejeta od fizičnih ali pravnih oseb za posamezne namene, za katere se ta sredstva dodelijo na podlagi določenih pogojev. V skupino transfernih prihodkov sodijo vsa sredstva, ki jih posamezna institucija javnega financiranja prejema iz drugih javnofinančnih institucij, to je iz državnega proračuna, iz državnega proračuna iz sredstev proračuna EU, proračunov lokalnih skupnosti, iz skladov socialnega zavarovanja ali iz drugih javnih skladov.

720 Prihodki od prodaje osnovnih sredstev

0 €

Obrazložitev konta

Na kontih skupine 72 se izkazujejo prihodki, pridobljeni iz naslova prodaje premoženja, to je iz naslova zgradb in prostorov, opreme, drugih osnovnih sredstev, zemljišč, nematerialnega premoženja (patentov, licenc, blagovnih znamk).

722 Prihodki od prodaje zemljišč in neopredmetenih sredstev

2.216.116 €

Obrazložitev konta

Načrt prodaje zemljišč je priloga proračuna iz katerega so razvidene tudi parcele, ki so namenjene prodaji.

74 TRANSFERNI PRIHODKI

1.408.843 €

Transferni prihodki (74) so prihodki, doseženi s prenosom denarnih sredstev od drugih javnofinančnih institucij in prejeta sredstva iz državnega proračuna.

740 Transferni prihodki iz drugih javnofinančnih institucij

1.311.509 €

Obrazložitev konta

Transferni prihodki so sredstva, prejeta iz drugih javnofinančnih institucij in blagajn na ravni države, lokalnih skupnosti, skladov socialnega zavarovanja in drugih javnih zunaj proračunskih skladov ter javnih agencij. To niso izvirni prihodki občinskega proračuna, predstavljajo le transfer iz drugih blagajn na ravni financiranja. V tej skupini se izkazujejo tudi sredstva, prejeta iz državnega proračuna iz sredstev proračuna Evropske unije za izvajanje različnih politik:

- prejeta sredstva iz državnega proračuna za investicije
- sredstva prejeta iz naslova požarne taksa
- prejeta sredstva sklada za regionalni razvoj

- druga prejeta sredstva iz državnega proračuna za tekočo porabo
- prejeta sredstva iz državnega proračuna za uravnoteženje razvitosti občin
- prejeta sredstva iz naslova EKO sklada, sklada fundacije za šport in NOO (načrt za okrevanje odpornosti) sredstev

741 Prejeta sredstva iz državnega proračuna iz sredstev proračuna Evropske unije

97.334 €

Obrazložitev konta

Iz naslova prejetih sredstev iz državnega proračuna predstavlja skupina kontov 741.

C. RAČUN FINANCIRANJA	1.445.288 €

5 RAČUN FINANCIRANJA

1.445.288 €

Obrazložitev konta

V računu financiranja se izkazujejo tokovi zadolževanja in odplačil dolgov, povezanih s servisiranjem dolga občine, oziroma s financiranjem proračunskega deficita. Tu je izkazano odplačevanje dolgov in zadolževanje, ki je povezano s financiranjem salda bilance prihodkov in odhodkov, ter računa finančnih terjatev in naložb. Na strani odlivov račun financiranja izkazuje znesek odplačila glavnic za najeta posojila za financiranje investicij občine v preteklih letih, ki se odplačuje v breme proračuna letošnjega leta.

550 Odplačila domačega dolga

1.445.288 €

Obrazložitev konta

V letu 2026 načrtujemo odplačilo glavnice po obstoječih kreditih in sicer:

22026	Odplačilo glavnice in obresti - kredit 2020 (OŠ 8 talcev prizidek)	189.996,00
22027	Odplačilo glavnice - povratna sredstva Ministrstvo za kohezijo (OŠ 8 talcev prizidek)	19.117,00
22028	Odplačilo glavnice in obresti - kredit OŠ Tabor (2022)	130.008,00
22029	Odplačilo glavnice in obresti - kredit OŠ Tabor (2023)	204.000,00
22030	Odplačilo glavnice in obresti - kredit Vrtec Hotedršica (2023)	136.000,00
22031	Odplačilo glavnice in obresti - kanalizacija Hotedršica (2024)	291.667,00

4 OBRAZLOŽITVE POSEBNEGA DELA

II. POSEBNI DEL

Z Rebalansom 2 proračuna Občine Logatec za leto 2026 se skupni odhodki povečujejo za 655.026,55 EUR, in sicer s 25.763.559,55 EUR na 26.418.586,10 EUR. Spremembe po posameznih proračunskih uporabnikih (PU) so prikazane v Tabeli 5. Razlogi za povečanje oziroma zmanjšanje sredstev so podrobneje pojasnjeni pri posameznih proračunskih postavkah v obrazložitvah posebnega dela proračuna. Zaradi večje preglednosti so obrazložitve sprememb označene z zeleno barvo in umeščene v okvir.

Tabela 5: Prikaz sprememb po proračunskih uporabnikih (PU)

PU	Opis	Sprejeti proračun: 2026	REBALANS 2026-2	RAZLIKA	Realizacija 31.8.2026	Indeks 6:5
2	3	5	6		7	8
1000	OBČINSKI SVET	182.600,00	206.600,00	**24.000,00**	86.117,38	113,14
2000	NADZORNI ODBOR	4.500,00	8.500,00	**4.000,00**	3.883,54	188,89
3000	ŽUPAN	126.087,00	145.704,51	**19.617,51**	73.846,16	115,56
4000	OBČINSKA UPRAVA	2.235.415,66	2.383.170,50	**147.754,84**	1.324.212,82	106,61
4100	ODDELEK ZA INVESTICIJE IN GOSPODARSKE JAVNE SLUŽBE	9.626.410,89	9.438.188,14	**-188.222,75**	2.302.940,67	98,04
4300	ODDELEK ZA UREJANJE PROSTORA IN VARSTVO OKOLJA	292.200,00	292.200,00	**0,00**	24.162,47	100,00
4400	ODDELEK ZA DRUŽBENE DEJAVNOSTI	11.387.743,00	12.019.159,95	**631.416,95**	6.374.426,63	105,54
4500	ODDELEK ZA FINANCE IN RAČUNOVODSTVO	1.839.498,00	1.839.498,00	**0,00**	489.738,89	100,00
5001	KRAJEVNA SKUPNOST NAKLO	8.015,00	8.015,00	**0,00**	3.084,39	100,00
5002	KRAJEVNA SKUPNOST TABOR	8.040,00	8.040,00	**0,00**	3.740,18	100,00
5003	KRAJEVNA SKUPNOST ROVTE	17.950,00	17.950,00	**0,00**	6.648,68	100,00
5004	KRAJEVNA SKUPNOST HOTEDRŠICA	15.190,00	15.190,00	**0,00**	7.356,43	100,00
5005	KRAJEVNA SKUPNOST TRATE	3.920,00	12.380,00	**8.460,00**	2.559,39	315,82
5006	KRAJEVNA SKUPNOST LAZE	9.800,00	13.800,00	**4.000,00**	9.772,46	140,82
5007	KRAJEVNA SKUPNOST VRH SVETIH TREH KRALJEV	2.230,00	2.230,00	**0,00**	871,13	100,00
5008	KRAJEVNA SKUPNOST LOG - ZAPLANA	3.960,00	7.960,00	**4.000,00**	2.017,48	201,01
		25.763.559,55	**26.418.586,10**		**10.715.378,70**	**102,54**

Vir: Finance in računovodstvo

Slika 6 prikazuje spremembe po področjih proračunske porabe in glavnih programov. Podrobnejše spremembe so predstavljene v obrazložitvah v Posebnem delu II.

Slika 6: Prikaz sprememb Rebalansa 2 glede na Sprejeti proračun 2026 po področjih in glavnih programih z odplačilom dolga.

PK	Opis	Sprejeti proračun2026 -	REBALANS 2026-2	RAZLIKA	Realizacija 31. 8. 2026	Indeks 6:5
2	3	5	6		7	8
	ODHODKI	**25.763.559,55**	**26.418.586,10**	**655.026,55**	**10.715.378,70**	**102,54**
01	**POLITIČNI SISTEM**	**308.687,00**	**352.304,51**	**43.617,51**	**159.963,54**	**114,13**
0101	Politični sistem	308.687,00	352.304,51	**43.617,51**	159.963,54	114,13
02	**EKONOMSKA IN FISKALNA ADMINISTRACIJA**	**56.910,00**	**75.710,00**	**18.800,00**	**41.249,34**	**133,03**
0201	Makro-ekonomsko planiranje, spremljanje in nadzor	30.200,00	45.000,00	**14.800,00**	30.200,00	149,01
0202	Urejanje na področju fiskalne politike	22.210,00	22.210,00	**0,00**	7.165,80	100,00
0203	Fiskalni nadzor	4.500,00	8.500,00	**4.000,00**	3.883,54	188,89
03	**ZUNANJA POLITIKA IN MEDNARODNA POMOČ**	**5.000,00**	**8.000,00**	**3.000,00**	**4.531,03**	**160,00**
0302	Mednarodno sodelovanje in udeležba	5.000,00	8.000,00	**3.000,00**	4.531,03	160,00
04	**SKUPNE ADMINISTRATIVNE SLUŽBE IN SPLOŠNE JAVNE STOR**	**559.730,00**	**559.730,00**	**0,00**	**314.487,08**	**100,00**
0402	Informatizacija uprave	90.100,00	90.100,00	**0,00**	43.750,00	100,00
0403	Druge skupne administrativne službe	469.630,00	469.630,00	**0,00**	270.737,08	100,00
06	**LOKALNA SAMOUPRAVA**	**2.375.714,54**	**2.545.873,17**	**170.158,63**	**1.362.052,09**	**107,16**
0601	Delovanje na področju lokalne samouprave ter koordinacija vladne in lokalne rav	19.500,00	19.500,00	**0,00**	7.684,02	100,00
0602	Sofinanciranje dejavnosti občin, ožjih delov občin in zvez občin	129.105,00	145.565,00	**16.460,00**	36.050,14	112,75
0603	Dejavnost občinske uprave	2.227.109,54	2.380.808,17	**153.698,63**	1.318.317,93	106,90
07	**OBRAMBA IN UKREPI OB IZREDNIH DOGODKIH**	**609.166,00**	**658.166,00**	**49.000,00**	**309.957,69**	**108,04**
0703	Varstvo pred naravnimi in drugimi nesrečami	609.166,00	658.166,00	**49.000,00**	309.957,69	108,04
08	**NOTRANJE ZADEVE IN VARNOST**	**23.000,00**	**23.000,00**	**0,00**	**10.717,48**	**100,00**
0802	Policijska in kriminalistična dejavnost	23.000,00	23.000,00	**0,00**	10.717,48	100,00
10	**TRG DELA IN DELOVNI POGOJI**	**500,00**	**500,00**	**0,00**	**0,00**	**100,00**
1003	Aktivna politika zaposlovanja	500,00	500,00	**0,00**	0,00	100,00
11	**KMETIJSTVO, GOZDARSTVO IN RIBIŠTVO**	**223.533,03**	**226.083,03**	**2.550,00**	**12.416,88**	**101,14**
1102	Program reforme kmetijstva in živilstva	50.000,00	50.000,00	**0,00**	0,00	100,00
1103	Splošne storitve v kmetijstvu	37.960,00	40.510,00	**2.550,00**	11.892,99	106,72
1104	Gozdarstvo	135.573,03	135.573,03	**0,00**	523,89	100,00
12	**PRIDOBIVANJE IN DISTRIBUCIJA ENERGETSKIH SUROVIN**	**60.000,00**	**60.000,00**	**0,00**	**16.730,46**	**100,00**
1206	Urejanje področja učinkovite rabe in obnovljivih virov energije	60.000,00	60.000,00	**0,00**	16.730,46	100,00
13	**PROMET, PROMETNA INFRASTRUKTURA IN KOMUNIKACIJE**	**2.845.431,58**	**3.009.438,95**	**164.007,37**	**1.202.771,32**	**105,76**
1302	Cestni promet in infrastruktura	2.845.431,58	3.009.438,95	**164.007,37**	1.202.771,32	105,76
14	**GOSPODARSTVO**	**164.000,00**	**214.000,00**	**50.000,00**	**49.385,12**	**130,49**
1402	Pospeševanje in podpora gospodarski dejavnosti	15.000,00	15.000,00	**0,00**	7.500,00	100,00
1403	Promocija Slovenije, razvoj turizma in gostinstva	149.000,00	199.000,00	**50.000,00**	41.885,12	133,56
15	**VAROVANJE OKOLJA IN NARAVNE DEDIŠČINE**	**1.866.954,00**	**1.264.024,65**	**-602.929,35**	**712.264,65**	**67,71**
1502	Zmanjševanje onesnaženja, kontrola in nadzor	1.816.954,00	1.243.024,65	**-573.929,35**	712.264,65	68,41
1504	Upravljanje in nadzor vodnih virov	10.000,00	500,00	**-9.500,00**	0,00	5,00
1505	Pomoč in podpora ohranjanju narave	40.000,00	20.500,00	**-19.500,00**	0,00	51,25
16	**PROSTORSKO PLANIRANJE IN STANOVANJSKO KOMUNALNA D**	**4.184.297,00**	**4.478.910,43**	**294.613,43**	**378.450,77**	**107,04**
1602	Prostorsko in podeželsko planiranje in administracija	370.500,00	371.000,00	**500,00**	50.409,13	100,13
1603	Komunalna dejavnost	754.624,00	988.737,43	**234.113,43**	268.772,22	131,02
1605	Spodbujanje stanovanjske gradnje	40.000,00	50.000,00	**10.000,00**	29.304,24	125,00
1606	Upravljanje in razpolaganje z zemljišči (javno dobro, kmetijska, gozdna in stavbr	3.019.173,00	3.069.173,00	**50.000,00**	29.965,18	101,66
17	**ZDRAVSTVENO VARSTVO**	**390.000,00**	**397.556,48**	**7.556,48**	**16.086,63**	**101,94**
1702	Primarno zdravstvo	370.000,00	370.000,00	**0,00**	2.684,00	100,00
1706	Preventivni programi zdravstvenega varstva	20.000,00	27.556,48	**7.556,48**	13.402,63	137,78
18	**KULTURA, ŠPORT IN NEVLADNE ORGANIZACIJE**	**2.916.657,40**	**2.967.701,96**	**51.044,56**	**997.242,94**	**101,75**
1802	Ohranjanje kulturne dediščine	561.500,00	641.500,00	**80.000,00**	15.955,41	114,25
1803	Programi v kulturi	946.206,00	1.027.134,97	**80.928,97**	605.103,36	108,55
1804	Podpora posebnim skupinam	10.000,00	10.000,00	**0,00**	1.896,46	100,00
1805	Šport in prostočasne aktivnosti	1.398.951,40	1.289.066,99	**-109.884,41**	374.287,71	92,15
19	IZOBRAŽEVANJE	6.531.670,00	6.768.277,84	**236.607,84**	4.136.970,40	103,62
1902	Varstvo in vzgoja predšolskih otrok	4.626.800,00	4.570.100,00	**-56.700,00**	2.915.390,83	98,77
1903	Primarno in sekundarno izobraževanje	1.062.870,00	1.133.265,00	**70.395,00**	522.041,26	106,62
1906	Pomoči šolajočim	842.000,00	1.064.912,84	**222.912,84**	699.538,31	126,47
20	**SOCIALNO VARSTVO**	**825.021,00**	**992.021,08**	**167.000,08**	**507.528,19**	**120,24**
2002	Varstvo otrok in družine	40.000,00	45.000,00	**5.000,00**	16.601,06	112,50
2004	Izvajanje programov socialnega varstva	785.021,00	947.021,08	**162.000,08**	490.927,13	120,64
22	**SERVISIRANJE JAVNEGA DOLGA**	**1.720.288,00**	**1.720.288,00**	**0,00**	**482.573,09**	**100,00**
2201	Servisiranje javnega dolga	1.720.288,00	1.720.288,00	**0,00**	482.573,09	100,00
23	**INTERVENCIJSKI PROGRAMI IN OBVEZNOSTI**	**97.000,00**	**97.000,00**	**0,00**	**0,00**	**100,00**
2302	Posebna proračunska rezerva in programi pomoči v primerih nesreč	50.000,00	50.000,00	**0,00**	0,00	100,00
2303	Splošna proračunska rezervacija	47.000,00	47.000,00	**0,00**	0,00	100,00

Vir: Finance in računovodstvo

1000 OBČINSKI SVET 206.600 €

01 POLITIČNI SISTEM 206.600 €

Opis področja proračunske porabe, poslanstva občine znotraj področja proračunske porabe

Področje porabe 01 – POLITIČNI SISTEM zajema dejavnost izvršilnih in zakonodajnih organov (občinski svet, župan, podžupan).

Dokumenti dolgoročnega razvojnega načrtovanja

Ustava Republike Slovenije, Zakon o lokalnih volitvah, Zakon o referendumu in ljudski iniciativi, Zakon o samoprispevku, Zakon o volilni kampanji, Zakon o političnih strankah, Zakon o lokalni samoupravi, Zakon o javnih uslužbencih, Zakon o sistemu plač v javnem sektorju, Zakon o lokalni samoupravi.

Dolgoročni cilji področja proračunske porabe

Dolgoročni cilj je čim bolj kvalitetno izvajanje nalog, ki jih imajo v okviru političnega sistema člani Občinskega sveta občine Logatec in člani komisij občinskega sveta.

Oznaka in nazivi glavnih programov v pristojnosti občine

0101 Politični sistem

0101 Politični sistem 206.600 €

Opis glavnega programa

Glavni program 0101 Politični sistem vključuje sredstva za delovanje naslednjih institucij političnega sistema:

- občinskega sveta,
- župana in podžupanov.

Dolgoročni cilji glavnega programa

Dolgoročni cilj glavnega programa Politični sistem je kakovostno uresničevanje nalog občinskega sveta in političnih strank ter svetniških skupin in samostojnih svetnikov, ki delujejo v občinskem svetu.

Dolgoročni cilji glavnega programa

Glavni letni izvedbeni cilji so: določitev programa dela, izvedba programa dela in objava sej občinskega sveta širši javnosti.

Kazalniki izvedbe so: izvedeno v programu dela predvideno število sej občinskega sveta in delovnih teles in izvedene objave sej občinskega sveta širši javnosti.

Podprogrami in proračunski uporabniki znotraj glavnega programa

01019001 Dejavnost občinskega sveta

01019002 Izvedba in nadzor volitev in referendumov

01019003 Dejavnost župana in podžupana

01019001 Dejavnost občinskega sveta 141.600 €

Opis podprograma

Dejavnost občinskega sveta: stroški svetnikov (plačilo za nepoklicno opravljanje funkcije), stroški sej občinskega sveta, stroški odborov in komisij (tudi občinske volilne komisije), stroški svetniških skupin, financiranje političnih strank.

Zakonske in druge pravne podlage

Ustava Republike Slovenije, Zakon o lokalnih volitvah, Zakon o referendumu in ljudski iniciativi, Zakon o samoprispevku, Zakon o volilni kampanji, Zakon o političnih strankah, Zakon o lokalni samoupravi, Zakon o javnih uslužbencih, Zakon o sistemu plač v javnem sektorju, Zakon o lokalni samoupravi, Statut Občine

Logatec, Poslovnik občinskega sveta Občine Logatec, Pravilnik o pogojih za delo svetniških skupin, Pravilnik o plačah in drugih prejemkih za opravljanje funkcije funkcionarjev, članov delovnih teles in članov drugih organov.

Dolgoročni cilji podprograma in kazalci, s katerimi se bo merilo doseganje zastavljenih ciljev

Uresničevanje določil Statuta Občine Logatec in Poslovnika občinskega sveta Občine Logatec.

Letni izvedbeni cilji podprograma in kazalci, s katerimi se bo merilo doseganje zastavljenih ciljev

Letni izvedbeni cilji podprograma in kazalci, s katerimi se bo merilo doseganje zastavljenih ciljev

Glavni letni izvedbeni cilji so: določitev programa dela, izvedba programa dela in objava sej občinskega sveta širši javnosti.

Kazalniki izvedbe so: izvedeno v programu dela predvideno število sej občinskega sveta in delovnih teles in izvedene objave sej občinskega sveta širši javnosti.

01002 Financiranje političnih strank in svetniških skupin 40.000 €

Obrazložitev dejavnosti v okviru proračunske postavke

Financiranje političnih strank se izvaja v skladu z Zakonom o političnih strankah ter uspehu posamezne politične stranke na zadnjih lokalnih volitvah. Stranke prejemajo sredstva po dvanajstinah za tekoče leto.

01004 Plačilo za nepoklicno opravljanje funkcije - občinski svetniki 64.000 €

Obrazložitev dejavnosti v okviru proračunske postavke

Postavka zajema sredstva za sejnine, kot jih določa Pravilnik o plačah in drugih prejemkih občinskih funkcionarjev, članov delovnih teles občinskega sveta in članov drugih občinskih organov Občine Logatec. Višina sejnine se spreminja glede na višino plače župana. Letna kvota na posameznega svetnika je omejena.

Z Rebalansom 2 se sredstva na proračunski postavki povečujejo za 18.000,00 EUR (40%) glede na dosedanjo realizacijo in načrtovano število sej Občinskega sveta ter njegovih delovnih teles do konca leta. Dodatna sredstva so potrebna za izplačilo sejnin v skladu z veljavnim pravilnikom.

01014 Stroški za nepoklicno opravljanje funkcij - odbori in komisije 19.000 €

Obrazložitev dejavnosti v okviru proračunske postavke

Predvidena sredstva so namenjena za pokrivanje stroškov sejnin članov odborov in komisij, ki niso imenovana kot delovno, oziroma posvetovalno telo Občinskega sveta. Višina sredstev je določena v Pravilniku o plačah in drugih prejemkih občinskih funkcionarjev, članov delovnih teles občinskega sveta in članov drugih občinskih organov Občine Logatec.

Z Rebalansom 2 se sredstva na proračunski postavki povečujejo za 6.000,00 EUR zaradi višjih predvidenih stroškov sejnin članov odborov in komisij, ki niso imenovani kot delovna oziroma posvetovalna telesa Občinskega sveta, ter zagotovitve zadostnih sredstev za izplačila do konca leta.

01015 Stroški izobraževanja članov občinskega sveta 1.500 €

Obrazložitev dejavnosti v okviru proračunske postavke

Sredstva so namenjena izobraževanju članov občinskega sveta. Gre za stroške seminarjev in ostale stroške, ki bi nastali, vezani na izvedena izobraževanja, katerih bi se udeležili člani občinskega sveta.

01018 Financiranje svetniških klubov 12.100 €

Obrazložitev dejavnosti v okviru proračunske postavke

Sredstva so namenjena za financiranje svetniških klubov - skupin, in sicer na podlagi sprejetega Pravilnika o pogojih za delo svetniških skupin. Sredstva se namenja za materialne stroške delovanja svetniških skupin v skladu s Pravilnikom.

01019 Predvajanje občinskih sej širši javnosti 5.000 €

Obrazložitev dejavnosti v okviru proračunske postavke

Dinamika dela in število sklicanih sej Občinskega sveta Občine Logatec je vezano na dinamiko dela zaposlenih v občinski upravi. Vse seje, redne, nadaljevanje, izredne, se snemajo, zapis pa nato predvaja splošni javnosti. Zagotovljena sredstva na tej postavki so namenjena plačilu storitev za prenos sej Občinskega sveta Občine Logatec na lokalni televiziji TV LEP. S tem se omogoča seznanitev javnosti o delu občinskega sveta. Vse seje, redne, nadaljevanje, izredne, se snemajo, zapis pa se nato predvaja na spletu in lokalni TV.

01019002 Izvedba in nadzor volitev in referendumov 65.000 €

Opis podprograma

Podprogram zajema izvedbo in nadzor volitev in referendumov: izvedba volitev svetnikov in župana, volitve v ožje dele občin, izvedba referendumov (na primer samoprispevek).

Zakonske in druge pravne podlage

Ustava Republike Slovenije, Zakon o lokalnih volitvah, Zakon o referendumu in ljudski iniciativi, Zakon o samoprispevku, Zakon o volilni kampanji, Zakon o političnih strankah, Zakon o lokalni samoupravi, Zakon o javnih uslužbencih, Zakon o sistemu plač v javnem sektorju, Zakon o lokalni samoupravi.

01010 Izvedba občinskih volitev 65.000 €

Obrazložitev dejavnosti v okviru proračunske postavke

Lokalne volitve, na katerih se volijo župan in člani občinskega sveta, so razpisane vsaka štiri leta. V občinah, kjer so ustanovljeni ožji deli, se volijo tudi člani krajevnih, vaških oziroma četrtnih skupnosti. Župani se volijo po večinskem sistemu, občinski sveti pa po večinskem ali proporcionalnem sistemu.

Pravico voliti in biti voljen na lokalnih volitvah ima občan, ki je na dan glasovanja dopolnil najmanj 18 let, je državljan Republike Slovenije (RS) ali državljan drugih držav članic Evropske unije, ki ima dovoljenje za stalno prebivanje s prijavljenim stalnim prebivališčem v RS oziroma potrdilo o prijavi prebivanja in prijavljeno začasno prebivališče v RS. Na lokalnih volitvah lahko volijo tudi tujci, ki imajo dovoljenje za stalno prebivanje in prijavljeno stalno prebivališče v RS.

V novembru leta 2026 bodo redne lokalne volitve za izvolitev župana, članov Občinskega sveta in članov posameznih krajevnih skupnosti. Sredstva so predvidena za tisk glasovnic in razglasov, raz nos razglasov in obvestil volivcem, stroški dela volilnih odborov in volilnih komisij, priprave volilnih imenikov, stroški pošiljanja dokumentov, stroški reprezentance in drugi stroški, ki bodo nastali pri izvedbi lokalnih volitev.

2000 NADZORNI ODBOR 8.500 €

02 EKONOMSKA IN FISKALNA ADMINISTRACIJA 8.500 €

Opis področja proračunske porabe, poslanstva občine znotraj področja proračunske porabe

Področje porabe 02 - EKONOMSKA IN FISKALNA ADMINISTRACIJA zajema vodenje finančnih zadev in storitev ter nadzor nad porabo javnih financ. V občini je na tem področju zajeto delovno področje organa občinske uprave, pristojnega za finance, in nadzornega odbora občine.

Področje porabe 02 - EKONOMSKA IN FISKALNA ADMINISTRACIJA zajema dva glavna programa, in sicer:

- 0202 Urejanje na področju fiskalne politike,
- 0203 Fiskalni nadzor.

Dokumenti dolgoročnega razvojnega načrtovanja

Zakon o javnih financah, Zakon o plačilnem prometu, Zakon o davčni službi in uredba o višini nadomestila za opravljanje nalog Davčne, uprave Republike Slovenije za zavode, sklade in lokalne skupnosti, Zakon o lokalni samoupravi.

Dolgoročni cilji področja proračunske porabe

V okviru načrtovanih sredstev zagotoviti nemoteno izvrševanje plačilnih obveznosti občine, zagotavljanje likvidnosti občine ter opravljanje kvalitetnega nadzora nad razpolaganjem s premoženjem občine.

Oznaka in nazivi glavnih programov v pristojnosti občine

0202 Urejanje na področju fiskalne politike;
0203 Fiskalni nadzor.

0203 Fiskalni nadzor 8.500 €

Opis glavnega programa

V glavnem programu 0203 Fiskalni nadzor je zajeto delovno področje nadzornega odbora občine.
Podprogram, ki se nanaša na ta glavni program, je 02039001 Dejavnost nadzornega odbora.

Opis glavnega programa

Nadzorni odbor poroča občinskemu svetu o svojih ugotovitvah.
Cilj: Odpraviti morebitne nepravilnosti in nesmotrnosti v poslovanju Občine Logatec.
Merilo: Priporočila in predlogi Nadzornega odbora.

Dolgoročni cilji glavnega programa

Dolgoročni cilj delovanja nadzornega odbora je omogočiti kvalitetno nadziranje pravilnosti razpolaganja s premoženjem občine, proučevanje in ugotavljanje skladnosti s predpisi, nadzor nad gospodarnim ravnanjem s premoženjem občine, z namenskimi sredstvi občine z namenom izboljšanja poslovanja občine Logatec.

02039001 Dejavnost nadzornega odbora 8.500 €

Opis podprograma

Podprogram, ki se nanaša na ta glavni program je 02039001 Dejavnost nadzornega odbora.
Vsebina podprograma je naslednja:
- Dejavnost nadzornega odbora: nadomestila za nepoklicno opravljanje funkcij, materialni stroški, plačilo izvedencev za posebne strokovne naloge nadzora.

Zakonske in druge pravne podlage

Zakon o javnih financah, Zakon o lokalni samoupravi in Statut Občine Logatec, Zakon o plačilnem prometu.

Dolgoročni cilji podprograma in kazalci, s katerimi se bo merilo doseganje zastavljenih ciljev

Zagotavljanje zakonitega, smotrnega in gospodarnega poslovanja občine. Kurativni nadzori s strani nadzornega odbora občine imajo preventivne učinke na nadaljnje poslovanje.

Letni izvedbeni cilji podprograma in kazalci, s katerimi se bo merilo doseganje zastavljenih ciljev

Cilj: Sprejet in uspešno izveden letni program nadzorov.
Kazalnik: Število izvedenih nadzorov v primerjavi s sprejetim letnim programom.

02001 Materialni stroški nadzornega odbora 500 €

Obrazložitev dejavnosti v okviru proračunske postavke

Postavka zajema sredstva namenjena članom nadzornega odbora za izobraževanje oziroma udeležbo na posvetovanjih, glede na njihov letni plan dela.

02006 Nadomestilo za nepoklicno opravljanje funkcije-nadzorni odbor 8.000 €

Obrazložitev dejavnosti v okviru proračunske postavke

Postavka zajema sredstva za sejnine, nagrade ter povračila stroškov predsedniku in članom nadzornega odbora. Sredstva se dodeljujejo na podlagi Pravilnika o plačah in drugih prejemkih za opravljanje funkcije funkcionarjev, članov delovnih teles in članov drugih organov.

Z Rebalansom 2 se sredstva na proračunski postavki povečujejo za 4.000,00 EUR, ker so bila nadomestila

za pripravo poročil nadzornega odbora za leto 2025 izplačana v letu 2026, ter glede na načrtovano število sej nadzornega odbora v letu 2026. Dodatna sredstva so potrebna za izplačilo sejnin, nagrad in povračil stroškov članom nadzornega odbora do konca leta.

3000 ŽUPAN 145.705 €

01 POLITIČNI SISTEM 145.705 €

Opis področja proračunske porabe, poslanstva občine znotraj področja proračunske porabe

Področje porabe 01 – POLITIČNI SISTEM zajema dejavnost izvršilnih in zakonodajnih organov (občinski svet, župan, podžupan).

Dokumenti dolgoročnega razvojnega načrtovanja

Ustava Republike Slovenije, Zakon o lokalni samoupravi, Zakon o političnih strankah, Zakon o lokalnih volitvah, Zakon o sistemu plač v javnem sektorju, Zakon o skupnih temeljih sistema plač v javnem sektorju, (ZSTSPJS), Statut Občine Logatec.

Dolgoročni cilji področja proračunske porabe

Dolgoročni cilj je čim bolj kvalitetno izvajanje nalog, ki jih imajo v okviru političnega sistema člani Občinskega sveta občine Logatec in člani komisij občinskega sveta.

0101 Politični sistem 145.705 €

Opis glavnega programa

Glavni program 0101 Politični sistem vključuje sredstva za delovanje naslednjih institucij političnega sistema:

- občinskega sveta,
- župana in podžupanov.

Opis glavnega programa

Sredstva iz tega pravilnika se namenjajo za sofinanciranje prireditev ali dejavnosti: – ki utrjujejo in promovirajo pozitivne vrednote (demokratične vrednote, človekove pravice in druga temeljna načela, zapisana v statutu občine in Ustavi Republike Slovenije), – ki so socialne, kulturne, umetniške, izobraževalne, športne, humanitarne in podobne narave, ki promovirajo občino oziroma širijo njene razvojne potenciale.

Dolgoročni cilji glavnega programa

Zagotoviti občini prepoznavnost, utrjevati pozitivne vrednote in odprtost občine ter podporo pri razvoju lokalnih kulturnikov, umetnikov, humanitarnih delavcev in športnikov.

01019003 Dejavnost župana in podžupanov 145.705 €

Opis podprograma

Podprogram zajema dejavnost župana in podžupanov: plače poklicnih funkcionarjev in nadomestila za nepoklicno opravljanje funkcije, materialni stroški vključno s stroški reprezentance, odnosi z javnostmi (tiskovne konference, sporočila za javnost, objava informacij v medijih).

Zakonske in druge pravne podlage

Zakon o sistemu plač v javnem sektorju, Pravilnik o dodelitvi sredstev za namen pokroviteljstva v občini Logatec in Pravilnik o dodelitvi proračunskih sredstev za namen pokroviteljstva župana za nadarjene dijake in študente v občini Logatec.

Dolgoročni cilji podprograma in kazalci, s katerimi se bo merilo doseganje zastavljenih ciljev

Cilj: V skladu z veljavnimi predpisi namenjati sredstva imenovanim funkcionarjem, smotrno porabljati sredstva za reprezentanco ter učinkovito dodeljevati sredstva na razpisih za pokroviteljstva župana.

Letni izvedbeni cilji podprograma in kazalci, s katerimi se bo merilo doseganje zastavljenih ciljev

Cilj: Optimalna poraba sredstev za plače funkcionarjev ter reprezentanco. Zagotavljanje sredstev

pokroviteljstva v skladu s pravilnikoma, ki urejata področji pokroviteljstva.

Kazalniki: Ustrezno porabljena sredstva za plače funkcionarjev in reprezentanco. Ustrezno in pravilno razdeljena sredstva na obeh razpisih za pokroviteljstvo župana.

01001 Plače, prispevki in drugi izdatki zaposlenim-župan 88.655 €

Obrazložitev dejavnosti v okviru proračunske postavke

Sredstva so planirana za izplačilo plače župana, izplačilo regresa za letni dopust, povračila in nadomestila, za prispevke za pokojninsko in invalidsko zavarovanje, prispevke za zdravstveno zavarovanje, prispevke za zaposlovanje ter starševsko varstvo ter premije kolektivnega dodatnega pokojninskega zavarovanja.

Na podlagi 104. člena ZSTSPJS so se s 1. aprilom 2026 vrednosti plačnih razredov in osnovnih plač povečale za 0,9 %. S 1. 6. 2026 je nastopil tretji obrok postopnega prehoda na nove plače.

Zakon določa, da javni uslužbenec pridobi: 12 % razlike med staro in novo osnovno plačo, vendar najmanj 70 €, če je preostanek razlike manjši od 70 €, pa se izplača ves preostanek. Zato dejanski odstotek povečanja osnovne plače po posamezniku ni enak.

Povečanje za 19.617,51.

01003 Nadomestila za nepoklicno opravljanje funkcije - podžupan 20.050 €

Obrazložitev dejavnosti v okviru proračunske postavke

Sredstva so namenjena za plačilo dela nepoklicnemu podžupanu/podžupanji.

01012 Stroški reprezentance 12.000 €

Obrazložitev dejavnosti v okviru proračunske postavke

Sredstva predstavljajo izdatke, ki jih ima občina za predstavitvene dejavnosti, povezane z njenim delovanjem in poslovanjem. Gre za stroške, ki nastanejo pri uradnih stikih, obiskih, srečanjih in dogodkih, kjer občina kot institucija nastopa kot gostitelj ali gost. Vsebina postavke lahko vključuje: stroške pogostitev (hrana, pijača) ob uradnih sprejemih, sestankih ali dogodkih, nakup protokolarnih daril (npr. lokalni izdelki, knjige, promocijski materiali), organizacijo uradnih sprejemov (npr. obisk delegacij, sodelovanje z drugimi občinami, prazniki), stroške udeležbe na pomembnih dogodkih, ki so povezani z občinskimi nalogami ali promocijo občine, stroške pri protokolarnih dejavnostih župana (sprejemi, sestanki z gospodarstveniki, predstavniki države, tujine itd.).

Namen: Krepitev ugleda občin, vzdrževanje in vzpostavljanje odnosov z drugimi institucijami, promocija občine (gospodarska, kulturna, turistična ipd.), podpora delovanju župana in občinske uprave na področju odnosov z javnostjo in partnerji.

01016 Pokroviteljstva župana in podžupana 20.000 €

Obrazložitev dejavnosti v okviru proračunske postavke

Pravilnik o dodelitvi sredstev za namen pokroviteljstva v občini Logatec določa postopek in kriterije za dodelitev sredstev, zagotovljenih v proračunski postavki pokroviteljstva proračuna Občine Logatec (v nadaljevanju: občina). Občina je lahko pokrovitelj manjših ali večjih prireditev, dogodkov, projektov ali drugih dejavnosti (v nadaljevanju: prireditve ali dejavnosti), ki so v organizaciji fizičnih ali pravnih oseb na različnih ravneh. Sredstva iz tega pravilnika se namenjajo za sofinanciranje prireditev ali dejavnosti: – ki utrjujejo in promovirajo pozitivne vrednote (demokratične vrednote, človekove pravice in druga temeljna načela, zapisana v statutu občine in Ustavi Republike Slovenije), – ki so socialne, kulturne, umetniške, izobraževalne, športne, humanitarne in podobne narave, – ki promovirajo občino oziroma širijo njene razvojne potenciale, – ki so neposredno vezana na gostovanje skupin iz tujine ter na dejavnost zdomskih društev, – ki so neposredno vezana na med regijsko in mednarodno sodelovanje, – ki jih organizirajo mladi ali so namenjene mladim. Upravičenci do proračunskih sredstev so fizične ali pravne osebe, ki imajo sedež na območju Občine Logatec. Druge osebe so lahko upravičenci, če se predmet ali dogodek pretežno nanaša na občino Logatec, ali v primeru če se ta odvija v občini Logatec.

01022 Pokroviteljstvo župana za nadarjene dijake in študente 5.000 €

Obrazložitev dejavnosti v okviru proračunske postavke

Pravilnik o dodelitvi proračunskih sredstev za namen pokroviteljstva župana za nadarjene dijake in študente

v občini Logatec določa postopek in kriterije za dodelitev sredstev, zagotovljenih v proračunski postavki pokroviteljstva župana za nadarjene dijake in študente iz proračuna Občine Logatec. Upravičenci dodelitve proračunskih sredstev po tem pravilniku so dijaki in študenti, ki imajo stalno prebivališče v občini Logatec vsaj dve leti pred predložitvijo vloge za namen pokroviteljstva za nadarjene dijake in študente in status dijaka ali študenta. Upravičenec mora biti na dan vložitve vloge star manj kot 30 let in ne sme biti v rednem delovnem razmerju. Družina upravičenca je prejemnica bodisi otroškega dodatka bodisi državne štipendije.

Mladi, ki prejmejo sredstva iz Pokroviteljstva župana za nadarjene dijake in študente so osebe s številnimi talenti, ki svoje znanje s prejetimi sredstvi nadgradijo oz. izboljšajo. Hkrati pridobijo tudi nove izkušnje in znanstva, ki jim morda v prihodnje pomagajo uresničiti zadane cilje. V občini Logatec tako spodbujamo mlade po pridobivanju novih znanj, saj bomo le tako lahko gradili skupnost prihodnosti.

4000 OBČINSKA UPRAVA 2.383.171 €

03 ZUNANJA POLITIKA IN MEDNARODNA POMOČ 8.000 €

Opis področja proračunske porabe, poslanstva občine znotraj področja proračunske porabe

Področje porabe 03 - ZUNANJA POLITIKA IN MEDNARODNA POMOČ zajema sodelovanje občin v mednarodnih institucijah, sodelovanje z občinami iz tujine in mednarodno humanitarna pomoč.

Zajema naslednja glavna programa: 0302 Mednarodno sodelovanje in udeležba, Mednarodna pomoč.

Dokumenti dolgoročnega razvojnega načrtovanja

Zakon o javnih financah, Zakon o plačilnem prometu, Zakon o lokalni samoupravi.

Dolgoročni cilji področja proračunske porabe

Izmenjava izkušenj z drugimi občinami in institucijami izven državnih meja ter krepitev mednarodnega sodelovanja.

0302 Mednarodno sodelovanje in udeležba 8.000 €

Opis glavnega programa

Glavni program 0302 Mednarodno sodelovanje in udeležba vključuje sredstva za izvajanje aktivnosti, povezanih z mednarodno aktivnostjo občine (članarine mednarodnim organizacijam in sodelovanje z občinami v tujini).

Dolgoročni cilji glavnega programa

Izmenjava izkušenj z drugimi občinami in institucijami izven državnih meja ter krepitev mednarodnega sodelovanja.

03029002 Mednarodno sodelovanje občin 8.000 €

Opis podprograma

Povezovanje med regijami in mesti je na mednarodnem področju pomembna oblika sodelovanja in povezovanja posameznikov in institucij. Na ta način se porajajo nove zamisli, skupni projekti in se krepi prijateljsko sodelovanje na številnih ravneh, ki imajo pozitivne posledice na različnih področjih.

Zakonske in druge pravne podlage

Zakon o lokalni samoupravi.

Dolgoročni cilji podprograma in kazalci, s katerimi se bo merilo doseganje zastavljenih ciljev

Povečana stopnja prepoznavnosti Logatca zunaj nacionalnih meja; identifikacija, prilagajanje in implementacija izkušenj in znanj tujih partnerje.

03001 Mednarodno sodelovanje občine - pobratenje 8.000 €

Obrazložitev dejavnosti v okviru proračunske postavke

Občina Logatec je pobratena z občinama Repentabor (Italija) in Gacko (BiH). V letu 2026 se načrtujeta

nadaljnje sodelovanje ter ohranjanje stikov z obema pobratenima občinama.

Z Rebalansom 2 se sredstva na proračunski postavki povečujejo za 3.000,00 EUR zaradi kritja stroškov sodelovanja in aktivnosti s pobratenima občinama Repentabor in Gacko, ki so predvidene do konca leta 2026.

04 SKUPNE ADMINISTRATIVNE SLUŽBE IN SPLOŠNE JAVNE STORITVE 91.100 €

Opis področja proračunske porabe, poslanstva občine znotraj področja proračunske porabe

Področje porabe 04 – SKUPNE ADMINISTRATIVNE SLUŽBE IN SPLOŠNE JAVNE STORITVE zajema vse tiste storitve, ki niso v zvezi z določeno funkcijo in ki jih običajno opravljajo centralni uradi na različnih ravneh oblasti.

Področje porabe 04 – SKUPNE ADMINISTRATIVNE SLUŽBE IN SPLOŠNE JAVNE STORITVE zajema naslednje glavne programe:

- 0401 Kadrovska uprava,
- 0402 Informatizacija uprave,
- 0403 Druge skupne administrativne službe.

Dokumenti dolgoročnega razvojnega načrtovanja

Zakon o lokalni samoupravi, Zakon o javnih financah, Zakon o poslovnih stavbah in poslovnih prostorih.

Dolgoročni cilji področja proračunske porabe

Dolgoročni cilji: nemoteno, strokovno, kvalitetno in učinkovito izvrševanje nalog občinske uprave, ki izhajajo iz zakonodajnih in občinskih aktov.

0402 Informatizacija uprave 90.100 €

Opis glavnega programa

Glavni program 0402 Informatizacija uprave vključuje sredstva za vzpostavitev informacijske infrastrukture in za elektronske storitve.

Podprograma, ki se nanašata na ta glavni program, sta:

- 04029001 Informacijska struktura,
- 04029002 Elektronske storitve.

Dolgoročni cilji glavnega programa

Zagotovitev pokritosti čim večjega območja občine Logatec z brezplačnim internetom in s tem omogočiti dostopnost do interneta čim večjemu številu uporabnikov storitev.

Podprogrami in proračunski uporabniki znotraj glavnega programa

04029001 Informacijska infrastruktura

04029001 Informacijska infrastruktura 90.100 €

Opis podprograma

Namen podprograma je zagotavljanje delovanja informacijsko komunikacijske tehnologije ter njeno posodabljanje, da bi dosegli hitro in učinkovito delo vseh oddelkov.

Zakonske in druge pravne podlage

Zakon o elektronskih komunikacijah, Zakon o elektronskem poslovanju in elektronskem podpisu, Zakon o splošnem upravnem postopku, Zakon o dostopu do informacij javnega značaja, Splošna evropska uredba o varstvu osebnih podatkov (GDPR), Zakon o informacijski varnosti, Zakon o varstvu osebnih podatkov, Zakon o varstvu dokumentarnega in arhivskega gradiva ter arhivih, Zakon o stvarnem premoženju države, pokrajin in občin, Zakon o javnih uslužbencih, Uredba o posredovanju informacij javnega značaja, Uredba o upravnem poslovanju, itd..

Dolgoročni cilji podprograma in kazalci, s katerimi se bo merilo doseganje zastavljenih ciljev

Cilji: uvajanje sodobnih informacijskih rešitev za večje zadovoljstvo občanov, spodbujanje gospodarstva in učinkovitejše delo občinske uprave.

Kazalci: število novih informacijskih rešitev, ki prinašajo večjo digitalizacijo ter število novih informacijskih rešitev v oblaku.

04031 Pametno mesto 90.100 €

Obrazložitev dejavnosti v okviru proračunske postavke

Na postavki predvidena sredstva so namenjena trem sklopom dejavnosti, in sicer delovanju in nadgradnjam platforme pametnega mesta Supermesto Logatec, pripravi in usklajevanju strategije digitalizacije in promocijskim aktivnostim namenjenim promoviranju uporabe platforme pametnega mesta.

Občina Logatec je v letu 2024 zaključila javno naročilo Storitev uporabe in vzdrževanja platforme "Pametna mesta", v skladu s katero je sklenjena pogodba za zagotavljanje storitev za obdobje 36 mesecev. V okviru izvajanja pogodbe Občina Logatec svojim uporabnikom (občani, turisti, dnevni migranti, ...) omogoča uporabo platforme pametnega mesta Supermesto Logatec, ki deluje na mobilni in spletni aplikaciji.

0403 Druge skupne administrativne službe 1.000 €

Opis glavnega programa

Glavni program 0403 Druge skupne administrativne službe vključuje sredstva za obveščanje javnosti, izvedbo protokolarnih dogodkov, sredstva za kritje stroškov razpolaganja in upravljanja z občinskim premoženjem ter sredstva za poslovne prostore občine.

Dolgoročni cilji glavnega programa

Cilj: zaščita interesa in koristi Občine Logatec v vezi z njenim sedanjim in bodočim premoženjem ter zaščita interesa in koristi Občine v sodnih postopkih.

04039003 Razpolaganje in upravljanje z občinskim premoženjem 1.000 €

Opis podprograma

Razpolaganje in upravljanje z občinskim premoženjem: stroški izvršb in drugih sodnih postopkov, pravno zastopanje občine, upravljanje in tekoče vzdrževanje poslovnih prostorov občine (tudi protokolarnih prostorov), investicijsko vzdrževanje poslovnih prostorov v lasti občine, investicije v poslovne prostore v lasti občine.

Zakonske in druge pravne podlage

Zakon o lokalni samoupravi, Zakon o javnih financah, Zakon o poslovnih stavbah in poslovnih prostorih.

Dolgoročni cilji podprograma in kazalci, s katerimi se bo merilo doseganje zastavljenih ciljev

Cilj: zaščita interesa in koristi Občine Logatec v vezi z njenim sedanjim in bodočim premoženjem ter zaščita interesa in koristi Občine v sodnih postopkih.

Letni izvedbeni cilji podprograma in kazalci, s katerimi se bo merilo doseganje zastavljenih ciljev

Cilj: uspešno nastopanje v sodnih postopkih ter uspešno varovanje interesov in koristi Občine v premoženjsko pravnih zadevah.

Kazalniki: Število uspešno obranjenih tožb, število dobljenih tožb in število uspešnih postopkov zavarovanja interesov in koristi Občine v premoženjsko pravnih zadevah.

04023 Stroški sodnih postopkov 1.000 €

Obrazložitev dejavnosti v okviru proračunske postavke

Proračunska postavka je namenjena za stroške odvetnikov pri zastopanju občine na sodiščih, pridobivanje pravnih mnenje in druge stroške vezane na pravne postopke. Ocenjena višina postavke je podana na podlagi pretekle realizacije in na podlagi števila ter vrednosti aktivnih sodnih postopkov ter predvidevanja novih premoženjsko pravnih zadev Občine.

06 LOKALNA SAMOUPRAVA 2.219.071 €

Opis področja proračunske porabe, poslanstva občine znotraj področja proračunske porabe

Področje porabe 06 – LOKALNA SAMOUPRAVA zajema sredstva za delovanje ožjih delov občin ali zvez občin, združenj občin in drugih oblik povezovanja občin.

Dolgoročni cilji področja proračunske porabe

Dolgoročni cilj je čim bolj kakovostno izvajanje upravnih, strokovnih, pospeševalnih, razvojnih nalog ob gospodarni porabi proračunskih sredstev v korist razvoja občine. Učinkovito sodelovanje z drugimi organi, institucijami in z javnostjo.

Oznaka in nazivi glavnih programov v pristojnosti občine

0601 Delovanje na področju lokalne samouprave ter koordinacija vladne in lokalne ravni

0602 Sofinanciranje dejavnosti občin, ožjih delov občin in zvez občin

0603 Dejavnost občinske uprave

0601 Delovanje na področju lokalne samouprave ter koordinacija vladne in lokalne ravni 4.500 €

Opis glavnega programa

Glavni program 0601 Delovanje na področju lokalne samouprave ter koordinacija vladne in lokalne ravni vključuje sredstva za pripravo strokovnih podlag za oblikovanje ožjih delov občin in zvez občin in različne oblike povezovanja občin (združenja in druge oblike povezovanja občin).

Dolgoročni cilji glavnega programa

Dolgoročni cilj je čim bolj kakovostno izvajanje upravnih, strokovnih, pospeševalnih, razvojnih nalog ob gospodarni porabi proračunskih sredstev v korist razvoja občine. Učinkovito sodelovanje z drugimi organi, institucijami in z javnostjo.

Podprogrami in proračunski uporabniki znotraj glavnega programa

06019002 Nacionalno združenje lokalnih skupnosti

06019003 Povezovanje lokalnih skupnosti

06019002 Nacionalno združenje lokalnih skupnosti 4.500 €

Opis podprograma

Priprava strokovnih podlag s področja lokalne samouprave ter strokovna pomoč lokalnim organom in službam: projekt ustanovitve ožjih delov občin, projekt ustanovitve zvez občin.

Zakonske in druge pravne podlage

Zakon o lokalni samoupravi, Zakon o spodbujanju skladnega regionalnega razvoja, Stanovanjski zakon, Zakon o javnih uslužbencih, Zakon o sistemu plač v javnem sektorju, Zakon o javnih financah.

Dolgoročni cilji podprograma in kazalci, s katerimi se bo merilo doseganje zastavljenih ciljev

Cilj: preko obeh združenj dosegati lastne cilje in zadane naloge, predvsem na področju pridobivanja dodatnih sredstev za izvedbo investicij s strani tretjih virov sredstev.

06020 Članarine v organih lokalne samouprave v državi 4.500 €

Obrazložitev dejavnosti v okviru proračunske postavke

Občina Logatec je članica Skupnosti občin Slovenije (SOS) in Združenja občin Slovenije (ZOS). Obe združenji zastopata interese občin v Sloveniji in nudita določene izobraževalne vsebine svojim članom po ugodnih cenah. Sredstva so namenjena plačilu letih članarin.

0603 Dejavnost občinske uprave 2.214.571 €

Opis glavnega programa

Glavni program 0603 Dejavnost občinske uprave vključuje sredstva za delovanje občinske uprave. Občinska uprava Občine je organizirana v notranje organizacijske enote. Te enote opravljajo strokovne, upravne, organizacijsko-tehnične in administrativne naloge. Njihove naloge vključujejo podporo županu, občinskemu svetu, njegovim delovnim telesom, občinski volilni komisiji in nadzornemu odboru. Prav tako se ukvarjajo z nalogami, povezanimi z delovanjem občinske uprave.

Dolgoročni cilji glavnega programa

Kakovostno in strokovno izvajanje nalog, gospodarno ravnanje s proračunskimi sredstvi, upoštevajoč usmeritve za učinkovito in prijazno javno upravo. Glavni izvedbeni cilji v proračunskem letu za občinsko upravo Občine vključujejo učinkovito in racionalno izvrševanje nalog. Ključni cilji so tudi zakonito uresničevanje pravic in obveznosti strank ter racionalna razporeditev dela med javnimi uslužbenci.

Podprogrami in proračunski uporabniki znotraj glavnega programa

06039001 Administracija občinske uprave;

06039002 Razpolaganje in upravljanje s premoženjem, potrebnim za delovanje občinske uprave.

06039001 Administracija občinske uprave 1.868.971 €

Opis podprograma

Administracija občinske uprave: plače zaposlenih v občinski upravi, sredstva za odpravo nesorazmerij med osnovnimi plačami, materialni stroški in stroški počitniške dejavnosti (upravljanje in vzdrževanje počitniških objektov), podprogram obsega tudi pripravo strokovnih podlag s področja lokalne samouprave ter strokovno pomoč lokalnim organom in službam.

Zakonske in druge pravne podlage

Zakon o javnih uslužbencih, Zakon o sistemu plač v javnem sektorju, Zakon o javnih financah, Zakon o delovnih razmerjih, Zakon o financiranju občin in Zakon o lokalni samoupravi.

Dolgoročni cilji podprograma in kazalci, s katerimi se bo merilo doseganje zastavljenih ciljev

Cilj: smotrno in učinkovito delovanje občinske uprave ter skrb za sprotno revizijo poslovanja.

Letni izvedbeni cilji podprograma in kazalci, s katerimi se bo merilo doseganje zastavljenih ciljev

Cilj: smotrno in učinkovito izvajanje nalog občinske uprave v skladu z usmeritvami župana in občinskega sveta.

Kazalniki: število uspešno izvedenih aktivnosti in izvedenih upravnih postopkov, glede na predviden plan aktivnosti in glede na število začetih upravnih postopkov.

06001 Plače, prispevki in drugi izdatki zaposlenim-delavci 1.597.779 €

Obrazložitev dejavnosti v okviru proračunske postavke

V okviru postavke so sredstva planirana za izplačilo plač za zaposlene v občinski upravi vključno z dajatvami in drugimi sestavinami plačila. Sredstva predstavljajo bruto plačo, ki vključuje: neto plačo, davke in prispevke, ki jih plača delavec, dodatke, regres itd. Prispevke delodajalca (prispevki za pokojninsko in invalidsko zavarovanje, prispevki za zdravstveno zavarovanje, prispevki za zaposlovanje, prispevek za starševsko varstvo in druge izdatke zaposlenim (povračila stroškov prehrane in prevoza na delo, službena potovanja, kolektivno zavarovanje zaposlenih, bonitete itd.

Na podlagi 104. člena ZSTSPJS so se s 1. aprilom 2026 vrednosti plačnih razredov in osnovnih plač povečale za 0,9 %.

S 1. 6. 2026 je nastopil tretji obrok postopnega prehoda na nove plače.

Zakon določa, da javni uslužbenec pridobi: 12 % razlike med staro in novo osnovno plačo, vendar najmanj 70 €, če je preostanek razlike manjši od 70 €, pa se izplača ves preostanek. Zato dejanski odstotek povečanja osnovne plače po posamezniku ni enak. Povprečno pa je bil dvig za 9 %.

Povečanje z Rebalansom 2 je za 135.426,77.

060010 Plače, prispevki in drugi izdatki zaposlenim-delavci na položaju 87.491 €

Obrazložitev dejavnosti v okviru proračunske postavke

Sredstva so namenjena za plačo direktorja občinske uprave, vključno s prispevki delodajalca, davki, dodatki, regresom in drugimi povračili stroškov iz delovnega razmerja.

Na podlagi 104. člena ZSTSPJS so se s 1. aprilom 2026 vrednosti plačnih razredov in osnovnih plač povečale za 0,9 %.

S 1. 6. 2026 je nastopil tretji obrok postopnega prehoda na nove plače.

Zakon določa, da javni uslužbenec pridobi: 12 % razlike med staro in novo osnovno plačo, vendar najmanj 70 €, če je preostanek razlike manjši od 70 €, pa se izplača ves preostanek. Zato dejanski odstotek povečanja osnovne plače po posamezniku ni enak. Povprečno pa je bil dvig za 11%.

06019 Materialni stroški delovanja občinske uprave 140.700 €

Obrazložitev dejavnosti v okviru proračunske postavke

V okviru proračunske postavke so zajeta sredstva, ki so namenjena neposrednemu delovanju Občinske uprave (čistilni material in storitve, revizorske in svetovalne storitve, zdravniški pregledi zaposlenih, stroški povezani s strokovno literaturo, izobraževanjem zaposlenih, komunikacijsko opremo, zavarovanje, odhodki povezani z vozili, vzdrževanjem računalniške opreme, poštne storitve, najem opreme, plačila po podjemnih pogodbah in preko študentskega dela, sodni stroški in storitve odvetnikov, razne članarine, itd. Sredstva so planirana glede na povprečje realizacije preteklih let.

06076 Delovanje in izvajanje ukrepov inšpekcijskih služb, inšpektorja ter redarske službe 43.000 €

Obrazložitev dejavnosti v okviru proračunske postavke

Sredstva na tej postavki so namenjena zagotavljanju finančnih sredstev za izvajanje upravnih izvršb preko tretjih oseb ter za izvajanje ukrepov, ki jih odredi občinski inšpektorat ali druge pristojne državne inšpekcijske službe.

Poleg tega so sredstva predvidena tudi za delovanje občinskega inšpektorja in redarske službe, kar vključuje:

- nabavo in vzdrževanje opreme (npr. uniforma, delovni pripomočki, komunikacijska oprema),
- nakup preventivnega materiala (npr. opozorilne table, letaki, izobraževalne vsebine),
- izvajanje meritev hitrosti in teže vozil (npr. detekcijske naprave, nadzorni sistemi) ter
- druge aktivnosti v okviru zakonodajnih pristojnosti inšpekcijskih in redarskih služb.

Cilj teh sredstev je učinkovito izvajanje zakonodajnih ukrepov, zagotavljanje reda in varnosti v občini ter varovanje javnega prostora pred zlorabami in nelegalnimi posegi.

06039002 Razpolaganje in upravljanje s premoženjem, potrebnim za delovanje občinske uprave 345.600 €

Opis podprograma

Razpolaganje in upravljanje s premoženjem, potrebnim za delovanje občinske uprave: tekoče vzdrževanje upravnih prostorov, plačilo najemnin za upravne prostore, investicijsko vzdrževanje upravnih prostorov, investicije v upravne prostore, nakup opreme, nakup prevoznih sredstev.

Zakonske in druge pravne podlage

Zakon o lokalni samoupravi, Zakon o spodbujanju skladnega regionalnega razvoja, Stanovanjski zakon, Zakon o javnih uslužbencih, Zakon o sistemu plač v javnem sektorju, Zakon o javnih financah.

Dolgoročni cilji podprograma in kazalci, s katerimi se bo merilo doseganje zastavljenih ciljev

Zagotavljanje učinkovitega, preglednega in trajnostnega razpolaganja ter upravljanja s premoženjem občine z namenom podpore kakovostnemu, nemotenemu in stroškovno učinkovitemu delovanju občinske uprave ter izvajanju njenih nalog v javnem interesu.

Letni izvedbeni cilji podprograma in kazalci, s katerimi se bo merilo doseganje zastavljenih ciljev

Cilj: uspešno in učinkovito izvajanje nalog občinske uprave.

Kazalniki: doseganje zastavljenih ciljev se bo merilo z merjenjem zadovoljstva uporabnikov storitev občinske uprave.

06005 Investicije in investicijsko vzdrževanje občinske uprave 50.000 €

Obrazložitev dejavnosti v okviru proračunske postavke

Sredstva te proračunske postavke so namenjena investicijskemu vzdrževanju, nadgradnji in zamenjavi zastarele računalniške opreme, strežnikov ter drugih osnovnih sredstev, potrebnih za učinkovito komunikacijo in delovanje občinske uprave. V načrtu je celovita prenova sejne sobe Občine Logatec, ki bo vključevala posodobitev ozvočenja in informacijsko-tehnične opreme. S tem bomo zagotovili boljšo tehnično podporo za izvedbo občinskih sej, javnih predstavitev, delavnic ter drugih uradnih dogodkov. Poleg tega je predvidena tudi zamenjava dotrajane računalniške opreme zaposlenih, kar bo pripomoglo k izboljšanju delovnih pogojev ter večji učinkovitosti in varnosti pri opravljanju nalog občinske uprave.

06023 Tekoče vzdrževanje programske opreme v občinski upravi – Cadis 10.600 €

Obrazložitev dejavnosti v okviru proračunske postavke

Za potrebe delovanja računovodske službe in ostalih služb v okviru občine, občina uporablja programsko opremo CADIS Poslovanje. Sredstva so namenjena mesečnemu vzdrževanju in nadgrajevanju programske opreme. V ceno storitev so vključene vse nadgradnje, popravki, izobraževanja ter spremembe aplikacije.

06072 Obratovalni stroški UPRAVNI CENTER LOGATEC 280.000 €

Obrazložitev dejavnosti v okviru proračunske postavke

Občina Logatec je upravnik Upravnega centra Logatec, zato se vsi stroški plačujejo preko občinskega proračuna. Odhodki se razdelijo med ostale etažne lastnike in uporabnike, v skladu s ključem delitve, kar pomeni, da se določen del teh sredstev steče v proračun tudi na prihodkovni strani. Glede na preteklo leto se stroški povečujejo zaradi storitve čiščenja, električne energije, stroške kuriv, vode in komunalnih storitev in dodatnih investicijsko vzdrževalnih del.

Z Rebalansom 2 se sredstva na proračunski postavki povečujejo za 15.000,00 EUR zaradi višjih stroškov komunalnih storitev, električne energije in plina ter zagotovitve zadostnih sredstev za poravnavo obveznosti do konca leta.

06079 Prekrškovni informacijski sistem E-REDAR 5.000 €

Obrazložitev dejavnosti v okviru proračunske postavke

Občinska inšpekcija ter Občinsko redarstvo Občine Logatec pri svojem delu uporabljata računalniški program INPORES – Prekrškovni organ, ki je specializiran informacijski sistem za vodenje in obravnavo prekrškovnih postopkov v skladu z veljavno zakonodajo. Program INPORES predstavlja temeljno digitalno orodje za zakonito, sledljivo in učinkovito izvajanje nadzorstvene funkcije občine na področju prekrškov, zato je zagotavljanje kontinuirane podpore, delovanja in nadgradnje sistema ključno za nemoteno delo pristojnih služb. S tem občina zagotavlja pravno varnost postopkov, večjo učinkovitost pri obravnavi kršitev ter transparentnost in sledljivost odločitev občinskih organov v prekrškovnih zadevah.

08 NOTRANJE ZADEVE IN VARNOST 20.000 €

0802 Policijska in kriminalistična dejavnost 20.000 €

Glavni program vključuje izvajanje občinskih nalog in preventivnih aktivnosti za zagotavljanje večje prometne in splošne varnosti občanov.

08029001 Prometna varnost 20.000 €

Podprogram vključuje aktivnosti Sveta za preventivo in vzgojo v cestnem prometu, ozaveščanje in izobraževanje udeležencev v prometu ter druge preventivne ukrepe za izboljšanje prometne varnosti.

08001 Varnost v cestnem prometu 10.000 €

Obrazložitev dejavnosti v okviru proračunske postavke

Sredstva so namenjena za delovanje Sveta za preventivo in vzgojo v cestnem prometu (SPVCP) v Občini Logatec. Njihova uporaba zajema sofinanciranje različnih aktivnosti in vsebin s področja prometne preventive ter vzgoje udeležencev v cestnem prometu. Namen teh sredstev je izboljšanje prometne varnosti, zmanjševanje števila prometnih nesreč ter ozaveščanje občanov o pravilnem in odgovornem ravnanju v prometu.

Financiranje vključuje tako stroške materiala in blaga (npr. nakup promocijskih materialov, prometne opreme, odsevnih pripomočkov itd.) kot tudi storitev (npr. izvedba delavnic, predavanj, usposabljanj, sodelovanje z zunanjimi izvajalci ter priprava in izvedba preventivnih kampanj).

Cilj uporabe teh sredstev je prispevati k celostnemu dvigu prometne kulture v lokalnem okolju, zlasti med najbolj ranljivimi skupinami udeležencev v prometu – otroki, starejšimi ter kolesarji in pešci. Poseben poudarek se daje sodelovanju z vzgojno-izobraževalnimi ustanovami, policijo, gasilci ter drugimi deležniki, ki lahko prispevajo k večji varnosti na naših cestah.

Navezava na projekte v okviru proračunske postavke

Celostna prometna strategija, umirjanje hitrosti v občini.

08009 Ukrepi za umirjanje hitrosti v občini Logatec 10.000 €

Obrazložitev dejavnosti v okviru proračunske postavke

Sredstva so namenjena financiranju različnih ukrepov za umirjanje hitrosti prometa na območju Občine Logatec, z namenom povečanja prometne varnosti in izboljšanja kakovosti bivanja lokalnega prebivalstva. Med upravičene namene sodijo:

- Izdelava načrtov prometnih ureditev, ki vključujejo strokovne podlage za uvedbo tehničnih in organizacijskih ukrepov za zmanjševanje hitrosti,
- Izdelava prometnih študij in analiz, s katerimi se identificirajo kritične točke, predlagajo ukrepi in spremlja učinkovitost izvedenih rešitev,
- Financiranje meritev hitrosti, kot orodja za realno oceno stanja in načrtovanje ciljno usmerjenih ukrepov,
- Zamenjava dotrajanih prikazovalnikov hitrosti, ki voznike opozarjajo na prekoračitve in prispevajo k umirjanju prometa na najbolj izpostavljenih lokacijah,
- Izvajanje drugih ukrepov, kot so postavitev prometnih ovir (npr. grbine, zožitve vozišča), ureditev območij umirjenega prometa, postavitev ustrezne prometne signalizacije, servis opreme itd.

Cilj je izboljšati prometno varnost za vse udeležence v prometu, predvsem pa zaščititi ranljive skupine, kot so pešci, kolesarji in otroci. S tem se Občina Logatec zavezuje k trajnostnemu urejanju prometa in odgovornemu načrtovanju prometne infrastrukture.

18 KULTURA, ŠPORT IN NEVLADNE ORGANIZACIJE 45.000 €

1803 Programi v kulturi 45.000 €

Podprogram vključuje sredstva za obveščanje javnosti prek lokalnih medijev ter za pripravo, urejanje in izdajanje občinskega glasila. Cilj je zagotavljanje pravočasne in kakovostne obveščenosti občanov.

18039004 Mediji in avdiovizualna kultura 45.000 €

Podprogram vključuje sredstva za obveščanje javnosti prek lokalnih medijev ter za pripravo, urejanje in izdajanje občinskega glasila. Cilj je zagotavljanje pravočasne in kakovostne obveščenosti občanov.

18054 Informiranje in obveščanje občanov 45.000 €

Obrazložitev dejavnosti v okviru proračunske postavke

Sredstva so namenjena obveščanju občanov, medijskemu nastopanju in odnosom z javnostmi. Občina Logatec si prizadeva za pravočasno in jasno posredovanje informacij o svojem delu, projektih, razpisih, dogodkih ter drugih pomembnih temah.

4100 ODDELEK ZA INVESTICIJE IN GOSPODARSKE JAVNE SLUŽBE 9.438.188 €

04 SKUPNE ADMINISTRATIVNE SLUŽBE IN SPLOŠNE JAVNE STORITVE 70.000 €

Opis področja proračunske porabe, poslanstva občine znotraj področja proračunske porabe

Področje porabe 04 – SKUPNE ADMINISTRATIVNE SLUŽBE IN SPLOŠNE JAVNE STORITVE zajema vse tiste storitve, ki niso v zvezi z določeno funkcijo in ki jih običajno opravljajo centralni uradi na različnih ravneh oblasti. Občina samostojno ureja in opravlja zadeve ter storitve v okviru svojih pristojnosti, skladno z ustavo in zakonodajo. Izvršuje naloge, ki so ji prenesene z zakoni, ter se tako vključuje v različne vidike lokalnega upravljanja. Za učinkovito izvajanje teh nalog občina zagotavlja ustrezne materialne in kadrovske pogoje. To vključuje tako finančne vire kot tudi usposobljene kadre, ki podpirajo delovanje občinskih služb in projekt.

Dolgoročni cilji področja proračunske porabe

Ureditev evidenc nepremičnin v lasti Občine Logatec in krajevnih skupnosti, gospodarno ravnanje in upravljanje stvarnega premoženja. Zmanjševanje stroškov porabe električne energije, omrežnine, vode...

0403 Druge skupne administrativne službe 70.000 €

Opis glavnega programa

Glavni program 0403 Druge skupne administrativne službe vključuje sredstva za obveščanje javnosti, izvedbo protokolarnih dogodkov, sredstva za kritje stroškov razpolaganja in upravljanja z občinskim premoženjem ter sredstva za poslovne prostore občine.

Dolgoročni cilji glavnega programa

Dolgoročni cilji:

- Ureditev evidence nepremičnin (zemljišč, stanovanj in poslovnih prostorov);
- Zagotoviti javnost in odprtost delovanja organa lokalne skupnosti;
- Omogočiti uresničevanje pravic, obveščenost in zadovoljstvo fizičnih in pravnih oseb, da pridobijo informacijo javnega značaja;
- V čim večji meri zmanjšati primere, ki naj bi se reševali preko sodišč;
- Obveščanje javnosti;
- Izvedba prireditev, ki so v interesu občine.

Podprogrami in proračunski uporabniki znotraj glavnega programa

Cilj: Zmanjševanje stroškov oziroma njihovo ohranjanje.

Kazalnik: Primerjava posameznih stroškov s preteklimi leti.

04039003 Razpolaganje in upravljanje z občinskim premoženjem 70.000 €

Opis podprograma

Razpolaganje in upravljanje z občinskim premoženjem: stroški izvršb in drugih sodnih postopkov, pravno zastopanje občine, upravljanje in tekoče vzdrževanje poslovnih prostorov občine (tudi protokolarnih prostorov), investicijsko vzdrževanje poslovnih prostorov v lasti občine, investicije v poslovne prostore v lasti občine.

Zakonske in druge pravne podlage

Zakon o lokalni samoupravi, Zakon o javnih financah, Zakon o poslovnih stavbah in poslovnih prostorih, Stanovanjski zakon, Zakon o izvrševanju proračuna RS,

Gradbeni zakon, Zakon o urejanju prostora, Zakon o zemljiški knjigi, Zakon o splošnem upravnem postopku.

Dolgoročni cilji podprograma in kazalci, s katerimi se bo merilo doseganje zastavljenih ciljev

Spodbujanje aktivnega sodelovanja občank in občanov pri odločanju o porabi proračunskih sredstev preko participativnega proračuna z namenom povečanja preglednosti, zaupanja v delo občine ter krepitve skupnostne odgovornosti in razvoja lokalnega okolja.

Letni izvedbeni cilji podprograma in kazalci, s katerimi se bo merilo doseganje zastavljenih ciljev

Cilj: ohranjanje nivoja obratovalnih stroškov ter nakup dodatnih prostorov za potrebe Glasbene šole. Zniževanje obratovalnih stroškov preko stroškov rednega in investicijskega vzdrževanja.

Kazalnik: višina stroškov na letni ravni in izvedba planiranih nakupov.

04033 Participativni proračun 70.000 €

Obrazložitev dejavnosti v okviru proračunske postavke

S projektom participativnega proračuna lahko občani Občine Logatec soodločate pri razporejanju dela proračunskega denarja. Predlogi, ki so po meri občanov, bodo izboljšali učinkovitost porabe skupnih sredstev, krepili participacijo v lokalnem okolju in izboljšali kakovost življenja v občini.

06 LOKALNA SAMOUPRAVA 170.044 €

Opis področja proračunske porabe, poslanstva občine znotraj področja proračunske porabe

Področje porabe 06 – LOKALNA SAMOUPRAVA zajema sredstva za delovanje ožjih delov občin ali zvez občin, združenj občin in drugih oblik povezovanja občin.

Področje porabe 06 – LOKALNA SAMOUPRAVA zajema na slednje glavne programe:

- 0601 Delovanje na področju lokalne samouprave ter koordinacija vladne in lokalne ravni,
- 0602 Sofinanciranje dejavnosti občin, ožjih delov občin in zvez občin,
- 0603 Dejavnost občinske uprave

Dolgoročni cilji področja proračunske porabe

Dolgoročni cilj je kvalitetno opravljanje nalog, ki zagotavljajo stabilnost Občine.

Oznaka in nazivi glavnih programov v pristojnosti občine

0601 Delovanje na področju lokalne samouprave ter koordinacija vladne in lokalne ravni

0602 Sofinanciranje dejavnosti občin, ožjih delov občin in zvez občin

0603 Dejavnost občinske uprave.

0601 Delovanje na področju lokalne samouprave ter koordinacija vladne in lokalne ravni 10.000 €

Opis glavnega programa

Glavni program 0601 Delovanje na področju lokalne samouprave ter koordinacija vladne in lokalne ravni vključuje sredstva za pripravo strokovnih podlag za oblikovanje ožjih delov občin in zvez občin in različne oblike povezovanja občin (združenja in druge oblike povezovanja občin).

Dolgoročni cilji glavnega programa

Dolgoročni cilj glavnega programa je kvalitetna in strokovna priprava podlag.

Podprogrami in proračunski uporabniki znotraj glavnega programa

06019001 Priprava strokovnih podlag s področja lokalne samouprave ter strokovna pomoč lokalnim organom in službam

06019002 Nacionalno združenje lokalnih skupnosti

06019003 Povezovanje lokalnih skupnosti

06019003 Povezovanje lokalnih skupnosti 10.000 €

Opis podprograma

Povezovanje lokalnih skupnosti predstavlja ključno orodje za spodbujanje sodelovanja, izmenjave dobrih praks in učinkovitejšega naslavljanja skupnih izzivov med občinami oziroma krajevnimi skupnostmi. S povezovanjem se krepi medobčinska solidarnost, omogoča razvoj skupnih projektov in izboljšuje dostopnost storitev za prebivalce, zlasti na podeželskih ali oddaljenih območjih.

Takšno sodelovanje prispeva k racionalnejši rabi virov, večji učinkovitosti upravljanja ter celovitemu trajnostnemu razvoju. Pomemben vidik povezovanja je tudi vključevanje različnih deležnikov – od občinske uprave, nevladnih organizacij, javnih zavodov do krajevnih skupnosti in prebivalcev, s čimer se krepi socialna kohezija, identiteta kraja ter zaupanje v javne institucije.

Zakonske in druge pravne podlage

- Zakon o lokalni samoupravi.
- Zakon o spodbujanju skladnega regionalnega razvoja.

Dolgoročni cilji podprograma in kazalci, s katerimi se bo merilo doseganje zastavljenih ciljev

Dolgoročni cilj je kvalitetno in strokovno povezovanje občine z drugimi članicami v teh organizacijah, lažje sodelovanje na skupnih projektih, večja uspešnost na kandidiranju za sofinanciranje projektov.

Kazalci uspešnosti se bodo izražali v uspešnem doseganju posameznih letnih ciljev in izvedbenih nalog.

Letni izvedbeni cilji podprograma in kazalci, s katerimi se bo merilo doseganje zastavljenih ciljev

Letni izvedbeni cilj podprograma je zagotoviti pogoje za delovanje RRA LUR in RDO in vsaj en izpeljan skupni projekt.

06010 Sofinanciranje programov v RRA 10.000 €

Obrazložitev dejavnosti v okviru proračunske postavke

Občina Logatec sodi v Ljubljansko urbano regijo, v kateri RRA LUR pripravlja določene skupne programe, ki zahtevajo tudi sofinanciranje priprave skupnega dokumenta, hkrati pa omogočajo prijavo za dodelitev nepovratnih sredstev za investicije. Vsako leto občina del sredstev nameni za delovanje RRA LUR - Osrednja Slovenija in izvedbo skupnih projektov oz. programov.

0602 Sofinanciranje dejavnosti občin, ožjih delov občin in zvez občin 60.000 €

Glavni program vključuje sredstva za delovanje in izvajanje nalog ožjih delov občine oziroma krajevnih skupnosti.

06029001 Delovanje ožjih delov občin 60.000 €

Podprogram vključuje sredstva za delovanje organov krajevnih skupnosti, njihove materialne stroške ter izvajanje dejavnosti in nalog, določenih v njihovih finančnih načrtih.

06085 Izgradnja in obnova prostorov za delovanje ožjih delov občin 60.000 €

Obrazložitev dejavnosti v okviru proračunske postavke

Obnova in investicijske izboljšave prostorov, ki so namenjeni delovanju ožjih delov občine.

0603 Dejavnost občinske uprave 100.044 €

Opis glavnega programa

Dejavnost občinske uprave zajema izvajanje nalog, ki zagotavljajo učinkovito, zakonito in strokovno delovanje občine pri uresničevanju njenih pristojnosti. Občinska uprava skrbi za pripravo in izvajanje aktov občine, upravne naloge, vodenje postopkov, podporo občinskemu svetu ter županu, izvajanje

razvojnih nalog in nalog na področju družbenih dejavnosti, gospodarskih javnih služb, prostorskega načrtovanja, okolja, financ, informatike, kadrov ter drugih področij, določenih z zakonodajo in občinskimi predpisi.

Dolgoročni cilji glavnega programa

Cilj programa je zagotavljanje kakovostnih javnih storitev, pravne varnosti občanov, transparentnega in odgovornega upravljanja javnih sredstev ter ustvarjanje pogojev za trajnostni razvoj občine. Delovanje občinske uprave temelji na načelih zakonitosti, strokovnosti, nepristranskosti, odzivnosti ter vključevanja javnosti v postopke odločanja.

06039002 Razpolaganje in upravljanje s premoženjem, potrebnim za delovanje občinske uprave 100.044 €

Opis podprograma

Razpolaganje in upravljanje s premoženjem, potrebnim za delovanje občinske uprave: tekoče vzdrževanje upravnih prostorov, plačilo najemnin za upravne prostore, investicijsko vzdrževanje upravnih prostorov, investicije v upravne prostore, nakup opreme, nakup prevoznih sredstev.

Zakonske in druge pravne podlage

Zakon o lokalni samoupravi, Zakon o spodbujanju skladnega regionalnega razvoja, Stanovanjski zakon, Zakon o javnih uslužbencih, Zakon o sistemu plač v javnem sektorju, Zakon o javnih financah.

06026 Vzdrževanje in obnove občinske stavbe in opreme 100.044 €

Obrazložitev dejavnosti v okviru proračunske postavke

Sredstva te proračunske postavke so namenjena investicijskemu vzdrževanju in obnovi občinske stavbe ter pripadajoče opreme. Stavba je v uporabi že šestnajst let, kar pomeni, da je potreba po vzdrževalnih delih vsako leto večja – tako na stavbi kot tudi na opremi. Načrt vzdrževalnih in investicijskih posegov se oblikuje ter potrjuje s sklepom etažnih lastnikov, v skladu z veljavno zakonodajo in upravljavsko prakso. Namen postavke je torej zagotavljanje dolgoročne uporabnosti, varnosti in funkcionalnosti objekta.

07 OBRAMBA IN UKREPI OB IZREDNIH DOGODKIH 20.000 €

Opis področja proračunske porabe, poslanstva občine znotraj področja proračunske porabe

Področje porabe 07 – OBRAMBA IN UKREPI OB IZREDNIH DOGODKIH zajema civilne organizacijske oblike sistema zaščite, obveščanja in ukrepanja v primeru naravnih in drugih nesreč.

Področje porabe 07 – OBRAMBA IN UKREPI OB IZREDNIH DOGODKIH zajema naslednji glavni program

- 0703 Varstvo pred naravnimi in drugimi nesrečami.

Dokumenti dolgoročnega razvojnega načrtovanja

Ti dokumenti so vezani na državne institucije, saj sta obe področji državnega pomena. Pomembno je omeniti naslednje dokumente: Resolucija o strategiji nacionalne varnosti Republike Slovenije, Nacionalni program varstva pred naravnimi in drugimi nesrečami, Doktrina zaščite, reševanja in pomoči, Doktrina civilne obrambe Republike, Zakon o varstvu pred naravnimi in drugimi nesrečami, Zakon o gasilstvu, Načrti zaščite in reševanja ob poplavah, ob požaru, potresu, jedrski nesreči in podzakonski predpisi, pogodba o opravljanju gasilske javne službe, pogodbe o opravljanju nalog reševanja, zaščite in pomoči.

Dolgoročni cilji področja proračunske porabe

Dolgoročni cilj je izboljšanje pripravljenosti, odzivnosti in učinkovitosti intervencij ob posameznih vrstah nesreč.

Oznaka in nazivi glavnih programov v pristojnosti občine

07039001 Pripravljenost sistema za zaščito, reševanje in pomoč

07039002 Delovanje sistema za zaščito, reševanje in pomoč

0703 Varstvo pred naravnimi in drugimi nesrečami 20.000 €

Opis glavnega programa

Glavni program 0703 Varstvo pred naravnimi in drugimi nesrečami vključuje sredstva za izvedbo programa varstva pred naravnimi in drugimi nesrečami in programa varstva pred požarom.

07039002 Delovanje sistema za zaščito, reševanje in pomoč 20.000 €

Opis podprograma

Podprogram 07039002 vsebuje sredstva za delovanje sistema za zaščito, reševanje in pomoč: stroški operativnega delovanja organov, enot in služb civilne zaščite, stroški operativnega delovanja društev in drugih organizacij, stroški dejavnost poklicnih gasilskih enot, dejavnosti gasilskih društev in občinskih gasilskih zvez, investicijsko vzdrževanje gasilskih domov, gasilskih vozil in gasilske opreme (financirane tudi s požarno takso), investicije v gasilske domove, gasilska vozila in opremo.

Zakonske in druge pravne podlage

Zakon o varstvu pred naravnimi in drugimi nesrečami, Zakon o varstvu pred požarom, Zakon o gasilstvu.

Dolgoročni cilji podprograma in kazalci, s katerimi se bo merilo doseganje zastavljenih ciljev

Dolgoročni cilji občine so, da učinkovito skrbi za požarno varnost in varnost občanov v primeru elementarnih in drugih nesreč tako da z opazovanjem in obveščanjem ter usposabljanjem in vzdrževanjem pripravljenosti za posredovanje v primeru požarov in naravnih nesreč, skrbi za varnost občanov. Cilj je omogočiti kvalitetno in strokovno delo in se pripraviti na posredovanje ob naravnih in drugih nesrečah ter skrajšanje odzivnega časa v primeru naravne nesreče ali požara ter s tem povečati varnost občanov in premoženja.

Kazalci: število uspešno opravljenih posredovanj - intervencij in rešitev s čim manjšo materialno škodo zaradi kvalitetnega preventivnega delovanja.

07018 Izgradnja novega gasilskega doma Dolnji Logatec 20.000 €

Obrazložitev dejavnosti v okviru proračunske postavke

Lokacija novega gasilskega doma Dolenji Logatec je predvidena na parc. 1341/3 k.o. Blekova vas v Logatcu. Predvidena je gradnja objekta s pritličjem in nadstropjem ter pripadajočo zunanjo in prometno ureditvijo ter priključki na gospodarsko javno infrastrukturo. V pritličju se bodo nahajale garaže za gasilska vozila, poveljniška soba, sušilnica in pralnica opreme, prostori za servis opreme in gasilnih aparatov, skupna servisna delavnica, sanitarije za zaposlene in obiskovalce. Preko notranjega stopnišča bo prehod v nadstropje, kjer bo večnamenski dnevni prostor, kuhinja, pisarne, sejna soba, sanitarije in prostori za arhiv. Nad garažami je predvidena izgradnja večjega skladiščnega prostora, ki bo povezan z notranjim tovornim dvigalom. V prednjem delu objekta je predvidena gradnja gasilskega stolpa za sušenje gasilskih cevi in usposabljanje gasilcev za reševanje.

Za samo izgradnjo novega gasilskega doma je že narejena idejna zasnova projekta. Izdelana je bila tudi projektna naloga za ureditev intervencijskega izvoza na državno cesto. Navedena projektna naloga je bila potrjena s strani Direkcije RS za infrastrukturo. Trenutno se izdeluje sprememba OPPN za območje postavitve novega gasilskega doma. Po izdelavi spremembe OPPN ter sprejemu le tega na občinskem svetu bo podana podlaga za pričetek pridobivanja gradbenega dovoljenja in pripravo DGD dokumentacije za izgradnjo novega gasilskega doma v Dolenjem Logatcu.

08 NOTRANJE ZADEVE IN VARNOST 3.000 €

Opis področja proračunske porabe, poslanstva občine znotraj področja proračunske porabe

Področje porabe 08 – NOTRANJE ZADEVE IN VARNOST zajema naloge na področju prometne varnosti in notranje varnosti v občini.

Dokumenti dolgoročnega razvojnega načrtovanja

Zakon o varnosti cestnega prometa, Zakon o policiji, Zakon o lokalni samoupravi.

Dolgoročni cilji področja proračunske porabe

Zagotoviti prometno varnost in notranjo varnost občanov.

0802 Policijska in kriminalistična dejavnost 3.000 €

Opis glavnega programa

Glavni program 0802 Policijska in kriminalistična dejavnost zajema sredstva za zagotavljanje prometne varnosti in notranje varnosti v občini.

Podprograma, ki se nanašata na ta glavni program, sta:

- 08029001 Prometna varnost,
- 08029002 Notranja varnost.

Dolgoročni cilji glavnega programa

Zagotoviti varnost občanom v cestnem prometu in splošno varnost v občini.

Kazalci:

-število preventivnih programov;

-osveščenost udeležencev v prometu;

-osveščenost prebivalcev glede osebne in splošne varnosti;

-število nesreč.

08029001 Prometna varnost 3.000 €

Opis podprograma

Podprogram vključuje sredstva za delovanje sveta za preventivo in vzgojo v cestnem prometu, ki se osredotoča na izobraževanje in ozaveščanje o prometni varnosti. S temi sredstvi se podpirajo različne aktivnosti, kot so delavnice, seminarji in kampanje, namenjene izboljšanju vedenja udeležencev v prometu ter zmanjšanju števila prometnih nesreč

Zakonske in druge pravne podlage

zakon o varnosti cestnega prometa, zakon o policiji, zakon o lokalni samoupravi

Dolgoročni cilji podprograma in kazalci, s katerimi se bo merilo doseganje zastavljenih ciljev

Čim večja varnost udeležencev v prometu je ključna za zmanjšanje tveganj in posledic prometnih nesreč. Hkrati je boljša osveščenost udeležencev v prometu temelj za odgovorno ravnanje, kar prispeva k večji varnosti vseh na cestah.

08003 Občinska celostna prometna strategija in obvezne strokovne podlage za trajnostni promet 3.000 €

Obrazložitev dejavnosti v okviru proračunske postavke

Sredstva so namenjena spremljanju izvajanja in poročanju o napredku Občinske celostne prometne strategije (OCPS) v Občini Logatec. To vključuje zbiranje, obdelavo in analiziranje podatkov, potrebnih za ocenjevanje učinkovitosti ukrepov, določenih v strategiji.

V ta namen se izvajajo različne aktivnosti, kot so prometna štetja (motoriziran promet, kolesarji, pešci), anketiranje občanov o mobilnostnih navadah, spremljanje uporabe različnih načinov prevoza ter druge oblike zbiranja podatkov, ki služijo kot podlaga za poročanje o enotnih kazalnikih učinka.

Namen teh aktivnosti je omogočiti redno vrednotenje izvajanja ukrepov OCPS, prepoznavanje potreb po prilagoditvah strategije ter zagotavljanje usmerjenega in trajnostno naravnanega razvoja prometa v občini. S tem se krepi transparentnost, omogoča boljše načrtovanje prihodnjih ukrepov ter spodbuja trajnostne oblike mobilnosti v lokalnem okolju.

11 KMETIJSTVO, GOZDARSTVO IN RIBIŠTVO 226.083 €

Opis področja proračunske porabe, poslanstva občine znotraj področja proračunske porabe

Področje porabe 11 – KMETIJSTVO, GOZDARSTVO IN RIBIŠTVO zajema izvajanje programov na področju kmetijstva (prestrukturiranje kmetijstva in živilstva, razvoj podeželja in podporne storitve za

kmetijstvo), gozdarstva (gozdna infrastruktura) in ribištva.

Področje porabe 11 – KMETIJSTVO, GOZDARSTVO IN RIBIŠTVO zajema naslednje glavne programe:

- 1102 Program reforme kmetijstva in živilstva,
- 1103 Splošne storitve v kmetijstvu,
- 1104 Gozdarstvo,
- 1105 Ribištvo.

Dolgoročni cilji področja proračunske porabe

Dolgoročni cilj je zagotavljanje sredstev za dodeljevanje podpor za ohranjanje in spodbujanje razvoja kmetijstva, gozdarstva in podeželja, za sofinanciranje podjetniškega razvoja podeželja ter za preprečevanje nekontroliranega povečevanja števila zapuščenih živali in širjenja morebitnih bolezni.

1102 Program reforme kmetijstva in živilstva 50.000 €

Opis glavnega programa

Glavni program 1102 Program reforme kmetijstva in živilstva vključuje sredstva za strukturne ukrepe v kmetijstvu in živilstvu in sredstva za razvoj in prilagajanje podeželskih območij.

Dolgoročni cilji glavnega programa

Dolgoročni cilj je ohranitev sredstev za dodeljevanje podpor za ohranjanje in spodbujanje razvoja kmetijstva, gozdarstva in podeželja ter sofinanciranje podjetniškega razvoja podeželja.

Podprogrami in proračunski uporabniki znotraj glavnega programa

11029002 Razvoj in prilagajanje podeželjskih območij,

11039002 Zdravstveno varstvo rastlin in živali.

11029002 Razvoj in prilagajanje podeželskih območij 50.000 €

Opis podprograma

Razvoj in prilagajanje podeželskih območij: obnova vasi (infrastruktura na podeželju, urejanje vaških središč in objektov skupnega pomena na vasi), podpora razvoju dopolnilnih dejavnosti (turistična dejavnost, domača obrt,....), podpore stanovskemu in interesnemu povezovanju (društva, zveze).

Zakonske in druge pravne podlage

Zakon o kmetijstvu.

Dolgoročni cilji podprograma in kazalci, s katerimi se bo merilo doseganje zastavljenih ciljev

Cilj: Zagotovitev skladnega razvoja podeželskih območij.

Letni izvedbeni cilji podprograma in kazalci, s katerimi se bo merilo doseganje zastavljenih ciljev

Cilj: Razdelitev predvidene višine sredstev na javnem razpisu, v skladu s sprejetim pravilnikom, s čemer se izboljšuje opremljenost kmetij, usposobljenost občanov, ki delujejo na kmetijah ter promocija kmetijstva.

Kazalniki: Število motivacijskih delavnic in usposabljanj za mlade kmete, gospodinje; število podjetniških svetovanj ter število predstavitev na prireditvah, delavnicah in razstavah.

11005 Občinske pomoči v kmetijstvu 50.000 €

Obrazložitev dejavnosti v okviru proračunske postavke

Sredstva, predvidena v proračunu za leto 2026, so namenjena ohranjanju ter spodbujanju trajnostnega razvoja kmetijstva in podeželja v Občini Logatec. S temi sredstvi želimo podpreti lokalne kmetovalce in gospodarstva pri izboljšanju njihove učinkovitosti, konkurenčnosti ter dolgoročne vzdržnosti.

Glavni cilj dodeljevanja teh sredstev je zmanjšanje stroškov kmetijske proizvodnje ter izboljšanje in preusmeritev kmetijske dejavnosti na način, ki bo omogočal prilagajanje sodobnim tržnim, okoljskim in podnebnim razmeram. Posebna pozornost bo namenjena ukrepom, ki spodbujajo inovacije, uvajanje novih tehnologij, trajnostne prakse ter diverzifikacijo kmetijskih dejavnosti.

Sredstva bodo dodeljena na podlagi novega Pravilnika o dodeljevanju sredstev za razvoj kmetijstva in

podeželja v Občini Logatec.

S tem pristopom občina zagotavlja transparenten in ciljno usmerjen sistem podpore, ki bo omogočil učinkovito porabo sredstev ter prispeval k razvoju kmetijskih gospodarstev, izboljšanju kakovosti življenja na podeželju in ohranjanju naravnih virov.

1103 Splošne storitve v kmetijstvu 40.510 €

Opis glavnega programa

Glavni program 1103 Splošne storitve v kmetijstvu vključuje sredstva za delovanje služb in javnih zavodov ter sredstva za varovanje zdravja živali na občinski ravni.

Podprograma, ki se nanašata na ta glavni program, sta:

- 11039001 Delovanje služb in javnih zavodov,
- 11039002 Zdravstveno varstvo rastlin in živali.

Dolgoročni cilji glavnega programa

Dolgoročni cilj je preprečevanje povečanja števila zapuščenih živali in širjenja morebitnih bolezni.

Podprogrami in proračunski uporabniki znotraj glavnega programa

11039001 Delovanje služb in javnih zavodov,

11039002 Zdravstveno varstvo rastlin in živali.

11039001 Delovanje služb in javnih zavodov 7.550 €

Opis podprograma

Delovanje služb in javnih zavodov: sofinanciranje programa kmetijsko svetovalne službe

Zakonske in druge pravne podlage

Zakon o kmetijstvu.

Dolgoročni cilji podprograma in kazalci, s katerimi se bo merilo doseganje zastavljenih ciljev

Zagotavljanje zadostnih sredstev, ki so potrebna za delovanje na področju kmetijstva, z namenom, da izboljšujejo stanje na področju kmetijstva in s tem večjo samooskrbo.

Letni izvedbeni cilji podprograma in kazalci, s katerimi se bo merilo doseganje zastavljenih ciljev

Cilj: Razdelitev sredstev preko javnega razpisa v predvideni vrednosti ter posledično izvedene prijavljene aktivnosti s strani upravičencev.

Kazalnik: Število izvedenih aktivnosti.

11006 Zagotavljanje tehnične podpore 7.550 €

Obrazložitev dejavnosti v okviru proračunske postavke

Namen te podpore, ki se dodeljuje v obliki subvencioniranih storitev, je spodbujanje pridobivanja znanja in krepitev človeških virov na področju predelave, trženja in dopolnilnih dejavnosti v kmetijstvu. Cilj je omogočiti kmetom in drugim zainteresiranim osebam dostop do kakovostnih izobraževalnih programov ter podpornih storitev, ki prispevajo k izboljšanju njihove strokovnosti, inovativnosti in poslovnih sposobnosti.

Med tehnične podpore spadajo predvsem izobraževanje, usposabljanje in informiranje kmetov ter članov njihovih družin, s posebnim poudarkom na praksah, ki povečujejo konkurenčnost, trajnost in prilagodljivost kmetijskih gospodarstev na tržne in okoljske izzive. Podpora vključuje tudi svetovanje pri predelavi kmetijskih pridelkov, trženju proizvodov ter razvoju dopolnilnih dejavnosti, ki omogočajo diverzifikacijo prihodkov in boljšo izrabo kmetijskih virov.

Sredstva bodo dodeljena upravičencem, ki so društva s področja kmetijstva, ter organizacijam, registriranim za izvajanje tehnične pomoči na območju Občine Logatec s področja kmetijstva. Dodeljevanje sredstev bo potekalo na podlagi novega Pravilnika o dodeljevanju sredstev za subvencionirane storitve na področju kmetijstva.

Z Rebalansom 2 se sredstva na proračunski postavki povečujejo za 2.000,00 EUR zaradi plačila aneksa za uporabo aplikacije za izvedbo javnih razpisov v letu 2026.

11039002 Zdravstveno varstvo rastlin in živali 32.960 €

Opis podprograma

Zdravstveno varstvo rastlin in živali: sofinanciranje zavetišč (azilov) za živali, društev za zaščito živali.

Zakonske in druge pravne podlage

zakon o kmetijstvu, zakon o kmetijskih zemljiščih, zakon o zaščiti živali, zakon o gozdovih, zakon o lokalni samoupravi.

Dolgoročni cilji podprograma in kazalci, s katerimi se bo merilo doseganje zastavljenih ciljev

Zagotavljanje visoke ravni zdravstvenega varstva rastlin in živali z namenom preprečevanja, zgodnjega odkrivanja, nadzora in izkoreninjenja škodljivih organizmov ter bolezni živali, s čimer se varuje zdravje ljudi, ohranja biotska raznovrstnost, zagotavlja varna pridelava hrane in podpira trajnostno kmetijstvo.

11003 Oskrba zapuščenih živali in ureditev pasjih smetnjakov 20.000 €

Obrazložitev dejavnosti v okviru proračunske postavke

Občina Logatec s proračunsko postavko 11003 zagotavlja, da so tudi zapuščene živali na območju občine deležne humanega ravnanja in niso izpostavljene mučenju ali kateri drugi obliki izživljanja nad živimi bitji. S sredstvi želi občina tudi preprečiti oz. zmanjšati faktor tveganja za pojav nalezljivih bolezni katerih prenašalci so lahko tudi zapuščene živali.

11010 Izvajanje ukrepov varstva in vlaganje v naravne vire 12.960 €

Obrazložitev dejavnosti v okviru proračunske postavke

Občina Logatec prejema koncesijsko dajatev za trajnostno gospodarjenje z divjadjo v občini. Sredstva se zagotavljajo iz proračuna RS in predstavljajo nepovratna namenska sredstva, ki se porabljajo za izvajanje ukrepov varstva in vlaganja v naravne vire. Sredstva se bodo dodelila na podlagi Odloka o porabi koncesijske dajatve za trajnostno gospodarjenje z divjadjo v občini Logatec.

1104 Gozdarstvo 135.573 €

Opis glavnega programa

Glavni program 1104 Gozdarstvo vključuje sredstva za gradnjo in vzdrževanje gozdne infrastrukture.

Podprogram, ki se nanaša na ta glavni program, je:

-11049001 Vzdrževanje in gradnja gozdnih cest.

Vsebina podprograma je naslednja:

- 11049001 Vzdrževanje in gradnja gozdnih cest: gradnja, rekonstrukcija in vzdrževanje gozdnih cest in druge gozdne infrastrukture (gozdne vlake).

Dolgoročni cilji glavnega programa

Zagotavljanje dostopnosti in trajnostnega upravljanja gozdov z vlaganjem v gradnjo, rekonstrukcijo in vzdrževanje gozdne infrastrukture, s ciljem učinkovitega gospodarjenja z gozdovi, izvajanja varstva gozdov ter omogočanja dostopa za gozdarsko, protipožarno, naravovarstveno in turistično dejavnost.

11049001 Vzdrževanje in gradnja gozdnih cest 135.573 €

Opis podprograma

Vsebina podprograma je naslednja: Vzdrževanje in gradnja gozdnih cest: gradnja, rekonstrukcija in vzdrževanje gozdnih cest in druge gozdne infrastrukture (gozdne vlake).

Zakonske in druge pravne podlage

Zakon o gozdovih, Zakon o lokalni samoupravi in Uredba o pristojbini za vzdrževanje gozdnih cest.

Dolgoročni cilji podprograma in kazalci, s katerimi se bo merilo doseganje zastavljenih ciljev

Cilj: zagotavljanje ustrezne prevoznosti gozdnih cest, kljub vremenskim ujmam v gozdovih.

Letni izvedbeni cilji podprograma in kazalci, s katerimi se bo merilo doseganje zastavljenih ciljev

Cilj: izvedba z letnim planom predvidenih vzdrževalnih del na gozdnih cestah.

Kazalnik: količina tm urejenih gozdnih cest.

11001 Vzdrževanje gozdnih cest 135.573 €

Obrazložitev dejavnosti v okviru proračunske postavke

Redno vzdrževanje gozdnih cest za leto 2026 na območju Občine Logatec - 185,95 km, po operativnem planu izvedbe del katerega pripravi Zavod za gozdove Slovenije.

12 PRIDOBIVANJE IN DISTRIBUCIJA ENERGETSKIH SUROVIN 15.000 €

Opis področja proračunske porabe, poslanstva občine znotraj področja proračunske porabe

Področje porabe 12 – PRIDOBIVANJE IN DISTRIBUCIJA ENERGETSKIH SUROVIN zajema področje oskrbe z električno energijo, oskrbe s plinom, oskrbe z obnovljivimi viri energije in oskrbe s toplotno energijo.

Področje porabe 12 – PRIDOBIVANJE IN DISTRIBUCIJA ENERGETSKIH SUROVIN zajema naslednje glavne programe:

-1202 Urejanje, nadzor in oskrba na področju proizvodnje in distribucije električne energije,

- 1204 Urejanje, nadzor in oskrba na področju predelave in distribucije nafte in zemeljskega plina,

- 1206 Urejanje področja učinkovite rabe in obnovljivih virov energije,

- 1207 Urejanje, nadzor in oskrba z drugimi vrstami energije.

Dokumenti dolgoročnega razvojnega načrtovanja

Regionalni razvojni program in Strategija prostorskega razvoja Slovenije.

Dolgoročni cilji področja proračunske porabe

Preseganje ciljev države, ki so vezani na povečanje energetske učinkovitosti, zmanjšanje izpustov CO2 in zvečane odstotka uporabe obnovljivih virov energije in zmanjšanje onesnaženja zraka s prašnimi delci PM10.

Oznaka in nazivi glavnih programov v pristojnosti občine

1202 Urejanje, nadzor in oskrba na področju proizvodnje in distribucije električne energije

1206 Uvajanje področja učinkovite rabe in obnovljivih virov energije

1206 Urejanje področja učinkovite rabe in obnovljivih virov energije 15.000 €

Opis glavnega programa

Glavni program 1206 Urejanje področja učinkovite rabe in obnovljivih virov energije vključuje sredstva za izdatke na področju učinkovite rabe in obnovljivih virov energije.

Podprogram, ki se nanaša na ta glavni program, je:

-12069001 Spodbujanje rabe obnovljivih virov energije.

Vsebina podprograma je naslednja:

-12069001 Spodbujanje rabe obnovljivih virov energije: investicije v pridobivanje energije s pomočjo geotermalnih virov, sončne energije, vetra,

Dolgoročni cilji glavnega programa

Spodbujati trajnostno energetsko preobrazbo z vlaganjem v učinkovito rabo energije in izkoriščanje obnovljivih virov, s ciljem zmanjšanja emisij toplogrednih plinov, povečanja energetske neodvisnosti in prehoda v nizkoogljično družbo.

Podprogrami in proračunski uporabniki znotraj glavnega programa

12069001 Spodbujanje rabe obnovljivih virov energije

12069001 Spodbujanje rabe obnovljivih virov energije 15.000 €

Opis podprograma

Spodbujanje rabe obnovljivih virov energije: investicije v pridobivanje energije s pomočjo geotermalnih virov, sončne energije, vetra.

Zakonske in druge pravne podlage

Energetski zakon

Dolgoročni cilji podprograma in kazalci, s katerimi se bo merilo doseganje zastavljenih ciljev

Povečati delež pridobivanja energije iz obnovljivih virov, kot so sončna, vetrna in geotermalna energija, z namenom znižanja odvisnosti od fosilnih goriv, zmanjšanja okoljskih vplivov ter krepitve lokalne energetske samooskrbe.

Letni izvedbeni cilji podprograma in kazalci, s katerimi se bo merilo doseganje zastavljenih ciljev

Cilj: vzpostavitev vsaj še ene električne polnilnice za dve polnilni mesti.

Kazalnik: število novo vzpostavljenih električnih polnilnic.

12005 Sončne elektrarne na stavbi OŠ in telovadnica 8 talcev Logatec 5.000 €

Obrazložitev dejavnosti v okviru proračunske postavke

Sredstva na postavki so planirana za vzdrževalna dela.

12006 Postavitev sončne elektrarne ZD Logatec 10.000 €

Obrazložitev dejavnosti v okviru proračunske postavke

Z izvedbo investicije je Občina Logatec pokrivala lastne potrebe po električni energiji obravnavanih stavb. S proizvodnjo električne energije se je prispevalo tudi k ohranjanju okolja, prednostni rabi obnovljivih virov energije in učinkoviti rabi energije. Varianta »z investicijo« je tako v skladu z razvojnimi cilji občine ter razvojnimi strategijami in cilji države in EU. Investicija se je pričela izvajati v letu 2025, sredstva na postavki so namenjena zaključevanju investicije.

13 PROMET, PROMETNA INFRASTRUKTURA IN KOMUNIKACIJE 2.983.939 €

Opis področja proračunske porabe, poslanstva občine znotraj področja proračunske porabe

Področje porabe 13 – PROMET, PROMETNA INFRASTRUKTURA IN KOMUNIKACIJE zajema področje cestnega prometa in infrastrukture, železniške infrastrukture, letališke infrastrukture in vodne infrastrukture.

- 1302 Cestni promet in infrastruktura,
- 1303 Železniški promet in infrastruktura,
- 1304 Letalski promet in infrastruktura,
- 1305 Vodni promet in infrastruktura.

Dokumenti dolgoročnega razvojnega načrtovanja

Program se izvaja skladno s strateškimi in razvojnimi dokumenti dolgoročnega načrtovanja na področju Občine Logatec. Osnovni dokument je Občinski prostorski načrt (OPN). Drugi dokumenti so še Nacionalni program varnosti cestnega prometa in drugi programski dokumenti.

Enotni programski dokumenti:

- Zakon o cestah,
- Zakon o pravilih cestnega prometa;
- Zakon o prevozih v cestnem prometu;
- Gradbeni zakon.

Dokumenti dolgoročnega razvojnega načrtovanja za to področje:

- Pravilnik o prometni signalizaciji in prometni opremi na cestah;
- Pravilnik o rednem vzdrževanju javnih cest:
- Pravilnik o avtobusnih postajališčih;
- Pravilnik za izvedbo investicijskih vzdrževalnih del in vzdrževalnih del v javno korist na javnih cestah;
- Pravilnik o projektiranju cest;
- Pravilnik o cestnih priključkih na javne ceste;
- Pravilnik o kolesarskih površinah;
- Pravilnik o zahtevah za zagotavljanje neoviranega dostopa, vstopa in uporabe objektov v javni rabi ter večstanovanjskih stavb;
- Odlok o gospodarskih javnih službah;
- Odlok o koncesiji za opravljanje obvezne gospodarske javne službe vzdrževanje občinskih cest;
- Odlok o koncesiji za upravljanje izbirne gospodarske javne službe urejanje javne razsvetljave.

Dolgoročni cilji področja proračunske porabe

Dolgoročni cilj področja proračunske porabe je zagotoviti ustrezno vzdrževanje in čiščenje občinskih cest, javne razsvetljave, zelenih površin in drugih javnih površin v skladu s standardi ter razvoj cestnega prometa.

Oznaka in nazivi glavnih programov v pristojnosti občine

1302 Cestni promet in infrastruktura.

1302 Cestni promet in infrastruktura 2.983.939 €

Opis glavnega programa

Glavni program 1302 Cestni promet in infrastruktura vključuje sredstva za upravljanje in tekoče vzdrževanje občinskih cest, investicijsko vzdrževanje in gradnjo občinskih cest, urejanje cestnega prometa, cestno razsvetljavo, upravljanje in tekoče vzdrževanje državnih cest in investicijsko vzdrževanje in gradnjo državnih cest.

Dolgoročni cilji glavnega programa

Dolgoročni cilj glavnega programa je zagotoviti tekoče vzdrževanje občinskih cest s spremljajočo infrastrukturo in infrastrukturnimi objekti. Cilj je tudi zagotavljati varnost udeležencem v prometu ter zagotoviti normativne ureditev občinskih cest.

S tekočim in investicijskim vzdrževanjem infrastrukture le to ohranjamo v zadovoljivem stanju oz. jo izboljšujemo. Ukrepi so namenjeni zagotavljanju ustreznega nivoja prometne varnosti, prevoznosti cestnega omrežja in zmanjšanju škodljivih vplivov prometa na okolje.

Podprogrami in proračunski uporabniki znotraj glavnega programa

Podprogrami, ki se nanašajo na ta glavni program, so:

- 13029001 Upravljanje in tekoče vzdrževanje občinskih cest,
- 13029002 Investicijsko vzdrževanje in gradnja občinskih cest,
- 13029003 Urejanje cestnega prometa,
- 13029004 Cestna razsvetljava,
- 13029005 Upravljanje in tekoče vzdrževanje državnih cest,
- 13029006 Investicijsko vzdrževanje in gradnja državnih cest.

13029001 Upravljanje in tekoče vzdrževanje občinskih cest 1.941.500 €

Opis podprograma

Vzdrževanje cest, ki zajema vrsto opravil, je za zagotavljanje temeljnega nivoja varnosti izrednega pomena. V okviru vzdrževanja se skrbi za vozne površine, omogoča prevoznost, vzdržuje ustrezno stanje obcestnega sveta (preglednost, nevarnost padajočega kamenja, in podobno), nadzira stanje prometne signalizacije, obnavlja talne obeležbe in ureja ustrezno odvodnjavanje.

V podprogramu 13029001 so vključene proračunske postavke, ki se navezujejo na upravljanje in tekoče vzdrževanje občinskih cest: upravljanje in tekoče vzdrževanje lokalnih cest (letno in zimsko), upravljanje in tekoče vzdrževanje javnih poti ter trgov (letno in zimsko), upravljanje in tekoče vzdrževanje cestne

infrastrukture (pločniki, kolesarske poti, mostovi, varovalne ograje, ovire za umirjanje prometa itd.)

Zakonske in druge pravne podlage

Zakon o cestah, Odlok o občinskih cestah, Zakon o gospodarskih javnih službah, Zakon o varnosti cestnega prometa, Zakon o prevozih v cestnem prometu, Zakon o varstvu okolja, Zakon o prostorskem načrtu, Zakon o graditvi objektov, Pravilnik o prometni signalizaciji in prometni opremi na javnih cestah in Pravilnik o vrstah vzdrževalnih del na javnih cestah in nivoju rednega vzdrževanja javnih cest.

Dolgoročni cilji podprograma in kazalci, s katerimi se bo merilo doseganje zastavljenih ciljev

Cilj: zagotoviti enakomerno izvajanje rednega letnega in zimskega vzdrževanja na občinskih cestah; zagotoviti čim večjo varnost udeležencem v prometu in dvig standarda izvajanja rednega vzdrževanja.

Letni izvedbeni cilji podprograma in kazalci, s katerimi se bo merilo doseganje zastavljenih ciljev

Cilj: izvajati redno letno in zimsko vzdrževanje na enakem nivoju, kot do sedaj.

Kazalnik: količina (tm) spluženih občinskih cest v okviru zimskega vzdrževanja, količina (tm) obnovljenih občinskih cest v okviru rednega letnega vzdrževanja.

13029 Redno vzdrževanje lokalnih cest 650.000 €

Obrazložitev dejavnosti v okviru proračunske postavke

Proračunska postavka zajema izvedbo rednih vzdrževalnih del na lokalnih cestah v Občini Logatec, ki skupaj obsegajo približno 108,406 km. Dela se izvajajo v okviru opravljanja obvezne gospodarske javne službe vzdrževanja občinskih cest, skladno z veljavno zakonodajo in občinskim programom vzdrževanja cestne infrastrukture. Cilj teh aktivnosti je zagotavljanje varne in pretočne cestne povezave za vse udeležence v prometu, preprečevanje nadaljnjega propadanja cestne infrastrukture ter pravočasno odkrivanje in sanacija poškodb, ki bi lahko vodile v večje investicijske stroške. Vzdrževanje se izvaja po vnaprej določenem letnem programu in v sodelovanju s koncesionarjem oziroma izvajalcem javne službe.

Ker se je iz postavke rednega vzdrževanja LC velik del sredstev namenil za obnovo vozišča LC 228531, je potrebno za redno vzdrževanje ostalih lokalnih cest ta sredstva nadomestiti (slabo stanje asfaltnih vozišč). Dvig postavke za 250.000,00.

13030 Vzdrževanje lokalnih cest - zimsko 400.000 €

Obrazložitev dejavnosti v okviru proračunske postavke

Proračunska postavka zajema stroške izvajanja zimske službe na območju občine Logatec, in sicer na lokalnih cestah, površinah za pešce in kolesarje ter drugih javnih površinah, ki so v upravljanju občine. Zimska služba se izvaja kot del obvezne gospodarske javne službe vzdrževanja občinskih cest in javnih površin. Zimska služba se izvaja v skladu z načrtom zimske službe, ki ga občina pripravi vsako leto pred začetkom zimske sezone. V načrtu so določene prioritete izvajanja glede na prometno obremenjenost posameznih cest in površin. Cilj zimske službe je omogočiti varno mobilnost vseh udeležencev v prometu, zmanjšati nevarnosti prometnih nesreč in zagotoviti normalno delovanje javnega življenja tudi v času neugodnih zimskih razmer.

13031 Vzdrževanje občinskih cest - zimsko 400.000 €

Obrazložitev dejavnosti v okviru proračunske postavke

Ta proračunska postavka se nanaša na izvajanje zimske službe na javnih poteh v Občini Logatec, kamor sodijo predvsem sprehajalne poti, dostopi do javnih objektov, poti v parkih, med stanovanjskimi naselji ter druge površine, ki so namenjene pešcem in vsakodnevni rabi občanov. Zimska služba na teh površinah je ključna za zagotavljanje varnosti občanov, zlasti starejših, otrok in drugih ranljivejših skupin, ki se v zimskem času sprehajajo ali dostopajo do javnih ustanov, trgovin, šol, zdravstvenih domov in drugih pomembnih objektov.

13035 Redno vzdrževanje občinski cest - letno 400.000 €

Obrazložitev dejavnosti v okviru proračunske postavke

Proračunska postavka se nanaša na izvajanje rednih vzdrževalnih del na cestah v Občini Logatec, ki skupno obsegajo približno 121,348 km. Dela se izvajajo v okviru opravljanja obvezne gospodarske javne službe vzdrževanja občinskih cest, skladno z veljavno zakonodajo, občinskimi predpisi ter letnim

programom vzdrževanja. Redno vzdrževanje cest zajema vse aktivnosti, potrebne za zagotavljanje varne, prevozne in funkcionalne cestne infrastrukture skozi vse leto. Namen teh aktivnosti je zagotavljanje prometne varnosti za vse udeležence v prometu, podaljševanje življenjske dobe cestne infrastrukture in preprečevanje večjih poškodb, ki bi lahko vodile do obsežnejših in dražjih investicij. Dela se izvajajo kontinuirano skozi celo leto, glede na vremenske razmere in ugotovljene potrebe na terenu.

13037 Sofinanciranje obnove poljskih poti 20.000 €

Obrazložitev dejavnosti v okviru proračunske postavke

Ta proračunska postavka zajema izvajanje tako rednih kot tudi izrednih vzdrževalnih del na ne kategoriziranih občinskih cestah, ki prav tako predstavljajo pomemben del lokalne prometne infrastrukture. Gre za ceste, poti in dostopne povezave, ki niso vključene v uradno kategorizacijo javnih cest, vendar jih prebivalci občine redno uporabljajo – bodisi za dostop do stanovanjskih objektov, kmetijskih zemljišč, gozdov, vikendov, gospodarskih dejavnosti ali drugih pomembnih točk v prostoru.

13077 Obnova mostov na območju občine Logatec 70.000 €

Obrazložitev dejavnosti v okviru proračunske postavke

V okviru te proračunske postavke so v letu 2026 načrtovana vzdrževalna in obnovitvena dela na mostovih na območju Občine Logatec, s poudarkom na sanaciji lesenega mostu čez potok Reka, v bližini sotočja s Črnim potokom.

Leseni most, ki je umeščen v občutljivo naravno okolje, ima pomembno lokalno prometno in rekreativno funkcijo, saj povezuje območja, ki so dostopna tako za lokalno prebivalstvo kot tudi za obiskovalce, pohodnike in kolesarje. Zaradi starosti in vplivov vremenskih razmer je most v slabšem tehničnem stanju, zato je potrebna njegova obnova, s ciljem zagotavljanja varnosti za uporabnike ter ohranjanja funkcionalnosti poti.

13122 Izdelava elaboratov za zapore cest in elaboratov za začasno čezmerno obremenitev okolja s hrupom 1.500 €

Obrazložitev dejavnosti v okviru proračunske postavke

Sredstva, predvidena na tej postavki, so namenjena izdelavi strokovnih elaboratov, ki so ključni dokumenti za urejanje začasnih zapor cest ter za oceno in upravljanje začasnih čezmernih okoljskih obremenitev, predvsem hrupa. Elaborati se izdelujejo za prireditve, ki jih neposredno organizira Občina Logatec, kot tudi za druge prireditve, ki imajo pomemben družbeni pomen in so v javnem interesu. Ti dokumenti omogočajo zakonito in učinkovito izvedbo prireditev ob hkratnem zagotavljanju varnosti udeležencev ter minimalnem vplivu na okolje in prebivalce. V okviru elaboratov za zaporo cest se določijo natančne začasne prometne ureditve, ki zagotavljajo varno preusmeritev prometa, obveščanje uporabnikov cest ter usklajevanje z drugimi službami, kot so policija in reševalne službe. Elaborati o začasni čezmerni obremenitvi okolja s hrupom pa zajemajo analizo morebitnih vplivov hrupa na okolico, predlagajo ukrepe za zmanjšanje hrupa in zagotavljajo skladnost z veljavnimi okoljskimi predpisi.

Z zagotavljanjem sredstev za izdelavo teh elaboratov občina aktivno prispeva k urejenemu in zakonitemu izvajanju javnih prireditev, hkrati pa ščiti kakovost življenja prebivalcev in varuje okolje.

13029002 Investicijsko vzdrževanje in gradnja občinskih cest 813.799 €

Opis podprograma

V podprogramu 13029002 Investicijsko vzdrževanje in gradnja občinskih cest so zajete proračunske postavke, ki se navezujejo na gradnjo in investicijsko vzdrževanje lokalnih cest, javnih poti ter trgov, cestne infrastrukture (pločniki, kolesarske poti, cestna križanja, mostovi, varovalne ograje, ovire za umirjanje prometa itd.)

Zakonske in druge pravne podlage

Zakon o cestah, Zakon o varnosti cestnega prometa, pogodbe in Odlok o občinskih cestah.

Dolgoročni cilji podprograma in kazalci, s katerimi se bo merilo doseganje zastavljenih ciljev

Zagotavljati varno, pretočno in dostopno cestno infrastrukturo z vlaganjem v gradnjo in investicijsko vzdrževanje lokalnih cest, javnih poti, trgov ter spremljajoče infrastrukture, kot so pločniki, kolesarske poti, križišča in varnostni elementi, s ciljem izboljšanja prometne varnosti, trajnostne mobilnosti in kakovosti bivanja v občini.

Letni izvedbeni cilji podprograma in kazalci, s katerimi se bo merilo doseganje zastavljenih ciljev

Cilj: modernizirati občinske ceste, ki služijo dostopu do več stanovanjskih objektov; dograditi predvidena parkirišča in izvesti načrtovanje parkirišč (P+R); izgradnja povezovalne ceste med OC KLI in IOC Zapolje.

Kazalnik: količina (tm) moderniziranih občinskih cest, število novih parkirnih mest, izvedba projektiranja parkirišč P+R, količina (tm) novo zgrajene povezovalne ceste med obema gospodarskima conama.

13003 Izgradnja povezovalne ceste (Stara cesta-IOC Zapolje) 100.000 €

Obrazložitev dejavnosti v okviru proračunske postavke

Za izvedbo gradnje navedene gospodarske javne infrastrukture je bilo v letu 2021 pridobljeno gradbeno dovoljenje. Cesto gradi s pogodbo o opremljanju lastnik parcel ob povezovalni cesti. Načrtovana sredstva v proračunu so predvidena morebitnim dodatnim naročenim delom s strani Občine, ki bi se lahko pokazale tekom izvedbe gradnje.

13012 Investicijsko vzdrževanje in izboljšave cest 230.000 €

Obrazložitev dejavnosti v okviru proračunske postavke

V okviru proračunske postavke 13012 Investicijsko vzdrževanje in izboljšave lokalnih cest, se v letu 2026 izvedejo naslednje investicije:

- Modernizacija JP 726444 Rovte 120e od km 0,000 do km 0,109
- Modernizacija JP726871 Laze 77a od km 0,000 do km 0,160
- Modernizacija JP726181 Jakovica-čez Grič od km 1,330 do km 1,427 (97m)
- Modernizacija JP 726614 Martinj Hrib -Pri Lesniki od km 0,160 do km 0,250 (90m)
- Modernizacija JP726981 Žibrše 25r od km 0,050 do km 0,201 (151m)
- Obnova LK 228531 Industrijska cona Logatec od km 0,050 do km 0,750 (700 m)
- Obnova LC 226141 Rovte -Vrh Svetih Treh Kraljev od km 1,490 do km 3,710 -I. faza odsek dolžine 500m

Po izpeljavi JN za izbiro izvajalca del, so postale znane točne vrednosti gradbenih del, dodati je potrebno še stroške nadzora in svetovanja.

13088 Ureditev avtobusnih postajališč 10.000 €

Obrazložitev dejavnosti v okviru proračunske postavke

V okviru te proračunske postavke se zagotavljajo sredstva za redno vzdrževanje avtobusnih postajališč na območju celotne občine Logatec. Vzdrževanje zajema tako tekoča vzdrževalna dela kot tudi interventna popravila v primeru poškodb, vandalizma ali vplivov vremenskih razmer.

Z Rebalansom 2 se sredstva na proračunski postavki zmanjšujejo za 20.000,00 EUR, ker ureditev avtobusnih postajališč v letu 2026 ne bo izvedena v prvotno načrtovanem obsegu.

13111 Ureditev parkirišč v Občini Logatec 1.000 €

Obrazložitev dejavnosti v okviru proračunske postavke

Občina Logatec je pridobila gradbeno dovoljenje za izgradnjo parkirišča na zemljišču, parcelna številka 3/3, k.o. 2017 Dolenji Logatec, ki obsega površino 1.509 m2. Ta projekt predstavlja pomemben korak k izboljšanju prometne infrastrukture in povečanju kapacitete parkirnih mest v tem delu občine. V okviru gradnje bo predvidena temeljita ureditev obstoječega peščenega parkirišča, ki se nahaja neposredno nasproti pokopališča v Dolenjem Logatcu. Na tem območju bo zgrajeno 42 novih parkirnih mest, s čimer bo občanom in obiskovalcem omogočen lažji in bolj urejen dostop do območja.

13113 Cestna infrastruktura in vodovod Hrušica 1.000 €

Obrazložitev dejavnosti v okviru proračunske postavke

Projekt cestna infrastruktura in vodovod Hrušica zajema izgradnjo cestne infrastrukture z ureditvijo meteorne kanalizacije in javne razsvetljave ter izgradnjo vodovodnega sistema v obstoječem zaselku na območju Andrejevega griča. Z izgradnjo predvidene investicije bo omogočena nemotena oskrba s pitno

vodo za predvidoma 16 objektov oz. 28 prebivalcev ter ureditev dostopa za 16 objektov. Ocenjena dolžina vodovodnega omrežja je 2.100 m in ureditev ceste na dolžini 450 m.

13114 Sistem parkiraj in se pelji Logatec (P + R Logatec) 1.000 €

Obrazložitev dejavnosti v okviru proračunske postavke

V letu 2021 je bila za potrebe trajnostne mobilnosti izdelana idejna zasnova za vzpostavitev dveh parkirišč tipa P&R (Parkiraj in pelji) v Občini Logatec. Namen teh parkirišč je spodbujanje uporabe javnega potniškega prometa ter zmanjševanje osebnega motornega prometa v mestnem središču, kar prispeva k zmanjševanju prometnih zastojev, emisij ter obremenjenosti cestne infrastrukture.

Oba predlagana objekta se nahajata ob Tržaški cesti v smeri Gorenjega Logatca, na lokacijah, ki sta prometno dobro dostopni in umeščeni v neposredno bližino obstoječih avtobusnih postajališč. To omogoča enostavno kombinacijo osebnega in javnega prevoza ter spodbuja t. i. multimodalno mobilnost.

13117 Izgradnja hodnika za pešce in kolesarje od krožišča MOL do uvoza za Hofer 124.932 €

Obrazložitev dejavnosti v okviru proračunske postavke

Projekt obsega izgradnjo hodnika za pešce in dvosmerne kolesarske povezave ob državni cesti G2-102/1461 Logatec na odseku med rondojem Logatec in Obrtno cono. Investicija vključuje ureditev manjkajočih površin za pešce in kolesarje, izgradnjo premostitvenega objekta preko Logaščice, izvedbo podpornih konstrukcij, ureditev odvodnjavanja, dograditev javne razsvetljave ter prilagoditev obstoječih dostopov. Projekt prispeva k izboljšanju prometne varnosti, trajnostne mobilnosti in povezljivosti naselja. Občina Logatec bo za izvedbo projekta kandidirala za pridobitev nepovratnih sredstev v okviru Javnega razpisa za sofinanciranje ukrepov trajnostne mobilnosti 2023–2029, preostala sredstva pa bo zagotovila iz občinskega proračuna skladno s sklenjenim sporazumom z Ministrstvom za infrastrukturo.

13121 Izgradnja pločnika, javna razsvetljava Novi Svet 500 €

Obrazložitev dejavnosti v okviru proračunske postavke

Sredstva so namenjena izdelavi projektne dokumentacije za ureditev križišča s prehodom za pešce, gradnja pločnika in javne razsvetljave v Hotedršici za Novi svet.

Z Rebalansom 2 se sredstva na proračunski postavki zmanjšujejo za 9.500,00 EUR, ker projekt v letu 2026 ne bo realiziran v prvotno načrtovanem obsegu.

13128 Modernizacija JP726561 Cesta-Krznar-Godobol od km 0,630 do km 1,240 (610m) 5.000 €

Obrazložitev dejavnosti v okviru proračunske postavke

Postavka zajema modernizacijo obstoječe cestne infrastrukture z namenom izboljšanja prometne varnosti, povečanja nosilnosti ceste ter zagotavljanja ustreznih prometno-tehničnih standardov. Pred pričetkom gradbenih del je potrebno pridobiti ustrezno projektno dokumentacijo, ki vključuje idejno zasnovo, projekt za izvedbo ter vso potrebno tehnično dokumentacijo skladno z veljavnimi predpisi. Po pridobitvi projektne dokumentacije in vseh potrebnih soglasij se bo izvedla modernizacija ceste v skladu z izdelanim projektom.

13129 Modernizacija JP726451 Logarše od km 0,000 do km 0,808 (72m) 5.000 €

Obrazložitev dejavnosti v okviru proračunske postavke

Postavka zajema modernizacijo obstoječe cestne infrastrukture z namenom izboljšanja prometne varnosti, povečanja nosilnosti ceste ter zagotavljanja ustreznih prometno-tehničnih standardov. Pred pričetkom gradbenih del je potrebno pridobiti ustrezno projektno dokumentacijo, ki vključuje idejno zasnovo, projekt za izvedbo ter vso potrebno tehnično dokumentacijo skladno z veljavnimi predpisi. Po pridobitvi projektne dokumentacije in vseh potrebnih soglasij se bo izvedla modernizacija ceste v skladu z izdelanim projektom.

13130 Modernizacija JP726561 Petkovec 46d (Kisovec) od km 1,200 do km 1,739(539km) 5.000 €

Obrazložitev dejavnosti v okviru proračunske postavke

Postavka zajema modernizacijo obstoječe cestne infrastrukture z namenom izboljšanja prometne varnosti, povečanja nosilnosti ceste ter zagotavljanja ustreznih prometno-tehničnih standardov. Pred pričetkom gradbenih del je potrebno pridobiti ustrezno projektno dokumentacijo, ki vključuje idejno zasnovo, projekt za izvedbo ter vso potrebno tehnično dokumentacijo skladno z veljavnimi predpisi. Po pridobitvi projektne dokumentacije in vseh potrebnih soglasij se bo izvedla modernizacija ceste v skladu z izdelanim projektom.

13131 Modernizacija JP726351 Križaj-Rožman od km 0,310 do km 0,668 5.000 €

Obrazložitev dejavnosti v okviru proračunske postavke

Postavka zajema modernizacijo obstoječe cestne infrastrukture z namenom izboljšanja prometne varnosti, povečanja nosilnosti ceste ter zagotavljanja ustreznih prometno-tehničnih standardov. Pred pričetkom gradbenih del je potrebno pridobiti ustrezno projektno dokumentacijo, ki vključuje idejno zasnovo, projekt za izvedbo ter vso potrebno tehnično dokumentacijo skladno z veljavnimi predpisi. Po pridobitvi projektne dokumentacije in vseh potrebnih soglasij se bo izvedla modernizacija ceste v skladu z izdelanim projektom

13132 Modernizacija JP726511 Vrh Sveti Trije Kralji-Lavrovec od km 1,800 do km 2,483 5.000 €

Obrazložitev dejavnosti v okviru proračunske postavke

Postavka zajema modernizacijo obstoječe cestne infrastrukture z namenom izboljšanja prometne varnosti, povečanja nosilnosti ceste ter zagotavljanja ustreznih prometno-tehničnih standardov. Pred pričetkom gradbenih del je potrebno pridobiti ustrezno projektno dokumentacijo, ki vključuje idejno zasnovo, projekt za izvedbo ter vso potrebno tehnično dokumentacijo skladno z veljavnimi predpisi. Po pridobitvi projektne dokumentacije in vseh potrebnih soglasij se bo izvedla modernizacija ceste v skladu z izdelanim projektom.

13133 Obnova LK 228531 Industrijska cona Logatec od km 0,050 do km 0,750 (700m) 220.367 €

Obrazložitev dejavnosti v okviru proračunske postavke

Projektna postavka zajema načrtovanje in izvedbo obnove lokalne ceste LK 228531, ki poteka skozi Industrijsko cono Logatec. Obnovitveni poseg se nanaša na odsek v dolžini približno 700 metrov (od km 0,050 do km 0,750), kjer je zaradi dotrajanosti obstoječega vozišča, neustreznega odvodnjavanja in povečanih prometnih obremenitev potrebna celovita sanacija cestne konstrukcije.

Z Rebalansom 2 se sredstva na proračunski postavki povečujejo za 10.367,00 EUR zaradi uskladitve z znano ponudbeno vrednostjo izvedbe del, pridobljeno v postopku javnega naročila za izbiro izvajalca, ter zaradi zagotovitve sredstev za izvedbo gradbenega nadzora v času gradnje.

13134 Obnova LC 226141 Rovte-Vrh Svetih treh Kraljev od km 1,490 do km 3,710 (500m)-I.faza 5.000 €

Obrazložitev dejavnosti v okviru proračunske postavke

Postavka zajema modernizacijo obstoječe cestne infrastrukture z namenom izboljšanja prometne varnosti, povečanja nosilnosti ceste ter zagotavljanja ustreznih prometno-tehničnih standardov. Pred pričetkom gradbenih del je potrebno pridobiti ustrezno projektno dokumentacijo, ki vključuje idejno zasnovo, projekt za izvedbo ter vso potrebno tehnično dokumentacijo skladno z veljavnimi predpisi. Po pridobitvi projektne dokumentacije in vseh potrebnih soglasij se bo izvedla modernizacija ceste v skladu z izdelanim projektom.

13135 Projektna dokumentacija 95.000 €

Obrazložitev dejavnosti v okviru proračunske postavke

Na postavki so planirana sredstva za pridobitev potrebne projektne dokumentacije pred začetkom del.

Ureditev LC 227111 Logatec-Štampetov most-Hrib od km 0,860 do km 1,000 in gradnja hodnika za pešce-izdelava PROJEKTA PZI	25.000,00
Modernizacija JP726303 Rovtarske Žibrše-Lahovše od km 0,000 do km 0,446 - izdelava PROJEKTA PZI	20.000,00
Obnova LC 226141 Rovte -Vrh Svetih Treh Kraljev od km 1,490 do km 3,710 -I. faza odsek dolžine 500m izdelava projekta PZI	30.000,00
Obnova lokalne ceste LC 226071 Židovnik -Veharše, od km 6,070 do km 7,700 (odsek Gasilski dom MB-Veharše, 1.630,00m) izdelava projektne dokumentacije	20.000,00
	95.000,00

Z Rebalansom 2 se sredstva na proračunski postavki zmanjšujejo za 75.000,00 EUR zaradi uskladitve z ocenjenim obsegom projektne dokumentacije, ki jo bo glede na izvedljivost posameznih projektov mogoče pripraviti v letu 2026.

13029004 Cestna razsvetljava 228.640 €

Opis podprograma

Cestna razsvetljava: upravljanje in tekoče vzdrževanje cestne razsvetljave, gradnja in investicijsko vzdrževanje cestne razsvetljave.

Zakonske in druge pravne podlage

Pravna podlaga je Zakon o gospodarskih javnih službah, Odlok o urejanju, vzdrževanju javne razsvetljave ter svetlobne prometne signalizacije na območju Občine Logatec in Odlok o gospodarskih javnih službah v Občini Logatec.

Dolgoročni cilji podprograma in kazalci, s katerimi se bo merilo doseganje zastavljenih ciljev

Zagotavljati varno, energetsko učinkovito in okolju prijazno javno razsvetljavo z upravljanjem, tekočim in investicijskim vzdrževanjem ter gradnjo cestne razsvetljave, s ciljem izboljšanja prometne varnosti, kakovosti bivanja in zmanjšanja svetlobnega onesnaževanja ter porabe energije.

Letni izvedbeni cilji podprograma in kazalci, s katerimi se bo merilo doseganje zastavljenih ciljev

Cilj: zagotoviti učinkovito in cenovno optimalno delovanje javne razsvetljave.

Kazalnik: višina stroškov za javno razsvetljavo.

13001 Novogradnja - javna razsvetljava v KS HOTEDRŠICA 500 €

Obrazložitev dejavnosti v okviru proračunske postavke

Sredstva na tej postavki so zagotovljena z namenom ohranjanja proračunske postavke za morebitne prihodnje potrebe.

13002 Novogradnje in vzdrževanje Jr KS Naklo 50.000 €

Obrazložitev dejavnosti v okviru proračunske postavke

Redno vzdrževanje, sanacija poškodb in menjava dotrajanih svetilk v KS Naklo glede ena plan Komunalnega podjetja Logatec.

Z Rebalansom 2 se sredstva na proračunski postavki povečujejo za 3.140,00 EUR glede na dosedanjo realizacijo v višini 48.453,23 EUR in že evidentirane predobremenitve. Dodatna sredstva so potrebna za pokritje stroškov vzdrževanja javne razsvetljave do konca leta.

13028 Stroški elektrike za javno razsvetljavo 140.000 €

Obrazložitev dejavnosti v okviru proračunske postavke

Dodeljena proračunska sredstva so namenjena za pokrivanje stroškov, povezanih z obratovanjem in vzdrževanjem sistema javne razsvetljave v Občini Logatec. To vključuje predvsem stroške porabljene električne energije (t. i. tokovine) ter stroške omrežnine, ki se zaračunavajo za uporabo elektroenergetskega omrežja.

Javna razsvetljava zajema vse cestne in parkovne svetilke, osvetlitev javnih površin, prehodov za pešce, križišč, parkirišč ter drugih javnih prometnih in družbenih infrastrukturnih objektov na območju celotne občine. Sredstva zagotavljajo nemoteno delovanje razsvetljave, ki ima ključno vlogo pri zagotavljanju prometne varnosti, varnosti prebivalcev ter kakovosti bivanja v urbanih in podeželskih naseljih.

13033 Javna razsvetljava v KS TABOR 20.000 €

Obrazložitev dejavnosti v okviru proračunske postavke

Redno vzdrževanje, sanacija poškodb in menjava dotrajanih svetilk v KS Tabor, po planu Komunalnega podjetja Logatec.

13049 Izgradnja in vzdrževanje javne razsvetljave v Rovtah 5.000 €

Obrazložitev dejavnosti v okviru proračunske postavke

Redno vzdrževanje, sanacija poškodb in menjava dotrajanih svetilk v KS Rovte po planu Komunalnega podjetja Logatec.

13051 Vzdrževanje javne razsvetljave in tokvina KS HOTEDRŠICA 8.000 €

Obrazložitev dejavnosti v okviru proračunske postavke

Redno vzdrževanje javne razsvetljave v KS Hotedršica po planu Komunalnega podjetja Logatec

13056 Vzdrževanje javne razsvetljave v KS LAZE 5.140 €

Obrazložitev dejavnosti v okviru proračunske postavke

Redno vzdrževanje JR in sanacija poškodb v KS Laze po planu Komunalnega podjetja Logatec.

14 GOSPODARSTVO 115.000 €

Opis področja proračunske porabe, poslanstva občine znotraj področja proračunske porabe

Področje porabe 14 – GOSPODARSTVO zajema urejanje in nadzor na področju varstva potrošnikov, pospeševanje in podporo gospodarskih dejavnosti, promocijo občine, razvoj turizma in gostinstva.

Področje porabe 14 – GOSPODARSTVO zajema naslednje glavne programe:

-1401 Urejanje in nadzor na področju gospodarstva in varstva potrošnikov,

-1402 Pospeševanje in podpora gospodarski dejavnosti,

-1403 Promocija Slovenije, razvoj turizma in gostinstva.

Dolgoročni cilji področja proračunske porabe

Cilji: Razvoj regije, razvoj socialnega podjetništva in ekonomsko oživljanje podeželja.

Oznaka in nazivi glavnih programov v pristojnosti občine

1401 Urejanje in nadzor na področju gospodarstva in varstva potrošnikov,

1402 Pospeševanje in podpora gospodarski dejavnosti,

1403 Promocija Slovenije, razvoj turizma in gostinstva.

1402 Pospeševanje in podpora gospodarski dejavnosti 15.000 €

Opis glavnega programa

Glavni program 1402 Pospeševanje in podpora gospodarski dejavnosti vključuje sredstva za spodbujanje razvoja malega gospodarstva. Podprogram, ki se nanaša na ta glavni program, je: 14029001 Spodbujanje razvoja malega gospodarstva.

Dolgoročni cilji glavnega programa

Okrepiti prepoznavnost in ugled občine kot privlačne destinacije za prebivalce, investitorje in obiskovalce skozi celovite promocijske aktivnosti, učinkovito komunikacijo ter sodelovanje z lokalnimi deležniki. Spodbujati trajnostni razvoj turizma in gostinske dejavnosti v občini z vlaganji v kakovostno turistično ponudbo, podporo podjetjem ter krepitev inovativnosti in konkurenčnosti na trgu.

Podprogrami in proračunski uporabniki znotraj glavnega programa

14029002 Spodbujanje razvoja malega gospodarstva

14039001 Promocija občine

14029001 Spodbujanje razvoja malega gospodarstva 15.000 €

Opis podprograma

Podprogram vsebuje spodbujanje razvoja malega gospodarstva: delovanje občinskih in medobčinskih skladov za razvoj malega gospodarstva, financiranje programa skladov oziroma sofinanciranje projektov, poslovnih načrtov in predstavitev enot malega gospodarstva, podpore enotam malega gospodarstva (subvencioniranje obrestne mere idr), zagotavljanje sredstev za kapitalske naložbe v enotah malega gospodarstva in drugih gospodarskih subjektih.

Zakonske in druge pravne podlage

zakon o spodbujanju razvoja turizma, zakon o žičniških napravah za prevoz oseb, zakon o lokalni samoupravi.

Dolgoročni cilji podprograma in kazalci, s katerimi se bo merilo doseganje zastavljenih ciljev

Krepiti konkurenčnost, inovativnost in trajnostno rast malega gospodarstva na lokalni ravni s podporo občinskih in medobčinskih razvojnih skladov, financiranjem projektov ter spodbujanjem podjetniških pobud preko subvencij, ugodnih posojil, predstavitev in drugih spodbud.

Letni izvedbeni cilji podprograma in kazalci, s katerimi se bo merilo doseganje zastavljenih ciljev

Cilj: preko sofinanciranja VEM točke se omogoča obstoj VEM točke, ki gospodarskim subjektom omogoča poenostavljeno izvajanje določenih administrativnih nalog.

Kazalniki: število podanih informacij, število aktivnosti opravljenih preko VEM točke.

14030 Sofinanciranje delovanja točke VEM v Logatcu 15.000 €

Obrazložitev dejavnosti v okviru proračunske postavke

Celostne storitve VEM oz. SPOT Registracije, obsegajo tako administrativne postopke preko portala e-VEM, kot osnovno podjetniško svetovanje, informiranje, ter različne delavnice in izobraževanja, povezane z vstopom v podjetništvo. OOZ Logatec ves čas zagotavlja storitve SPOT Registracije skladno s pravilnikom o točkah SPOT, hkrati pa na podlagi več deset letnih izkušenj in poglobljenim znanjem glede pogojev za opravljanje dejavnosti in poznavanjem razmer v branžah (pri OZS deluje 30 sekcij in dva odbora), storitve uporabnikom ponujamo celostno in s praktično uporabno. Zagotavljamo tudi specialistično podporo, svetovanje in druge poslovne rešitve iz različnih področij (davki, delovno pravo, varovanje okolja, varnost in zdravje pri delu, intelektualna lastnina, čezmejno opravljanje storitev itd).

1403 Promocija Slovenije, razvoj turizma in gostinstva 100.000 €

Opis glavnega programa

Glavni program 1403 Promocija Slovenije, razvoj turizma in gostinstva vključuje sredstva za promocijo občine in spodbujanje turizma.

Podprograma, ki se nanašata na ta glavni program, sta:

-14039001 Promocija občine,

-14039002 Spodbujanje razvoja turizma in gostinstva.

Dolgoročni cilji glavnega programa

Eden od strateških ciljev je izboljšanje prepoznavnosti občine, povečanje turistične potrošnje, dvig kakovosti ponudbe. Dolgoročni cilji so predvsem povečanje turistične ponudbe v občini, nadgradnja obstoječih in uvedba novih turističnih produktov, povečati investicije v turistično infrastrukturo in povečati kakovost turistične ponudbe.

Podprogrami in proračunski uporabniki znotraj glavnega programa

14029002 Spodbujanje razvoja turizma in gostinstva.

14039001 Promocija občine 100.000 €

Opis podprograma

Promocija občine: promocijske prireditve (na primer: sodelovanje občine na sejmih), predstavitev kulturne dediščine -premične in nepremične- in naravne dediščine (razstave....) ter druge promocijske aktivnosti (karte, zloženke, razglednice).

Zakonske in druge pravne podlage

Zakon o lokalni samoupravi, Zakon o uresničevanju javnega interesa na področju kulture.

Dolgoročni cilji podprograma in kazalci, s katerimi se bo merilo doseganje zastavljenih ciljev

Cilj: dokončanje investicijskega projekta prenove Tunela Naklo, ki bo služil kot infrastrukturni element (peš in kolesarska povezava) ter kot turistična ponudba vezana na kulturno dediščino Logatca.

Letni izvedbeni cilji podprograma in kazalci, s katerimi se bo merilo doseganje zastavljenih ciljev

Cilj: v letu 2021 se predvideva izvedba 1. faze prenove jugovzhodnega vhoda v tunel.

Kazalci: stopnja dosežene prenove tunela.

14038 Ureditev TUNELA NAKLO 100.000 €

Obrazložitev dejavnosti v okviru proračunske postavke

V letu 2026 se načrtuje začetek 5. etape celostne ureditve tunela Naklo, ki se nahaja na območju Logatca in predstavlja pomembno zgodovinsko, tehnično in turistično dediščino. V tej etapi bo izvedena ureditev notranjosti tunela, vključno s potrebnimi gradbenimi posegi, sanacijami in estetskimi izboljšavami, ki bodo omogočile varno in prijetno uporabo tunela tako za obiskovalce kot za rekreativne namene. Zaključek te etape je predviden v letu 2027.

Projekt prenove tunela Naklo, ki izvira iz časa 1. svetovne vojne, je razdeljen na več faz in predstavlja pomembno naložbo v oživitev kulturne dediščine, razvoj trajnostnega turizma ter ureditev lokalne infrastrukture.

Dvig sredstev je predviden za 50.000,00, ki bo porabljen za asfaltacijo.

15 VAROVANJE OKOLJA IN NARAVNE DEDIŠČINE 1.264.025 €

Opis področja proračunske porabe, poslanstva občine znotraj področja proračunske porabe

Področje porabe 15 - VAROVANJE OKOLJA IN NARAVNE DEDIŠČINE zajema naloge za izboljšanje stanja okolja in naloge v zvezi z varovanjem naravne dediščine.

Dokumenti dolgoročnega razvojnega načrtovanja

Zakon o varstvu okolja, Zakon o gospodarskih javnih službah, Uredba o odlaganju odpadkov na odlagališčih, Uredba o ravnanju z embalažo in odpadno embalažo, Pravilnik o ravnanju z odpadki, Pravilnik o odlaganju odpadkov, Pravilnik o ravnanju z embalažo in odpadno embalažo, Pravilnik o obremenjevanju tal z vnašanjem odpadkov, Uredba o okoljski dajatvi za onesnaževanje okolja zaradi odlaganje odpadkov.

Dolgoročni cilji področja proračunske porabe

Dolgoročni cilji področja proračunske porabe so ureditev varstva okolja pred obremenjevanjem kot temeljni pogoj za trajnostni razvoj ter temeljna načela varstva okolja, ukrepe varstva okolja, spremljanje stanja okolja in informacije o okolju, ekonomske in finančne instrumente varstva okolja, javne službe varstva okolja in

druge z varstvom okolja povezana vprašanja.

Namen varstva okolja je spodbujanje in usmerjanje takšnega družbenega razvoja, ki omogoča dolgoročne pogoje za človekovo zdravje, počutje in kakovost njegovega življenja ter ohranjanje biotske raznovrstnosti. Okolje je tisti del narave, kamor seže ali bi lahko segel vpliv človekovega delovanja.

Oznaka in nazivi glavnih programov v pristojnosti občine

1502 Zmanjševanje onesnaženja, kontrola in nadzor,

1504 Upravljanje in nadzor vodnih virov,

1505 Pomoč in podpora ohranjanju narave,

1506 Splošne okoljevarstvene storitve.

1502 Zmanjševanje onesnaženja, kontrola in nadzor 1.243.025 €

Opis glavnega programa

Glavni program 1502 Zmanjševanje onesnaženja, kontrola in nadzor vključuje sredstva za zbiranje in ravnanje z odpadki in ravnanje z odpadno vodo ter nadzor nad onesnaženjem okolja.

Dolgoročni cilji glavnega programa

Dolgoročni cilji na področju zmanjšanja onesnaževanja okolja so predvsem znižanje količin odpadkov na izvoru in s tem zmanjšanje negativnih vplivov na okolje ter izboljšati komunalno opremljenost zemljišč ter ozaveščenost ljudi glede individualne komunalne rabe.

Podprogrami in proračunski uporabniki znotraj glavnega programa

15029002 Ravnanje z odpadno vodo;

15029003 Izboljšanje stanja okolja.

15029001 Zbiranje in ravnanje z odpadki 203.000 €

Opis podprograma

Zbiranje in ravnanje z odpadki: gradnja in vzdrževanje odlagališč, nabava posod za odpadke, sanacija črnih odlagališč, odvoz kosovnih odpadkov, odvoz posebnih odpadkov, odškodnine (rente) za komunalno deponijo.

Zakonske in druge pravne podlage

Zakon o varstvu okolja, Zakon o gospodarskih javnih službah, Zakon o ohranjanju narave, Odlok o gospodarskih javnih službah v Občini Logatec, Odlok o ravnanju s komunalnimi odpadki, Uredba o odlagališčih odpadkov, Uredba o ravnanju z embalažo in odpadno embalažo, Uredba o odpadkih, Uredba o obvezni občinski gospodarski javni službi zbiranja komunalnih odpadkov.

Dolgoročni cilji podprograma in kazalci, s katerimi se bo merilo doseganje zastavljenih ciljev

Cilj: znižati količino odpadkov na izvoru, nadaljevati zapiranje saniranega odlagališča, učinkovito upravljati z ekološkimi otoki in zagotavljati obdelavo odpadnega mulja iz čistilne naprave, saj je njen odvzem postal že negotov, kar posledično prinaša nesorazmerno višjo ceno odvzema.

Letni izvedbeni cilji podprograma in kazalci, s katerimi se bo merilo doseganje zastavljenih ciljev

Cilj: po potrebi izvesti sanacijo enega ali več divjih odlagališč, nadaljevati s postopki predpisanimi za upravljanje zaprtega odlagališča, zagotoviti več pokritih ekoloških otokov ter pripraviti potrebno projektno dokumentacijo za investicijo v izgradnjo obrata za anaerobno obdelavo odpadnega mulja iz čistilne naprave.

Kazalniki: število saniranih divjih odlagališč, doseganje parametrov za zaprto odlagališče, število novo pokritih ekoloških otokov, izdelana projektna dokumentacija za obrat predelave odpadnega mulja v skladu s predvideno časvonico.

15005 Sanacija divjih odlagališč 3.000 €

Obrazložitev dejavnosti v okviru proračunske postavke

Sredstva so namenjena primerom, ko so na zemljiščih, ki so v lasti Občine Logatec, najdena divja odlagališča komunalnih oziroma katerihkoli drugih vrst odpadkov, pri čemer osebe, ki je odpadke odvrgla

ali pustila, ni bilo mogoče ugotoviti ali ta ne obstaja. V takih primerih Občinska inšpekcija odredi osebi, ki na območju občine opravlja javno službo zbiranja določenih vrst komunalnih odpadkov, da zagotovi njihovo odstranitev, stroške odstranitve teh odpadkov, ki so na zemljišču v lasti Občine, pa nosi Občina (248. člen ZVO-2).

15050 Vzdrževanje zaprte deponije OSTRI VRH 90.000 €

Obrazložitev dejavnosti v okviru proračunske postavke

V decembru 2016 se je pridobilo okoljevarstveno dovoljenje za obratovanje odlagališča v času zapiranja in po njegovem zaprtju. Izvedba zapiralnih del se je zaključila januarja 2019. Odlagališče Ostri vrh od 30. 5. 2019 sodi med zaprta odlagališča. Po trenutno veljavni zakonodaji in OVD potrebno še najmanj 30 let po zaprtju zaprto odlagališče vzdrževati in varovati. V letu 2020 je bil zaključen projekt »Sestavljamo čisto okolje občine Logatec«, katerega vodilni partner je bilo Komunalno podjetje Logatec. V projektu je kot partner sodelovala tudi Občina Logatec, ki je zagotovila sredstva za postavitev 6 nadstrešnic in ostale opreme na obstoječih ekoloških otokih.

15075 Izgradnja zbirnega centra OSTRI VRH 100.000 €

Obrazložitev dejavnosti v okviru proračunske postavke

Sredstva so namenjena plačilu računa Komunalnemu podjetju Logatec po pogodbi 354-120/2013-85 v višini 66.331,50 EUR brez DDV.Predmet pogodbe je Ureditev platoja v zbirnem centru Ostri vrh. Cena za enoto vsebuje vse izdelavne stroške po popisu del, vsa pomožna in pripravljalna dela, zaključna dela, vzdrževanja del ter vse stroške pogodbenih določil. Storitev je bila že izvedena v letu 2025.

15076 Obnova, gradnja in vzdrževanje ekoloških otokov v občni Logatec 10.000 €

Obrazložitev dejavnosti v okviru proračunske postavke

Ekološki otok ali zbiralnica je prostor, na katerem stojijo namenske posode za loceno zbiranje sekundarnih surovin. V zbiralnicah locenih frakcij se zbira papir, karton, papirna in kartonska embalaža, steklena embalaža ter mešana embalaža. Na šestih lokacijah se zbira tudi tekstil v rdecih zabojnikih in odpadna elektricna energija in elektronska oprema za male gospodinjske aparate in baterije v E-ulicnih zabojnikih. Na enem ekološkem otoku je postavljena še posoda za zbiranje odpadnega jedilnega olja. Zabojnike za tekstil in elektronsko odpadno opremo praznijo prevzemniki odpadkov sami. Ostale zabojnike v zbiralnicah prazni Komunalno podjetje Logatec, in sicer enkrat tedensko zabojnike za papir, enkrat na tri tedne pa zabojnike za stekleno embalažo ter mešano embalažo.

15029002 Ravnanje z odpadno vodo 1.040.025 €

Opis podprograma

Ravnanje z odpadno vodo: gradnja in vzdrževanje kanalizacijskih sistemov in čistilnih naprav.

Zakonske in druge pravne podlage

Zakon o varstvu okolja, Zakon o gospodarskih javnih službah, Zakon o vodah, Zakon o ohranjanju narave, Odlok o odvajanju in čiščenju komunalne odpadne ter padavinske vode na območju Občine Logatec.

Dolgoročni cilji podprograma in kazalci, s katerimi se bo merilo doseganje zastavljenih ciljev

Cilj: zagotavljanje opremljenosti aglomeracij z javno kanalizacijo v skladu z veljavnimi predpisi in standardi ter zagotavljanje sofinancerskih sredstev za opremljanje objektov z MKČN na območjih, kjer ni aglomeracij, ki zahtevajo priključevanje na javno kanalizacijo.

Letni izvedbeni cilji podprograma in kazalci, s katerimi se bo merilo doseganje zastavljenih ciljev

Cilj: zagotavljanje subvencije cen komunalnih storitev za gospodinjstva v skladu z veljavnim sklepom; izvedba projektiranja dodatne zmogljivosti kanalizacije v IOC Zapolje, sofinanciranje nakupa MKČN v skladu z veljavnim pravilnikom, priprava manjkajoče projektne dokumentacije za opremo območji v Grčarevcu, Hotedršici in Ograjah; izvedba investicije v izgradnjo v Dolnjem in Gornjem Logatcu ter v Strmici.

Kazalniki: poraba sredstev za subvencijo cen, poraba sredstev za subvencijo MKČN, izvedene projektne dokumentacije, pridobljena gradbena dovoljenja, količina (tm) novozgrajenih vodov javne kanalizacije.

15036 Subvencioniranje cen k ceni komunalnih storitev 150.000 €

Obrazložitev dejavnosti v okviru proračunske postavke

Od 1.3.2019 dalje se uporabnikom fizičnim osebam subvencionira cena za omrežnino čiščenje, in sicer v deležu 50 %. Za višino subvencij Komunalno podjetje Logatec Občini Logatec izstavi račun v tekočem mesecu za pretekli mesec z valuto 30 dni. bo subvencioniranje cene za omrežnino za čiščenje vplivalo na izdatke iz Proračuna Občine Logatec za leto 2026.

15044 Rekonstrukcija in povečanje zmogljivosti vakuumskega sistema Zapolje 50.000 €

Obrazložitev dejavnosti v okviru proračunske postavke

Sredstva so predvidena za izdelavo projektne dokumentacije za rekonstrukcijo obstoječe podtlačne postaje in povečanje zmogljivosti podtlačnega cevovoda v obrtni coni Zapolje.

15057 Sofinanciranje nakupa malih komunalnih čistilnih naprav 5.000 €

Obrazložitev dejavnosti v okviru proračunske postavke

Občina Logatec v skladu z veljavno zakonodajo omogoča s sofinanciranjem nakup malih komunalnih čistilnih naprav (MČN) za prebivalce, ki živijo na območjih brez javne kanalizacije. Cilj je deloma kriti stroške investicije, s čimer občanom olajša zagotavljanje ustreznega čiščenja komunalne odpadne vode.

Predviden rok 31. december 2021, ki je veljal za opremljanje aglomeracij večjih od 500 PE in manjših od 2.000 PE – bodisi pri iztoku čiščene odpadne vode v občutljivo območje (merila občutljivosti določa 5. člen opredeljene uredbe) ali v vodo na prispevno območje občutljivega območja ali v vodo na vodovarstvenem področju – se je s sprejetimi spremembami podaljšal na 31. december 2025.

Rok za ureditev vseh ostalih aglomeracij na vseh območjih, večjih od 50 PE in manjših od 2.000 PE, se je z 31. decembra 2023 podaljšal na 31. december 2027.

Podaljšal se je tudi rok za individualne ureditve. Če lastniki hiš, za katere je bilo izdano gradbeno dovoljenje pred 14. decembrom 2002 in prebivajo na območju, kjer izgradnja javne kanalizacije ni predvidena, nimajo urejenega odvajanja in čiščenja komunalne odpadne vode, morajo to po novem urediti do 31. decembra 2025 (rok se je s tem podaljšal za 4 leta).

15068 Kanalizacijski sistem in čistilna naprava GRČAREVEC 10.000 €

Obrazložitev dejavnosti v okviru proračunske postavke

Za investicijo izgradnje javnega kanalizacijskega sistema v naselju Grčarevec je bilo že pridobljeno pravnomočno gradbeno dovoljenje. Projekt vključuje izgradnjo primarnega kanalizacijskega omrežja v osrednjem in južnem delu naselja, kjer je predvidena priključitev približno 50 stanovanjskih objektov oziroma približno 120 prebivalcev. Ocenjena dolžina načrtovanega kanalizacijskega omrežja znaša približno 1.950 metrov. V sklopu projekta je predvidena tudi izgradnja male čistilne naprave s kapaciteto 150 populacijskih enot (PE), ki bo zagotavljala ustrezno čiščenje odpadnih voda skladno z okoljskimi predpisi.

Sredstva, zagotovljena na tej proračunski postavki, so namenjena pridobivanju dodatne projektne, tehnične in upravne dokumentacije, ki je potrebna za začetek izvedbene faze projekta. Med drugim gre za pripravo investicijske dokumentacije, osvežitev obstoječih načrtov, morebitno pridobitev soglasij ter pripravo razpisne dokumentacije za izbor izvajalca.

Cilj investicije je izboljšanje komunalne infrastrukture in varovanja okolja v naselju Grčarevec, skladno z dolgoročnimi cilji občine na področju urejanja odvajanja in čiščenja odpadnih voda.

Z Rebalansom 2 se sredstva na proračunski postavki zmanjšujejo za 40.000,00 EUR, ker projekt v letu 2026 ne bo realiziran v prvotno načrtovanem obsegu.

15070 Kanalizacijski sistem in čistilna naprava HOTEDRŠICA 570.025 €

Obrazložitev dejavnosti v okviru proračunske postavke

Projekt predvideva izgradnjo 8.368 metrov javnega kanalizacijskega omrežja, od tega je 1.006 metrov že bilo zgrajenih ob gradnji pločnika v naselju Hotedršica. V sklopu projekta bo zgrajena nova čistilna naprava

s kapaciteto za priključitev do 800 oseb. Ob zaključku projekta bo nanjo že priključenih 583 prebivalcev. Pričetek gradnje javnega kanalizacijskega sistema je načrtovan za leto 2024, zaključek izvedbe pa za leto 2026. Izgradnja sistema bo bistveno pripomogla k izboljšanju infrastrukture v Občini Logatec, hkrati pa bo prispevala k varovanju okolja in zdravja ljudi. Projekt predvideva izgradnjo 8.368 metrov javnega kanalizacijskega omrežja, od tega je 1.006 metrov že bilo zgrajenih ob gradnji pločnika v naselju Hotedršica. V sklopu projekta bo zgrajena nova čistilna naprava s kapaciteto za priključitev do 800 oseb. Ob zaključku projekta bo nanjo že priključenih 583 prebivalcev.

Z Rebalansom 2 se sredstva na proračunski postavki zmanjšujejo za 533.929,00 EUR, saj je projekt izgradnje javnega kanalizacijskega omrežja in čistilne naprave v Hotedršici zaključen. Načrtovana sredstva se usklajujejo z dejansko končno vrednostjo izvedenih del in nastalih obveznosti.

15098 Izgradnja gospodarske javne infrastrukture Ograje 20.000 €

Obrazložitev dejavnosti v okviru proračunske postavke

Občina Logatec nadaljuje z izvajanjem večfaznega projekta izgradnje vodovoda Ograje, s katerim bo zagotovljena zanesljiva in varna oskrba s pitno vodo na tem območju. Sredstva, zagotovljena v proračunu za leto 2026, so namenjena: dokončanju gradbenih del ter plačilu izdelave projektne dokumentacije (DGD) za 2. in 3. fazo, ki bo podlaga za pridobitev gradbenega dovoljenja in kasneje tudi uporabnega dovoljenja.

S projektom izgradnje vodovoda Ograje se občina Logatec aktivno odziva na potrebe prebivalcev po ustrezni komunalni opremljenosti ter izpolnjuje okoljske in zdravstvene standarde glede dostopa do varne pitne vode. Nadaljnje faze projekta bodo načrtovane v skladu s finančnimi zmožnostmi občine in možnostmi sofinanciranja iz državnih ali evropskih virov.

15104 Izgradnja mešane kanalizacije A0-RUB Logatec (Lokev) 235.000 €

Obrazložitev dejavnosti v okviru proračunske postavke

V proračun Občine Logatec ter načrtu razvojnih programov je umeščena investicija v izgradnjo razbremenilnega kanala za odpadno vodo A0T Tržaška in A0 Brod za katero je bilo že pridobljeno gradbeno dovoljenje. Investicija zajema izgradnjo kanalizacijskega sistema (z rekonstrukcijo razbremenilnika), ki poteka od bajerja Lokev do Dolenjega Logatca. Neustrezna zasnova razbremenilnika povzroča velike ekološke težave in pogine rib v bajerju pri ekstremnih nalivih. Zaradi tega je potrebno povečanje profila kanala in izboljšanje ekoloških karakteristik sistema (manjša frekvenca in količina razbremenjevanja v potok Logaščico). Dolžina na novo izgrajenega sistema je, 1.364,64 m, 90,0 m kanala pa gre za sanacijo razpok in dveh jaškov.

Poseg je razdeljen na dva dela, in sicer:

- kanal AOT Tržaška: bo gravitacijski kanal zgrajen iz armirano betonskih cevi DN 600 in DN 800 in z betonskimi jaški Ø 1000 mm v dolžini 548,17 m.
- kanal A0 Brod: bo gravitacijski kanal zgrajen iz armirano betonskih cevi DN 800, DN 1200 in DN 1400 in z betonskimi jaški Ø 1000 mm v dolžini 816,47 m.

V proračunu za leto 2024 je načrtovan del izgradnje kanala v naselju Brod za objekte, ki še niso priključeni na javno kanalizacijsko omrežje.

1504 Upravljanje in nadzor vodnih virov 500 €

Opis glavnega programa

Glavni program 1504 Upravljanje in nadzor vodnih virov vključuje sredstva za ohranjanje vodnih virov in za gospodarjenje s sistemom vodotokov.

Dolgoročni cilji glavnega programa

- Preprečitev in zmanjšanje obremenjevanja okolja;
- Trajnostna raba naravnih virov;
- Opuščanje rabe nevarnih snovi.

Podprogrami in proračunski uporabniki znotraj glavnega programa

15049001 Načrtovanje, varstvo in urejanje voda.

15049001 Načrtovanje, varstvo in urejanje voda 500 €

Opis podprograma

Načrtovanje, varstvo in urejanje voda: varovanje podtalnice, gradnja in vzdrževanje zadrževalnikov.

Zakonske in druge pravne podlage

Zakon o vodah, Zakon o varstvu okolja

Dolgoročni cilji podprograma in kazalci, s katerimi se bo merilo doseganje zastavljenih ciljev

Cilj: zagotoviti kvalitetne vodne vire zadostnih kapacitet, zagotavljanje pokritosti celotnega območja občine s pitno vodo ter zagotavljanje izboljšanja poplavne ogroženosti območja občine.

Letni izvedbeni cilji podprograma in kazalci, s katerimi se bo merilo doseganje zastavljenih ciljev

Cilj: ureditev in pričetek uporabe vrtine v Lazah, izgradnja zadrževalnika Črni potok, pričetek gradnje vodovoda Jezero - Spodnji Lavrovec, sanacija Kavčičevega jezu,

Kazalniki: vrtina v uporabi, zgrajen zadrževalnik, porabljena sredstva na investiciji v gradnjo vodovoda, izvedba sanacije jezu.

15085 Izgradnja zadrževalnika na Črnem potoku 500 €

Obrazložitev dejavnosti v okviru proračunske postavke

Za izvedbo gradnje zadrževalnika Crni potok je Obcina Logatec pridobila gradbeno dovoljenje, izvedbo gradnje pa je prevzela Direkcija RS za infrastrukturo. Investicija naj bi bila sofinanciranja iz EU sredstev, Nacrta za okrevanje in odpornost. Sredstva na postavki, ki še ostajajo so namenjena izdelavi projektne dokumentacije za izvedbo projekta za izvedbo (PZI) dodatnih ukrepov na Crnem potoku dolvodno do predvidenega zadrževalnika, pri cemer obcina financirana izdelavo projektne dokumentacije samo izvedbo dodatnih ukrepov na Crnem potoku pa bo financirala Direkcija RS za vode.

Z Rebalansom 2 se sredstva na proračunski postavki zmanjšujejo za 9.500,00 EUR, ker projekt v letu 2026 ne bo realiziran v prvotno načrtovanem obsegu.

1505 Pomoč in podpora ohranjanju narave 20.500 €

Opis glavnega programa

Glavni program 1505 Pomoč in podpora ohranjanju narave vključuje sredstva za ohranjanje naravnih vrednot.

Dolgoročni cilji glavnega programa

Zagotoviti trajnostno ohranjanje biotske raznovrstnosti in naravnih vrednot v občini z vzpostavitvijo učinkovitega varstvenega sistema, spodbujanjem naravovarstvenih ukrepov, ozaveščanjem prebivalcev ter usklajenim sodelovanjem vseh deležnikov za ohranitev ekološke stabilnosti in naravne dediščine za prihodnje generacije.

Podprogrami in proračunski uporabniki znotraj glavnega programa

Podprogram, ki se nanaša na ta glavni program, je:

-15059001 Ohranjanje biotske raznovrstnosti in varstvo naravnih vrednot.

15059001 Ohranjanje biotske raznovrstnosti in varstvo naravnih vrednot 20.500 €

Opis podprograma

Ohranjanje biotske raznovrstnosti in varstvo naravnih vrednot: priprava strokovnih podlag za zaščito naravne dediščine, dejavnost krajinskih parkov, obnova naravne dediščine, odškodnine za rabo naravne vrednote.

Zakonske in druge pravne podlage

zakon o varstvu okolja, zakon o gospodarskih javnih službah, zakon o vodah, zakon o ohranjanju narave .

15103 Redno in investicijsko vzdrževanje vodotokov 20.000 €

Obrazložitev dejavnosti v okviru proračunske postavke

Urejanje in vzdrževanje vodotokov je v osnovi zakonska pristojnost Direkcije Republike Slovenije za vode, ki skladno z državnim programom ureja vodotoke državnega pomena, izvaja redna vzdrževalna dela ter sanira vodne objekte in struge, kjer obstaja tveganje za poplave ali druge oblike vodne ogroženosti. Kljub temu pa občina Logatec aktivno sodeluje in dopolnjuje državne ukrepe, saj se zaveda pomena urejenih vodotokov za varnost prebivalcev, zaščito infrastrukture, varstvo okolja in kakovost bivanja.

Z razpoložljivimi sredstvi občina Logatec želi proaktivno pristopiti k upravljanju voda, saj ustrezno urejeni vodotoki zmanjšujejo tveganje za poplave, erozijo in druge naravne nesreče, hkrati pa prispevajo k ohranjanju naravnih habitatov in urejenemu videzu prostora.

15105 Ureditev parka Jačka 500 €

Obrazložitev dejavnosti v okviru proračunske postavke

Dokončana je idejna zasnova parka Jačka.

Z Rebalansom 2 se sredstva na proračunski postavki zmanjšujejo za 19.500,00 EUR, ker izvedba načrtovanih aktivnosti v letu 2026 ni predvidena.

16 PROSTORSKO PLANIRANJE IN STANOVANJSKO KOMUNALNA DEJAVNOST 3.934.246 €

Opis področja proračunske porabe, poslanstva občine znotraj področja proračunske porabe

Področje porabe 16 – PROSTORSKO PLANIRANJE IN STANOVANJSKO KOMUNALNA DEJAVNOST zajema prostorsko načrtovanje in razvoj ter načrtovanje poselitve v prostoru (stanovanjska dejavnost, gospodarjenje z zemljišči in komunalna dejavnost).

Dokumenti dolgoročnega razvojnega načrtovanja

Zakon o imenovanju in evidentiranju naselij, ulic in stavb, Zakon o evidentiranju nepremičnin, državne meje in prostorskih enot, Zakon o temeljni geodetski izmeri, Zakon o urejanju prostora, Gradbeni zakon, Zakon o varstvu okolja, Zakon o gospodarskih javnih službah, Zakon o pokopališki in pogrebni dejavnosti ter urejanju pokopališč, Stanovanjski zakon ter Zakon o stavbnih zemljiščih.

Dolgoročni cilji področja proračunske porabe

Zagotoviti trajnostni in uravnoteženi razvoj občine skozi celovito prostorsko in podeželsko planiranje, učinkovito upravljanje z zemljišči ter spodbujanje kakovostne stanovanjske gradnje. Hkrati zagotavljati kakovostne in okolju prijazne komunalne storitve, ki izboljšujejo življenjske pogoje prebivalcev, ob ohranjanju naravnih virov in javnega dobrega. S sistemskim pristopom k razvoju občine in učinkovitim upravljanjem virov ustvarjati spodbudno okolje za rast lokalnega gospodarstva, trajnostni razvoj podeželja ter ohranjanje naravne in kulturne dediščine za prihodnje generacije.

Oznaka in nazivi glavnih programov v pristojnosti občine

1602 Prostorsko in podeželsko planiranje in administracija;

1603 Komunalna dejavnost;

1605 Spodbujanje stanovanjske gradnje;

1606 Upravljanje in razpolaganje z zemljišči.

1602 Prostorsko in podeželsko planiranje in administracija 76.800 €

Opis glavnega programa

Glavni program 1602 Prostorsko in podeželsko planiranje in administracija vključuje sredstva za urejanje in nadzor geodetskih evidenc, nadzor nad prostorom in vzpostavitev sistema gospodarjenja s prostorom.

Dolgoročni cilji glavnega programa

Zagotavljanje učinkovitega, celovitega in trajnostnega prostorskega ter podeželskega načrtovanja, ki podpira uravnotežen razvoj občine, ohranja naravne vrednote ter omogoča kakovostno življenje

prebivalcev skozi strokovno administracijo in sodelovanje z lokalno skupnostjo.

Podprogrami in proračunski uporabniki znotraj glavnega programa

16029001 Urejanje in nadzor na področju geodetskih evidenc;
16029002 Nadzor nad prostorom, onesnaževanjem okolja in narave.

16029001 Urejanje in nadzor na področju geodetskih evidenc 10.000 €

Opis podprograma

Urejanje in nadzor na področju geodetskih evidenc: poimenovanje ulic in naselij, urejanje mej občine, vzpostavitev in ažuriranje evidence stavbnih zemljišč in objektov.

Zakonske in druge pravne podlage

Gradbeni zakon, Zakon o urejanju prostora in Pravilnik o prikazu stanja prostora.

Dolgoročni cilji podprograma in kazalci, s katerimi se bo merilo doseganje zastavljenih ciljev

Zagotavljanje natančnega, ažurnega in sistematičnega urejanja geodetskih evidenc z učinkovitim poimenovanjem ulic in naselij, natančnim urejanjem občinskih meja ter vzpostavitvijo in rednim posodabljanjem evidence stavbnih zemljišč in objektov, s čimer se podpira prostorsko načrtovanje, upravljanje zemljišč in zagotavljanje kakovostnih podatkov za javno upravo ter prebivalce.

16088 Geodetski posnetki obstoječe kanalizacije in vodovoda 10.000 €

Obrazložitev dejavnosti v okviru proračunske postavke

Postavka vsebuje izdelavo manjkajočih geodetskih posnetkov, ki jih je še potrebno narediti za potrebe dokončanja izdelave katastra obstoječe gospodarske javne infrastrukture tako za kanalizacijo kot tudi vodovod. Gre za območja, kjer geodetski posnetki ob izgradnji gospodarske javne infrastrukture niso bili izvedeni oziroma so bile izvedene manjše prestavitve ali pa so iz izdelave geodetskega posnetka izpadli.

16029002 Nadzor nad prostorom, onesnaževanjem okolja in narave 50.000 €

Opis podprograma

Nadzor nad prostorom, onesnaženjem okolja in narave: nedovoljeni posegi v prostor.

Zakonske in druge pravne podlage

Gradbeni zakon, Zakon o urejanju prostora, Zakon o stvarnem premoženju države in samoupravnih lokalnih skupnosti, Pravilnik o prikazu stanja prostora

Dolgoročni cilji podprograma in kazalci, s katerimi se bo merilo doseganje zastavljenih ciljev

Vzpostaviti učinkovit sistem nadzora nad prostorskim urejanjem, onesnaževanjem okolja in varstvom narave, ki zagotavlja pravočasno odkrivanje in preprečevanje nedovoljenih posegov v prostor ter s tem prispeva k ohranjanju kakovostnega življenjskega okolja in trajnostnemu razvoju občine.

Letni izvedbeni cilji podprograma in kazalci, s katerimi se bo merilo doseganje zastavljenih ciljev

Cilj: nakup zemljišč potrebnih za gradnjo cest in širjenje gospodarskih con ter prodaja komunalno opremljenih zemljišč za gospodarske dejavnosti.

Kazalnik: doseženi planirani prihodki od prodaje zemljišč in kupljena zemljišča za potrebe cest in širjenja gospodarskih con.

16035 Plačilo drugih storitev in dokumentacije -geodetske storitve 50.000 €

Obrazložitev dejavnosti v okviru proračunske postavke

Sredstva so namenjena za izvedbo geodetskih storitev za potrebe nakupov in prodaje nepremičnin, za urejanje lastništva na javnih cestah, za potrebe investicij, za potrebe evidentiranja sprememb v zemljiškem katastru in v katastru stavb, za potrebe vzpostavitve etažne lastnine v objektih, za urejanje zemljiškoknjižnih evidenc ter za izdelavo cenitvenih poročil za nepremičnine.

16029003 Prostorsko načrtovanje 16.800 €

16123 Postavitev učnega čebelnjaka 16.800 €

Obrazložitev dejavnosti v okviru proračunske postavke

Občina Logatec želi v prihodnjem letu postaviti občinski učni čebelnjak, ki bo služil več namenom in se bo uporabljal predvsem za naslednje dejavnosti:

- za promocijo čebelarstva v lokalni skupnosti,
- kot učni čebelnjak za učence - člane čebelarskega krožka,
- za izobraževanje čebelarjev,
- kot primer primerne arhitekture.

V sklopu promocije čebelarstva bi se izvajalo dneve odprtih vrat ter prikaz dela s čebelami ob točenju medu. Ker je pri delu s čebelami zelo pomembno tudi praktično znanje, ki ga potrebujejo predvsem začetniki (predvsem mladostniki in otroci), bi občinski čebelnjak služil kot učni čebelnjak in poligon za praktični prikaz dela s čebelami. V sklopu izobraževanja odraslih čebelarjev bi se izvajala naslednja osnovna izobraževanja: delavnica apitehničnih ukrepov, delavnica tehnologija čebelarjenja z AŽ panjem, delavnica tehnologija čebelarjenja z nakladnim panjem ter delavnice iz področja zdravstvenega varstva čebel.

Čebelnjak se bo zgradil kot enostavni objekt, za katerega ni potrebno gradbeno dovoljenje. Postavljen bol na občinskem zemljišču ob vznožju griča (da bo vizualno čim manj izpostavljen in ne bo kvaril vedute), ki se dviguje nad Narodnim domom.

Z Rebalansom 2 se sredstva na proračunski postavki povečujejo za 500,00 EUR zaradi uskladitve načrtovanih sredstev z vrednostjo prejete ponudbe.

1603 Komunalna dejavnost 788.273 €

Opis glavnega programa

Glavni program 1603 Komunalna dejavnost vključuje sredstva za oskrbo naselij z vodo, urejanje pokopališč, objektov za rekreacijo v naseljih, sredstva za praznično urejanje naselij in druge komunalne dejavnosti.

Dolgoročni cilji glavnega programa

Dolgoročni cilji glavnega programa na področju komunalne dejavnosti so oskrba čimveč naselji z vodo (da bo kot osnovna dobrina dostopna vsem), ustrezno urediti pokopališča v občini, izvesti čim več potrebnih objektov za rekreacijo (npr. igrala, orodja za fitnes na prostem) ter tudi v manjših krajevnih skupnostih in zaselkih zagotoviti ustrezno komunalno ureditev.

Podprogrami in proračunski uporabniki znotraj glavnega programa

Podprogrami, ki se nanašajo na ta glavni program, so:

-16039001 Oskrba z vodo,

-16039002 Urejanje pokopališč in pogrebna dejavnost,

-16039003 Objekti za rekreacijo,

-16039004 Praznično urejanje naselij,

-16039005 Druge komunalne dejavnosti.

16039001 Oskrba z vodo 405.900 €

Opis podprograma

Oskrba z vodo: gradnja in vzdrževanje vodovodnih sistemov (vključno s hidrantno mrežo).

Zakonske in druge pravne podlage

Zakon o urejanju prostora, Gradbeni zakon, Zakon o varstvu okolja, Pravilnik o oskrbi s pitno vodo, Odlok o oskrbi s pitno vodo na območju Občine Logatec.

Dolgoročni cilji podprograma in kazalci, s katerimi se bo merilo doseganje zastavljenih ciljev

Zagotavljati zanesljivo, varno in kakovostno oskrbo prebivalcev z vodo z učinkovito gradnjo, vzdrževanjem in posodabljanjem vodovodnih sistemov, vključno s hidrantno mrežo, za potrebe vsakodnevnega življenja, požarne varnosti in trajnostnega razvoja občine.

Letni izvedbeni cilji podprograma in kazalci, s katerimi se bo merilo doseganje zastavljenih ciljev

Cilj: zagotoviti ustrezno kvaliteto pitne vode, izvesti investicije v gradnjo javnega vodovoda, izvesti projektiranje novih odsekov za opremljanje z javnim vodovodom, izvajati subvencioniranje brezplačnih prevozov vode, sprejeti pravilnik in pričeti s subvencioniranjem opreme za samooskrbo s pitno vodo.

Kazalnik: rezultati testiranj kvalitete pitne vode, količina (tm) novih cevovodov javnega vodovoda, število izvedenih projektnih dokumentacij, število pridobljenih gradbenih dovoljenj, poraba sredstev za sofinanciranje brezplačnih prevozov vode, sprejet pravilnik in poraba sredstev za subvencioniranje opreme za samooskrbo.

16082 Oskrba s pitno vodo v Občini Logatec (projekti, obnove, sanacije) 239.000 €

Obrazložitev dejavnosti v okviru proračunske postavke

Sredstva so namenjena zagotavljanju varne in zanesljive oskrbe s pitno vodo, urejanju vodovodnih sistemov, izdelavi potrebne dokumentacije in katastra gospodarske javne infrastrukture ter pripravi in izvedbi obnov, sanacij in nadgradenj vodovodnega omrežja in vodnih virov.

Povečanje postavke zaradi pridobljene ponudbe za vrtino Rovte v višini 119.000,00.

16112 Subvencioniranje prevoza pitne vode - občani 77.900 €

Obrazložitev dejavnosti v okviru proračunske postavke

Proračunska postavka je namenjena zagotavljanju oskrbe prebivalcev s pitno vodo v primeru naravnih nesreč, zlasti v obdobjih dolgotrajne suše. Na podlagi 2. člena Pravilnika o subvencioniranju stroškov prevoza pitne vode v Občini Logatec (Logaške novice, št. 6/20) so do subvencioniranja stroškov prevoza pitne vode upravičena gospodinjstva oziroma uporabniki s stalnim prebivališčem v Občini Logatec (v nadaljevanju: uporabniki), ki nimajo možnosti priključitve na javno vodovodno omrežje in kot edini vir pitne vode uporabljajo vodnjak, ki se polni s kapnico, oziroma so priključeni na drug vodni vir, ki v sušnem obdobju presiha. Evidenco upravičencev vodi Komunalno podjetje Logatec d.o.o., ki tudi organizira in izvaja prevoz pitne vode ob nastopu pogojev za subvencionirano oskrbo.

Z Rebalansom 2 se povečujejo za 60.400,00 EUR zaradi letošnje suše in povečanega obsega prevozov pitne vode občanom.

16113 Obnova vodohrana Ravnik in izgradnja dostopne ceste 70.500 €

Obrazložitev dejavnosti v okviru proračunske postavke

Obnoviti je potrebno obstoječi vodohran Ravnik, pri čemer je predvidena zamenjava in posodobitev dotrajane vodovodne armature ter pripadajoče opreme. Z izvedbo obnovitvenih del se zagotovi ustrezno hidravlično delovanje vodohrana, izboljša pretočnost sistema ter prepreči zastajanje vode, s čimer se prispeva k večji varnosti in kakovosti oskrbe s pitno vodo na območju vodovodnega sistema Ravnik.

16115 Vodovod Praprotno Brdo 500 €

Obrazložitev dejavnosti v okviru proračunske postavke

Projekt Vodovod Praprotno Brdo zajema izgradnjo vodovodnega sistema za razpršeno naselje Praprotno Brdo in dela Rovt. Trenutno se objekti na tem območju oskrbujejo s kapnicami, ki pa so zelo nezanesljiv vir pitne vode. Ocenjena dolžina vodovodnega omrežja je 3.700 m. Postavka je vključena v proračun izključno zato, ker že obstaja kot proračunska postavka iz preteklih let, vendar trenutno projekt ni v načrtu izvedbe.

16116 Vodovod Ravnik 10.000 €

Obrazložitev dejavnosti v okviru proračunske postavke

Projekt Vodovod Ravnik zajema izgradnjo novega vodovodnega sistema za zaselek Ravnik, ki se nahaja v okviru naselja Laze. Namen projekta je zagotoviti zanesljivo in varno oskrbo s pitno vodo za prebivalce tega območja, kjer trenutno ni urejenega javnega vodovodnega omrežja. Z izgradnjo razširitve

vodovodnega sistema Laze–Jakovica bo omogočena stalna in kakovostna oskrba s pitno vodo za približno 12 stanovanjskih objektov, kar zajema okoli 22 prebivalcev. Trenutno se ti objekti oskrbujejo preko kapnic, ki pa zaradi klimatskih sprememb, dolgotrajnih sušnih obdobij in omejenih količin vode ne predstavljajo več zanesljivega vira oskrbe.

Projekt predvideva izgradnjo približno 1.100 metrov novega vodovodnega omrežja, vključno z vsemi potrebnimi priključki, hidranti in ostalo infrastrukturo, ki je potrebna za pravilno in varno delovanje sistema. V proračunu za leto 2026 so načrtovana sredstva za: izdelavo projektne dokumentacije za pridobitev gradbenega dovoljenja (DGD), morebitno izvedbo dodatnih geodetskih in hidrotehničnih raziskav, potrebnih za pripravo dokumentacije.

16117 Sofinanciranje opreme za samooskrbo s pitno vodo 8.000 €

Obrazložitev dejavnosti v okviru proračunske postavke

Sredstva so namenjena sofinanciranju nakupa in vzdrževanja opreme za samooskrbo s pitno vodo prebivalcem Občine Logatec, ki se nahajajo na območjih, kjer ni dostopa do javnega vodovodnega sistema. Namen teh sredstev je omogočiti in olajšati vzdrževanje lastnih vodnih virov, kot so vrtine, zajetja ali manjši vodnjaki, s čimer se zagotavlja kakovostna in zanesljiva oskrba s pitno vodo v odročnejših delih občine.

Z Rebalansom 2 se sredstva na proračunski postavki zmanjšujejo za 2.000,00 EUR zaradi nižje predvidene realizacije do konca leta 2026.

16039002 Urejanje pokopališč in pogrebna dejavnost 46.745 €

Opis podprograma

Urejanje pokopališč in pogrebna dejavnost: gradnja in vzdrževanje, pokopališč in mrliških vežic, vzdrževanje socialnih grobov, stroški pogrebnega, obreda.

Zakonske in druge pravne podlage

Zakon o gospodarskih javnih službah, Zakon o pogrebni in pokopališki dejavnosti, Odlok o gospodarskih javnih službah.

Dolgoročni cilji podprograma in kazalci, s katerimi se bo merilo doseganje zastavljenih ciljev

Zagotavljati dostojno, spoštljivo in urejeno urejanje pokopališč ter kakovostno izvajanje pogrebne dejavnosti z gradnjo in vzdrževanjem pokopališč in mrliških vežic, skrbjo za socialne grobove ter zagotavljanjem primernih storitev ob pogrebnih obredih, s ciljem podpore družinam in skupnosti v trenutkih žalosti.

16049 Izdelava projektne dokumentacije - poslovilna vežica KS VRH SV. TREH KRALJEV 6.245 €

Obrazložitev dejavnosti v okviru proračunske postavke

V letu 2023 je bila izdelana delna projektna dokumentacija za namen gradnje nove poslovilne vežice na Vrhu Sv. Treh Kraljev, ki bo pomembno prispevala k izboljšanju pokopališke infrastrukture na tem območju. Projekt predstavlja odziv na dolgoletne potrebe krajanov po dostojnejših pogojih za izvajanje pogrebnih slovesnosti ter zagotavljanju osnovnih komunalnih in funkcionalnih standardov, primerljivih s podobnimi objekti v drugih delih občine.

V nadaljevanju je bil že sprožen postopek odkupa potrebnih zemljišč, ki predstavlja ključen pogoj za nadaljevanje investicije. Po uspešni ureditvi lastniških razmerij se v letu 2026 načrtuje pridobitev gradbenega dovoljenja, kar bo omogočilo nadaljevanje projekta v smeri izvedbe.

Gradnja poslovilne vežice bo sledila po pridobitvi ustrezne dokumentacije in zagotovljenih finančnih sredstvih. Predvideno je, da bo objekt funkcionalno in arhitekturno prilagojen krajevnemu prostoru in obstoječemu pokopališču ter opremljen z osnovnimi prostori za izvedbo pogrebnih slovesnosti (slovesna dvorana, predprostor, sanitarije, pomožni prostori). Z izgradnjo poslovilne vežice bo lokalni skupnosti zagotovljena primerna infrastruktura za zadnje slovo, kar predstavlja pomemben vidik spoštovanja do pokojnih in podpore žalujočim svojcem. Projekt pomeni tudi pomemben prispevek k uravnoteženemu razvoju občinske infrastrukture v vseh krajevnih skupnostih.

Z Rebalansom 2 se sredstva na proračunski postavki povečujejo za 245,00 EUR zaradi uskladitve z vrednostjo pridobljene ponudbe za izdelavo projektne dokumentacije.

16083 Urejanje in vzdrževanje pokopališč in poslovilnih vežic 20.500 €

Obrazložitev dejavnosti v okviru proračunske postavke

Sredstva so namenjena urejanju in vzdrževanju pokopališc in poslovilnih vežic v obcini Logatec. Na pokopališcu Gorenji Logatec se nacrtuje sanacija kamnitega opornega zidu in sanacija talnega kamenja pri vhodu v poslovilno vežic. Na Vzhodnem delu pokopališca v Dolenjem Logatcu se predvideva sanacija opornega zidu oz. kape zidu. Potrebno je izvesti vzdrževalna dela na poslovilni vežici v Rovtah. Potrebna je sanacija in pleskanje fasda stare totnice v Dolnjem Logatcu.

16101 Obnova in dograditev poslovilne vežice v Dol. Logatcu 20.000 €

Obrazložitev dejavnosti v okviru proračunske postavke

Projekt obnove in dograditve poslovilne vežice v Dolenjem Logatcu predstavlja pomembno investicijo na področju ureditve pokopališke infrastrukture in izboljšanja pogojev za dostojno slovo od pokojnikov. Obstoječa poslovilna vežica je dotrajana in ne zadostuje več sodobnim funkcionalnim, prostorskim in higienskim standardom, zato projekt predvideva celovito dograditev ter delno obnovo objektov in ureditev okolice.

V okviru projekta je predvidena dograditev naslednjih prostorov:

- hladilnica za pokojne, ki bo omogočala primerno shranjevanje pokojnikov do pogreba,
- prostor za pripravo pokojnikov, kjer bodo lahko izvajalci pogrebne dejavnosti opravili osnovne priprave v skladu s predpisi in pieteto,
- sanitarije za obiskovalce in osebje, kar bo izboljšalo uporabniško izkušnjo in funkcionalnost objekta,
- garažni prostor, namenjen vozilu pogrebne službe oziroma vzdrževalnemu osebju,
- skladišče, namenjeno shranjevanju orodja, opreme in materialov, ki se uporabljajo pri pogrebnih obredih in vzdrževanju objekta.

Dograditev bo prilagojena obstoječi arhitekturni zasnovi in vključena v prostor na način, ki bo zagotavljal dostojanstven videz objekta, hkrati pa ustrezno funkcionalnost in energetsko učinkovitost. Po potrebi bo izvedena tudi prenova obstoječih prostorov, predvsem z vidika izboljšanja pogojev za uporabnike, dostopnosti ter energetske sanacije.

16039005 Druge komunalne dejavnosti 335.628 €

Opis podprograma

Druge komunalne dejavnosti: javne sanitarije, plakatiranje, javne tržnice itd.

Zakonske in druge pravne podlage

Zakon o varstvu okolja, Odlok o urejanju občinskih cest, Odlok o oglaševanju.

Dolgoročni cilji podprograma in kazalci, s katerimi se bo merilo doseganje zastavljenih ciljev

Zagotavljati učinkovito upravljanje in vzdrževanje drugih komunalnih dejavnosti, kot so javne sanitarije, plakatiranje, javne tržnice in podobno, z namenom izboljšanja kakovosti javnih storitev ter urejenosti in funkcionalnosti javnih prostorov za prebivalce in obiskovalce občine.

Letni izvedbeni cilji podprograma in kazalci, s katerimi se bo merilo doseganje zastavljenih ciljev

Cilj: izvedeno planirano investicijsko vzdrževanje komunalne infrastrukture, v skladu s prioritetami, ki jih določa izvajalec javne službe, zagotavljanje ustreznega nivoja vzdrževanja javnih površin, pričetek projektiranja mestnega jedra in nove tržnice za bivšima občinskima stavbama.

Kazalnik: količina izvedenega letnega programa investicijskega vzdrževanja, poraba sredstev za vzdrževanje javnih površin, izdelava projektne dokumentacije v skladu s predvideno časovnico.

16072 Investicijsko vzdrževanje komunalne infrastrukture v najemu 140.004 €

Obrazložitev dejavnosti v okviru proračunske postavke

Sredstva so namenjena vzdrževanju komunalne infrastrukture v najemu javne službe odvajanja in čiščenja odpadne vode na podlagi predlogov Komunalnega podjetja Logatec d.o.o.

Povečanje sredstev je namenjeno za ureditev platoja in dostopne ceste pri vodni vrtini Hotedršica 1, za obnovo in zamenjavo hidrantov po občini Logatec, za dobavo in montažo opreme vodovodnega jaška za

pripravo pitne vode za IOC Zapolje, za obnova dela vodovoda v IOC Logatec, za popravilo meteornega iztoka iz ČN Logatec. Povečanje za 50.000,00.

16074 Druge komunalne dejavnosti - izvajalec KP Logatec 20.000 €

Obrazložitev dejavnosti v okviru proračunske postavke

Načrtovana sredstva so namenjena financiranju izdaje projektnih pogojev in soglasji, ki jih pripravlja Komunalno podjetje Logatec d.o.o.

16093 Urejanje in čiščenje javnih površin v občini Logatec 175.000 €

Obrazložitev dejavnosti v okviru proračunske postavke

V skladu s Pogodbo o opravljanju gospodarske javne službe urejanje in čiščenje javnih površin na območju občine Logatec je Komunalno podjetje Logatec v letu 2017 prevzelo izvajanje javne službe urejanje in čiščenje javnih površin na območju občine Logatec. Vrednost predlaganih sredstev namenjenih za izvajanje te dejavnosti, predstavlja stroške dela 5-6 delavcev (število delavcev je odvisno od letnega časa oz. potreb), koordinatorstva, vodenja javne službe in materialnih stroškov. V letu 2026 je predviden nakup opreme oz. zamenjava stare opreme z novo, ki je potrebna za nemoteno izvajanje javne službe.

16105 Ureditev NOVE tržnice (za Tržaška 13 in 15) 624 €

Obrazložitev dejavnosti v okviru proračunske postavke

V letih 2021 in 2024 sta bili izdelani idejni zasnovi za ureditev območja med objektoma Tržaška cesta 13 in 15, kjer je predvidena izgradnja tržnice, ter za celostno ureditev ožjega centra Logatca. Namen projekta je vzpostavitev sodobnega, večnamenskega urbanega prostora, ki bo služil tako lokalni ponudbi kot širši skupnosti.

1606 Upravljanje in razpolaganje z zemljišči (javno dobro, kmetijska, gozdna in stavbna zemljišča) 3.069.173 €

Opis glavnega programa

Glavni program 1606 Upravljanje in razpolaganje z zemljišči (javno dobro, kmetijska, gozdna in stavbna zemljišča) vključuje sredstva za urejanje občinskih zemljišč ter nakupe zemljišč.

Opis glavnega programa

Zakon o imenovanju in evidentiranju naselij, ulic in stavb, Zakon o evidentiranju nepremičnin, državne meje in prostorskih enot, Zakon o temeljni geodetski izmeri, Zakon o urejanju prostora. Zakon o graditvi objektov, Zakon o varstvu okolja, Zakon o gospodarskih javnih službah, Zakon o pokopališki in pogrebni dejavnosti ter urejanju, pokopališč, Stanovanjski zakon, Zakon o stavbnih zemljiščih.

Dolgoročni cilji glavnega programa

Dolgoročni cilj podprograma je ureditev lastništva kategoriziranih in obnovljenih cest v Občini Logatec, ki so še v njeni lasti.

Kazalnik, s katerim se bo merilo doseganje zastavljenih ciljev, je število urejenih nepremičnin v zemljiški knjigi, na način, da se bodo podatki po zemljiški knjigi ujemali s podatki GURS in podatki v knjigah Občine Logatec.

Podprogrami in proračunski uporabniki znotraj glavnega programa

-16069001 Urejanje občinskih zemljišč,

- 16069002 Nakup zemljišč.

16069001 Urejanje občinskih zemljišč 3.069.173 €

Opis podprograma

Glavni program 1606 Upravljanje in razpolaganje z zemljišči (javno dobro, kmetijska, gozdna in stavbna zemljišča) vključuje sredstva za urejanje občinskih zemljišč ter nakupe zemljišč.

Zakonske in druge pravne podlage

Zakon o stvarnem premoženju države in samoupravnih lokalnih skupnosti, Zakon o zemljiški knjigi, Zakon o evidentiranju nepremičnin, Uredba o stvarnem premoženju države in lokalnih skupnosti.

Dolgoročni cilji podprograma in kazalci, s katerimi se bo merilo doseganje zastavljenih ciljev

Zagotavljati učinkovito in trajnostno upravljanje občinskih zemljišč z namensko razporeditvijo, vzdrževanjem in zaščito kmetijskih, gozdnih, stavbnih in javnih zemljišč, s ciljem podpore razvoju občine, varstvu naravnih virov ter izboljšanju kakovosti življenja prebivalcev.

16023 Urejanje občinskega premoženja 65.000 €

Obrazložitev dejavnosti v okviru proračunske postavke

Sredstva iz proračunske postavke se namenijo za stroške notarjev, ki se navezujejo na sklepanje določenih pravnih poslov občine, storitve odvetnikov, sodnih izvedencev.

Dvig sredstev v višini 50.000,00 na postavki je namenjen rušitvi objeta v Blekovi vasi

16030 Pridobitev - nakup zemljišča za druge dej. s področja gosp. zadev 3.004.173 €

Obrazložitev dejavnosti v okviru proračunske postavke

Sredstva iz proračunske postavke se namenijo za nakup zemljišč v okviru predvidenih investicij, nakup zemljišč pod kategoriziranimi občinskimi cestami, kjer lastništvo še ni urejeno ter za nakup zemljišč za rekonstrukcijo oz. širitev obstoječih cest. Predviden nakup zemljišč je razviden iz Načrta pridobivanja nepremičnega premoženja, ki je priloga proračuna.

17 ZDRAVSTVENO VARSTVO 370.000 €

Opis področja proračunske porabe, poslanstva občine znotraj področja proračunske porabe

Področje porabe 17 – ZDRAVSTVENO VARSTVO zajema določene programe na področju primarnega in bolnišničnega zdravstva ter na področju lekarniške dejavnosti, preventivne programe zdravstvenega varstva in druge programe na področju zdravstva.

Področje porabe 17 – ZDRAVSTVENO VARSTVO zajema naslednje glavne programe:

- 1702 Primarno zdravstvo,
- 1703 Bolnišnično varstvo,
- 1705 Zdravila in ortopedski pripomočki ter lekarniška dejavnost,
- 1706 Preventivni programi zdravstvenega varstva,
- 1707 Drugi programi na področju zdravstva

Dokumenti dolgoročnega razvojnega načrtovanja

zakon o zdravstveni dejavnosti, zakon o zdravstvenem varstvu in zdravstvenem zavarovanju, zakon o lekarniški dejavnosti.

1702 Primarno zdravstvo 370.000 €

Opis glavnega programa

Glavni program 1702 Primarno zdravstvo vključuje sredstva za financiranje investicijske dejavnosti na področju primarnega zdravstva (zdravstveni domovi) ter sofinanciranje posameznih zdravstvenih dejavnosti.

Podprogrami in proračunski uporabniki znotraj glavnega programa

Podprogram, ki se nanaša na ta glavni program, je: 17029001 Dejavnost zdravstvenih domov.

17029001 Dejavnost zdravstvenih domov 370.000 €

Opis podprograma

Dejavnost zdravstvenih domov: dejavnost metadonskih ambulant, gradnja in investicijsko vzdrževanje zdravstvenih domov, nakup opreme za zdravstvene domove.

Zakonske in druge pravne podlage

Zakon o zdravstveni dejavnosti, Zakon o lekarniški dejavnosti, Zakon o zdravniški službi, Zakon o zdravstvenem varstvu in zdravstvenem zavarovanju, Zakon o lokalni samoupravi, Odlok o ustanovitvi javnega zavoda Zdravstveni dom Logatec.

Dolgoročni cilji podprograma in kazalci, s katerimi se bo merilo doseganje zastavljenih ciljev

Zagotavljati dostopne, kakovostne in celovite zdravstvene storitve prebivalcem z učinkovitim delovanjem zdravstvenih domov, razvojem in vzdrževanjem infrastrukture, vključno z metadonskimi ambulantami, ter zagotavljanjem moderne medicinske opreme za izboljšanje zdravja in kakovosti življenja skupnosti.

17015 Sofinanciranje investicij na primarni zdravstveni ravni v RS 370.000 €

Obrazložitev dejavnosti v okviru proračunske postavke

V letu 2024 smo začeli z investicijo adaptacija zdravstvenega doma in ureditev prostorov v IOC Zapolje za center za krepitev zdravja in za fizioterapijo. Investicijo adaptacije zdravstvenega doma sofinancira Ministrstvo za zdravje. V letu 2024 je potekala ureditev prostorov v IOC Zapolje, v letu 2025 pa se je pričela 1. faza adaptacije. V 2. fazi adaptacije zdravstvenega doma bo v letu 2026 urejena garaža za reševalna vozila, postavljene bodo nadstrešnice za službena vozila in urejeno bo dvorišče - parkirišče pred urgenco. 2. faza investicije znaša 360.000,00 EUR.

Pri prenovi zdravstvenega doma za leto 2027 ostaja nadzidava nad kurilnice z namenom pridobitve dodatnih prostorov za izvajanje dejavnosti dispanzerja za žene, ocenjena vrednost je 645.000 EUR.

18 KULTURA, ŠPORT IN NEVLADNE ORGANIZACIJE 235.851 €

Opis področja proračunske porabe, poslanstva občine znotraj področja proračunske porabe

Področje porabe 18 – KULTURA, ŠPORT IN NEVLADNE ORGANIZACIJE zajema programe kulture, športa, programe za mladino in financiranje posebnih skupin (veteranske organizacije, verske skupnosti, narodnostne skupnosti in druge posebne skupine).

Področje porabe 18 – KULTURA, ŠPORT IN NEVLADNE ORGANIZACIJE zajema naslednje glavne programe:

- 1802 Ohranjanje kulturne dediščine,
- 1803 Programi v kulturi,
- 1804 Podpora posebnim skupinam,
- 1805 Šport in prostočasne aktivnosti.

Dokumenti dolgoročnega razvojnega načrtovanja

Zakon o uresničevanju javnega interesa za kulturo, zakon o varstvu kulturne dediščine, zakon o arhivski dejavnosti in arhivih, zakon o vojnih grobiščih, zakon o knjižničarstvu, zakon o skladu Republike Slovenije za ljubiteljske kulturne dejavnosti, zakon o medijih, zakon o društvih, zakon o pravnem položaju verskih skupnosti, zakon o samoupravnih narodnih skupnostih, zakon o športu.

Dolgoročni cilji področja proračunske porabe

Dolgoročni cilj s področja kulture je skrb za ohranjanje premične in nepremične kulturne dediščine in spodbujanje razvoja programov.

1803 Programi v kulturi 500 €

Opis glavnega programa

Glavni program 1803 – Programi v kulturi vključuje sredstva za knjižničarsko dejavnost, založniško dejavnost, umetniške programe, ljubiteljsko kulturo, medije in avdiovizualno dejavnost, druge programe v kulturi ter zoološke in botanične vrtove, akvarije, arboretume ipd.

Podprogrami, ki se nanašajo na ta glavni program, so:

- 18039001 Knjižničarstvo in založništvo,
- 18039002 Umetniški programi,
- 18039003 Ljubiteljska kultura,
- 18039004 Mediji in avdiovizualna kultura.

Dolgoročni cilji glavnega programa

Spodbujati celovit razvoj kulturnega življenja v občini z zagotavljanjem podpore kulturnim dejavnostim in ustvarjalcem, ohranjanjem in promocijo kulturne dediščine ter omogočanjem širokega dostopa do različnih oblik umetnosti in kulture. S tem prispevati k utrjevanju lokalne identitete, krepitvi družbene povezanosti ter trajnostnemu razvoju skupnosti..

18039005 Drugi programi v kulturi 500 €

Opis podprograma

Drugi programi v kulturi: upravljanje in tekoče vzdrževanje kulturnih objektov (kulturnih domov in kulturnih centrov, spominskih sob in drugih kulturnih objektov), najemnine za kulturne objekte, nakup, gradnja in investicijsko vzdrževanje javnih kulturnih zavodov (knjižnice, muzeji, galerije, gledališča), nakup, gradnja in investicijsko vzdrževanje kulturnih domov in večnamenskih kulturnih centrov).

Dolgoročni cilji podprograma in kazalci, s katerimi se bo merilo doseganje zastavljenih ciljev

Zagotavljati kakovostno upravljanje, vzdrževanje in razvoj kulturnih objektov ter javnih kulturnih zavodov z namenom ustvarjanja dostopnih, varnih in sodobnih prostorov za kulturno ustvarjanje, druženje in ohranjanje kulturne dediščine v občini.

Letni izvedbeni cilji podprograma in kazalci, s katerimi se bo merilo doseganje zastavljenih ciljev

Cilj: izgradnja nadomestne lokacije knjižnice, rušitev Narodnega doma in pričetek gradnje novega.

Kazalnik: izgrajena nadomestna lokacija, zrušen Narodni dom in uvedba gradnje.

18104 Izgradnja Narodnega doma in Knjižnice Logatec 500 €

Obrazložitev dejavnosti v okviru proračunske postavke

Sredstva na proračunski postavki 18104 so planirana zaradi obstoja te postavke v proračunski strukturi in z namenom ohranjanja vodenja sredstev.

Za projekt prenove Narodnega doma in knjižnice pa je Občina Logatec zagotovila sredstva na novi proračunski postavki 18178, saj je prenovo in investicijska vlaganja vključila v skupni projekt lokalne akcijske skupine (LAS) v sodelovanju z občinami Idrija in Cerkno. Tema skupnega projekta je "Manjša infrastruktura – izboljšanje pogojev za življenje in delo", s katerim se naslavlja ureditev manjših, a pomembnih javnih objektov, ki vplivajo na kakovost bivanja in dostopnost storitev za občane.

1805 Šport in prostočasne aktivnosti 235.351 €

Opis glavnega programa

Glavni program 1805 – Šport in prostočasne aktivnosti vključuje sredstva za financiranje programov na področju športa in programov za mladino.

Podprograma, ki se nanašata na ta glavni program, sta:

- 18059001 Programi športa,
- 18059002 Programi za mladino.

Dolgoročni cilji glavnega programa

Spodbujati razvoj športnih dejavnosti in aktivnega življenjskega sloga med prebivalci občine z zagotavljanjem kakovostne športne infrastrukture, podpore športnim organizacijam ter organizacijo in financiranjem športnih programov, ki prispevajo k zdravju, družbeni povezanosti in vključevanju vseh starostnih skupin.

Podprogrami in proračunski uporabniki znotraj glavnega programa

18059001 - Programi športa

18059002 - Programi za mladino

18059001 Programi športa 235.351 €

Opis podprograma

Programi športa: dejavnost javnih zavodov za šport, financiranje strokovne službe in organov športne zveze, nagrade za športnike in športne delavce, promocijske športne prireditve, strokovno izobraževanje v športu, financiranje športa v vrtcih in šolah (predšolska in šolska mladina), financiranje športa v društvih (interesna športna vzgoja otrok in mladine, kakovostni šport, vrhunski šport, rekreacija), financiranje športa invalidov, upravljanje in vzdrževanje športnih objektov (dvoran, igrišč – obratovalni stroški, zavarovanje in upravljanje), najemnine športnih objektov (dvorane, telovadnice, igrišča), nakup, gradnja in vzdrževanje športnih objektov.

Dolgoročni cilji podprograma in kazalci, s katerimi se bo merilo doseganje zastavljenih ciljev

Zagotavljati celovito podporo športnim dejavnostim v občini z učinkovitim financiranjem in organizacijo javnih zavodov za šport, strokovnih služb in športnih zvez, ter spodbujati razvoj vseh oblik športa – od vrhunskega do rekreativnega, vključno s športom za otroke, mladino in invalide. Prav tako zagotavljati strokovno izobraževanje, organizacijo promocijskih prireditev ter kakovostno upravljanje, vzdrževanje, gradnjo in najem športnih objektov za trajnostni razvoj športne infrastrukture in izboljšanje življenjske kakovosti prebivalcev.

Letni izvedbeni cilji podprograma in kazalci, s katerimi se bo merilo doseganje zastavljenih ciljev

Cilj: izvedba planiranih investicij v povečanje športnih površin.

Kazalnik: velikost povečanja količine športnih površin (m2).

18103 Ureditev Športnega parka Sekirica 30.000 €

Obrazložitev dejavnosti v okviru proračunske postavke

Sredstva so namenjena prenovi nogometnega igrišča Logatec, s čemer želimo pridobiti sodoben in uporaben več-funcijski zunanji športni objekt oz. površino za šport v naravi.

Predvidena je rekonstrukcija obstoječega nogometnega igrišča, gradnja krožne atletske proge, ureditev okolice objekta, deviacija dostopne poti in gradnja novega servisnega objekta. Rekonstrukcija nogometnega igrišča bo izvedena v območju obstoječega nogometnega igrišča. Po veljavnem občinskem prostorskem načrtu se nameravana gradnja nahaja v enoti urejanja prostora BL-60, kjer je omogočena in predvidena gradnja športnih igrišč in spremljajočih objektov. Projekt je bil zasnovan v treh fazah. Faza 1: Izdelava PZI gospodarske javne infrastrukture, elektro inštalacije, TK inštalacije, kanalizacija Faza 2: Izdelava PZI servisnega objekta Faza 3: Izdelava PZI nogometnega igrišča z odvodnjavanjem in razsvetljavo.

Projekt je v zaključni fazi.

18105 Ureditev Športnega parka ŠRC Kovk Rovte 100.351 €

Obrazložitev dejavnosti v okviru proračunske postavke

Za leto 2024 je načrtovana ureditev glavnega igrišča – večnamenske športne ploščadi. Gradbeno dovoljenje za ureditev celotnega športnega parka Rovte je bilo pridobljeno v letu 2019. Izdelani so tudi že projekti za izvedbo (PZI). Investicije ureditve športnega parka Rovte zajema tri večje sklope in sicer:

- ureditev športnega parka Rovte, ki zajema izgradnjo večnamenskega objekta, obnovo obstoječih športnih igrišč, dograditev novega igrišča za odbojko, premestitev otroškega igrišča, ureditev dovoza in parkirišč za uporabnike parka, ureditev zelenih površin in namestitev urbane opreme,
- ureditev servisno-gozdne ceste, ker se s projektom ureditve športnega parka Rovte ukinja možnost prevoza preko igrišča za potrebe dostopa do gozdnih zemljišč, se izdela ločena PZI dokumentacija za

izgradnjo servisno-gozdne ceste, ki bo omogočala dostop do gozdnih zemljišč ter hkrati služila upravljalcem športnega parka kot servisna cesta za potrebe vzdrževanja. Servisna cesta je predvidena ob S in Z strani športnega parka,

- črpališče za odpadne vode in tlačni vod; na območju športnega parka se nahaja tudi obstoječe balinišče z balinarsko kočo in zunanjo zidano sanitarno enoto. Ker so objekti balinišča v zglednem stanju in vzdrževani, se ohranjajo, nimajo pa urejenega odvodnjavanja in čiščenja komunalne odpadne vode. Z namenom zaščite okolja in podtalnice se ustrezno uredi odvajanje in čiščenje odpadne vode iz objektov balinišča.

Z Rebalansom 2 se sredstva na proračunski postavki zmanjšujejo za 80.000,00 EUR glede na dosedanjo realizacijo in ocenjeni obseg izvedbe aktivnosti do konca leta 2026.

18145 Ureditev sprehajalne poti ob skakalnicah 5.000 €

Obrazložitev dejavnosti v okviru proračunske postavke

Z nadaljevanjem dogovorov z lastniki zemljišč se bo nadaljeval postopek izvede ureditve sprehajalne poti pod Sekirico.

18160 Ureditev pokritega balinišča (ŽP in Zapolje) 100.000 €

Obrazložitev dejavnosti v okviru proračunske postavke

V industrijski coni Zapolje se nahaja območje v lasti Občine Logatec, nekdanjega Prostovoljnega gasilskega društva KLI Logatec, kjer se na delu gradbene parcele predvideva ureditev balinišča, ki bo nadkrito z jekleno strešno konstrukcijo. Obstoječi objekti in ureditve, kot so objekt, balinišče, nadstrešnica ter parkirišče, se ohranijo. Objekt bo priključen na komunalno infrastrukturo (vodovod, kanalizacija, elektrika in telekomunikacije). Na parceli št. 1550/33, k.o. Dolenji Logatec, ki je v lasti Občine Logatec, se nahaja odprto balinišče ter pritlična stavba balinarskega kluba, medtem ko se na parceli št. 1550/38, k.o. Dolenji Logatec, ki je v lasti Republike Slovenije, nahajata peščeno otroško igrišče z igrali ter makadamsko parkirišče. Na območju obeh parcel, ki zajema balinišče, stavbo balinarskega kluba, otroško igrišče in parkirišče, je predvidena ureditev novega balinišča s pokritjem iz jeklene konstrukcije. Stavba balinarskega kluba ostaja nespremenjena.

19 IZOBRAŽEVANJE 31.000 €

Opis področja proračunske porabe, poslanstva občine znotraj področja proračunske porabe

Področje porabe 19 – IZOBRAŽEVANJE zajema programe na področju predšolske vzgoje, osnovnošolskega izobraževanja, poklicnega izobraževanja, srednjega splošnega izobraževanja, osnovnega glasbenega izobraževanja, izobraževanja odraslih in višjega in visokega strokovnega izobraževanja ter vse oblike pomoči šolajočim.

Področje porabe 19 – IZOBRAŽEVANJE zajema naslednje glavne programe:

- 1902 Varstvo in vzgoja predšolskih otrok,
- 1903 Primarno in sekundarno izobraževanje,
- 1904 Terciarno izobraževanje,
- 1905 Drugi izobraževalni programi,
- 1906 Pomoči šolajočim.

Dokumenti dolgoročnega razvojnega načrtovanja

- zakon o organizaciji in financiranju vzgoje in izobraževanja
- zakon o vrtcih
- zakon o osnovni šoli
- zakon o usmerjanju otrok s posebnimi potrebami
- zakon o glasbenih šolah
- zakon o izobraževanju odraslih
- zakon o gimnazijah
- zakon o lokalni samoupravi
- Odloki o ustanovitvi javnih vzgojno – izobraževalnih zavodov v Občini Logatec,
- Investicije in investicijsko vzdrževanje na področju osnovnošolskega izobraževanja v Občini Logatec;

Dolgoročni cilji področja proračunske porabe

Zagotavljati in vzdrževati prostorske in materialne pogoje za izvajanje vzgojno-izobraževalnih dejavnosti na vseh ravneh vzgoje in izobraževanja, od predšolske vzgoje, osnovnošolskega izobraževanja, vzgoje in izobraževanja otrok, mladostnikov s posebnimi potrebami, osnovnega glasbenega izobraževanja ter izobraževanja odraslih ter zagotavljanje pomoči šolajočim.

Oznaka in nazivi glavnih programov v pristojnosti občine

1902 Varstvo in vzgoja predšolskih otrok;

1903 Primarno in sekundarno izobraževanje.

1903 Primarno in sekundarno izobraževanje 31.000 €

Opis glavnega programa

Glavni program 1903 – Primarno in sekundarno izobraževanje vključuje sredstva za financiranje osnovnih šol, glasbenih šol, splošnega srednjega in poklicnega šolstva in podporne storitve v primarnem in sekundarnem izobraževanju.

Dolgoročni cilji glavnega programa

Zagotavljati kakovostno, dostopno in celovito primarno in sekundarno izobraževanje z učinkovitim financiranjem osnovnih, glasbenih, splošnih srednjih in poklicnih šol ter podpornih storitev, ki spodbujajo celostni razvoj učencev, krepitev znanj in veščin ter pripravo na nadaljnje izobraževanje in aktivno vključevanje v družbo.

Podprogrami in proračunski uporabniki znotraj glavnega programa

Podprogrami, ki se nanašajo na ta glavni program, so:

- 19039001 Osnovno šolstvo,
- 19039002 Glasbeno šolstvo,
- 19039003 Splošno srednje in poklicno šolstvo,
- 19039004 Podporne storitve v primarnem in sekundarnem izobraževanj

19039001 Osnovno šolstvo 31.000 €

Opis podprograma

Osnovno šolstvo: materialni stroški v osnovnih šolah (za prostore in opremo osnovnih šol in druge materialne stroške, zavarovanje), dodatne dejavnosti v osnovnih šolah, varstvo vozačev (kadri), tekmovanja učencev (nagrade), nakup, gradnja in vzdrževanje osnovnih šol.

Zakonske in druge pravne podlage

Zakon o organizaciji in financiranju vzgoje in izobraževanja, Zakon o vrtcih, Zakon o osnovni šoli, Zakon o usmerjanju otrok s posebnimi potrebami, Zakon o glasbenih šolah, Zakon o izobraževanju odraslih, Zakon o gimnazijah, Zakon o lokalni samoupravi.

Dolgoročni cilji podprograma in kazalci, s katerimi se bo merilo doseganje zastavljenih ciljev

Zagotavljati pogoje za kakovostno in vključujoče osnovnošolsko izobraževanje z vlaganjem v materialno in infrastrukturno podporo osnovnim šolam, financiranjem dodatnih dejavnosti, varstva vozačev ter spodbujanjem učencev k dosežkom prek tekmovanj, s ciljem celostnega razvoja otrok in ustvarjanja spodbudnega učnega okolja.

19084 Širitev OŠ TABOR 1.000 €

Obrazložitev dejavnosti v okviru proračunske postavke

Investicija širitve Osnovne šole Tabor Logatec v 33-oddelčno šolo v letu 2026 še ne bo izvedena, saj je v tem obdobju predvidena pridobitev ustrezne projektne dokumentacije ter gradbenega dovoljenja, kar je nujen pogoj za začetek gradbenih del.

Gre za obsežen in kompleksno načrtovan projekt, ki zahteva usklajevanje in prilagoditve glede na prostorsko zakonodajo in strokovne podlage, kar vpliva na časovno dinamiko pripravljalnih postopkov.

19086 širitev OŠ Rovte 30.000 €

Obrazložitev dejavnosti v okviru proračunske postavke

Zaradi stalnega povečevanja števila učencev na Osnovni šoli Rovte postaja prostorska stiska vedno bolj pereča, kar zahteva širitev obstoječih kapacitet. Povečane potrebe po dodatnih učilnicah narekujejo tudi razmislek o širitvi šolske kuhinje ter zagotovitvi ustreznih spremljevalnih prostorov. Občina Logatec je zato naročila izdelavo idejne zasnove za nadomestno gradnjo na lokaciji starega gasilskega doma pri OŠ Rovte. Idejna zasnova predvideva nivojsko povezavo z obstoječo šolo preko klančin, s čimer je omogočena funkcionalna dostopnost in povezava med objektoma. V novem prizidku so predvideni: večji prireditveni prostor, dve sodobni učilnici, kabinet za strokovne delavce in sanitarije. Pričakuje se sofinanciranje s strani Ministrstva za vzgojo in izobraževanje. (razpis za sofinanciranje investicij v osnovno šolstvo, ki se nanaša na obdobje 2026–2029).

4300 ODDELEK ZA UREJANJE PROSTORA IN VARSTVO OKOLJA 292.200 €

16 PROSTORSKO PLANIRANJE IN STANOVANJSKO KOMUNALNA DEJAVNOST 292.200 €

Opis področja proračunske porabe, poslanstva občine znotraj področja proračunske porabe

Področje porabe 16 – PROSTORSKO PLANIRANJE IN STANOVANJSKO KOMUNALNA DEJAVNOST zajema prostorsko načrtovanje in razvoj ter načrtovanje poselitve v prostoru (stanovanjska dejavnost, gospodarjenje z zemljišči in komunalna dejavnost).

Dokumenti dolgoročnega razvojnega načrtovanja

Zakon o določanju območij ter o imenovanju naselij, ulic in stavb, Zakon o temeljni geodetski izmeri, Zakon o urejanju prostora, Gradbeni zakon, Zakon o varstvu okolja, Zakon o gospodarskih javnih službah, Zakon o pokopališki in pogrebni dejavnosti ter urejanju pokopališč, Stanovanjski zakon ter Zakon o stavbnih zemljiščih.

Dolgoročni cilji področja proračunske porabe

Zagotavljati usklajen in trajnosten prostorski razvoj občine z učinkovitim prostorskim načrtovanjem, urejanjem poselitve, zagotavljanjem ustreznih stanovanjskih možnosti ter razvojem in vzdrževanjem komunalne infrastrukture, ki podpira kakovost bivanja in gospodarski razvoj.

Oznaka in nazivi glavnih programov v pristojnosti občine

1602 Prostorsko in podeželsko planiranje in administracija;

1603 Komunalna dejavnost.

1602 Prostorsko in podeželsko planiranje in administracija 292.200 €

Opis glavnega programa

Glavni program 1602 Prostorsko in podeželsko planiranje in administracija vključuje sredstva za urejanje in nadzor geodetskih evidenc, nadzor nad prostorom in vzpostavitev sistema gospodarjenja s prostorom.

Dolgoročni cilji glavnega programa

Razvoj podeželja, mestnih in primestnih območij skladno s strategijo Občine Logatec.

Podprogrami in proračunski uporabniki znotraj glavnega programa

16029001 Urejanje in nadzor na področju geodetskih evidenc, 16029002 Nadzor nad prostorom, onesnaženjem okolja in narave. 16029003 Prostorsko načrtovanje.

16029003 Prostorsko načrtovanje 292.200 €

Opis podprograma

Urejanje in nadzor na področju geodetskih evidenc: poimenovanje ulic in naselij, urejanje mej občine,

vzpostavitev in ažuriranje evidence stavbnih zemljišč in objektov.

Zakonske in druge pravne podlage

Gradbeni zakon, Zakon o urejanju prostora

Dolgoročni cilji podprograma in kazalci, s katerimi se bo merilo doseganje zastavljenih ciljev

Zagotavljati ažurne, natančne in pregledne geodetske evidence kot temelj za učinkovito prostorsko načrtovanje in upravljanje občinskega prostora, s posebnim poudarkom na poimenovanju ulic in naselij, urejanju občinskih mej ter evidentiranju stavbnih zemljišč in objektov.

Letni izvedbeni cilji podprograma in kazalci, s katerimi se bo merilo doseganje zastavljenih ciljev

Cilj: nadaljevanje priprave strokovnih podlag za sprejem prostorskih načrtov in podrobnih prostorskih načrtov.

Kazalnik: število izdelanih strokovnih podlag.

16015 Prostorsko načrtovanje 250.000 €

Obrazložitev dejavnosti v okviru proračunske postavke

Občina Logatec ima zasnovan sistem prostorskih aktov na celotnem območju, potrebno spreminjanje, dopolnjevanje in prilagajanje obstoječih prostorskih aktov novi zakonodaji bo ena od prioritetnih nalog Službe za okolje in prostor. Predlagana sredstva so v letu 2026 namenjena za izdelavo sprememb in dopolnitev obstoječega prostorskega akta (OPN), ki ga je potrebno prilagoditi novi prostorski zakonodaji in vanj vključiti številne prejete razvoje pobude. Skladno z razpoložljivimi sredstvi se bodo vzporedno izdelale obvezne strokovne podlage (Ureditvena območja naselij), ki bodo služile za pripravo sprememb in dopolnitev OPN.

Občina je v začetku letošnjega leta s strani Ministrstva za okolje, podnebje in energijo, prejela odločbo, da je v postopku priprave desetih sprememb in dopolnitev občinskega prostorskega načrta Občine Logatec potrebno izvesti postopek celovite presoje vplivov na okolje (CPVO), v okviru katerega se izdela strokovno podlago, imenovano okoljsko poročilo. Za izdelavo okoljskega poročila je potrebno zagotoviti še druge strokovne podlage, ki so: revidirano hidrološko-hidravlično študijo in strokovno podlago s področja erozije in plazljivosti tal. Za potrebe izdelave hidrološko hidravlične študije je potrebno zagotoviti tudi geodetske načrte in prečne profile.

Za izdelavo okoljskega poročila in prej navedenih strokovnih podlag je občina pridobila informativne ponudbe s popisom stroškov za izdelavo te dokumentacije.

16071 Izdelava programov opremljanja zemljišč 4.000 €

Obrazložitev dejavnosti v okviru proračunske postavke

Program opremljanja je podlaga za odmero komunalnega prispevka. Namen porabe sredstev je posodobitev obstoječega oz. izdelava novega programa opremljanja za predvideno gradnjo nove komunalne opreme na območju celotne občine in posameznih zazidav oz. OPPN-jev. Z novo zakonodajo naj bi za vsako občinsko investicijo komunalne opreme (vodovod, kanalizacija, ceste) sprejemali program opremljanja.

16079 Vzdrževanje plakatnih mest in plakatiranje 2.000 €

Obrazložitev dejavnosti v okviru proračunske postavke

Občina Logatec razpolaga z lastnimi javnimi plakatnimi mesti, ki so namenjena obveščanju javnosti o občinskih dogodkih, prireditvah ter drugih pomembnih informacijah v javnem interesu. V ta namen so v proračunu predvidena sredstva za stroške plakatiranja, vzdrževanja plakatnih mest ter odstranjevanja plakatov po zaključku posameznih dogodkov.

Ta plakatna mesta se redno uporabljajo za promocijo pomembnih občinskih prireditev, kot so na primer Gregorjev sejem, Evropski teden mobilnosti, Poletna muzejska noč, praznovanje občinskega praznika in druge aktivnosti, ki jih organizira ali soorganizira občina oziroma javni zavodi in društva v občini.

V skladu z zakonodajo, ki ureja referendumske in volilne postopke, je občina dolžna zagotoviti brezplačno plakatiranje za potrebe volilnih kampanj in referendumov. To pomeni, da mora sama opraviti plakatiranje na javnih oglasnih površinah, pri čemer je dolžna zagotoviti enakopravnost med organizatorji kampanj ter upoštevati določene tehnične in zakonske zahteve glede izvedbe.

16098 Storitve občinskega urbanista 6.000 €

Obrazložitev dejavnosti v okviru proračunske postavke

Skladno z ZUreP-2 mora imeti občina, zaradi zagotavljanja strokovnosti in zakonitosti opravljanja nalog urejanja prostora po tem zakonu, zagotovljeno sodelovanje vsaj ene občinske urbanistke ali občinskega urbanista (v nadaljnjem besedilu: občinski urbanist). Občinski urbanist je oseba, ki izpolnjuje pogoje za pooblaščenega arhitekta ali pooblaščenega prostorskega načrtovalca v skladu s predpisi, ki urejajo arhitekturno in inženirsko dejavnost. Z vsakokratnim sprejemanjem prostorske in gradbene zakonodaje leta nalaga nove naloge občini, ker novega zaposlovanja ni (kadrovski primanjkljaj), se predvidi več komuniciranja z zunanjim izvajalcem - občinskim urbanistom. Občina ima sklenjeno pogodbo z občinskim urbanistom, kjer se obračunavajo storitve po urni postavki za opravljeno delo.

16111 Elaborat lokacijske preveritve 5.000 €

Obrazložitev dejavnosti v okviru proračunske postavke

S spremembo prostorske zakonodaje je omogočen sprejem lokacijske preveritve. Lokacijska preveritev je s spremembo prostorske zakonodaje nov institut povečanja prožnosti, ki omogoča spremembe prostorskega načrtovanja brez spreminjanja občinskega prostorskega načrta ali občinskega podrobnega prostorskega načrta. Občina lahko s postopkom lokacijske preveritve določene posege, nameravane gradnje ali razvojen težnje sprejme hitreje kot s spremembo OPN.

16124 Vzpostavitev evidence stavbnih zemljišč 25.200 €

Obrazložitev dejavnosti v okviru proračunske postavke

V skladu z določili ZUreP-3 mora občina vzpostaviti evidenco stavbnih zemljišč. Podatki iz evidence stavbnih zemljišč so temeljni za prostorsko načrtovanje (priprava občinskih prostorskih izvedbenih aktov), načrtovanje komunalne opreme, izvajanje ukrepov zemljiške politike, vrednotenje stavbnih zemljišč in evidentiranje gradbene parcele v katastru nepremičnin. V evidenci stavbnih zemljišč se vodijo podatki o območju zemljišča, podatki o lastnostih zemljišča, podatki o povezavi z nepremičninami in drugi podatki. V evidenci stavbnih zemljišč se za nepozidana stavbna zemljišča vodijo tudi podatki o njihovih razvojnih stopnjah ter podatki o razvrednotenih območjih. V skladu z določilom 267. člena ZUreP-3 je potrebno evidenco stavbnih zemljišč vzpostaviti do 31.12.2026. Občina je pričela s postopkom vzpostavitve evidence stavbnih zemljišč v letu 2025, zaključek je predviden v mesecu juliju 2026. Sredstva izdelave evidence se zagotavljajo v proračunu za leto 2026.

4400 ODDELEK ZA DRUŽBENE DEJAVNOSTI 12.019.160 €

02 EKONOMSKA IN FISKALNA ADMINISTRACIJA 45.000 €

Opis področja proračunske porabe, poslanstva občine znotraj področja proračunske porabe

Področje porabe 02 - EKONOMSKA IN FISKALNA ADMINISTRACIJA zajema vodenje finančnih zadev in storitev ter nadzor nad porabo javnih financ. V občini je na tem področju zajeto delovno področje organa občinske uprave, pristojnega za finance, in nadzornega odbora občine.

Področje porabe 02 - EKONOMSKA IN FISKALNA ADMINISTRACIJA zajema dva

glavna programa, in sicer:

- 0201 Makro-ekonomsko planiranje, spremljanje in nadzor
- 0202 Urejanje na področju fiskalne politike,
- 0203 Fiskalni nadzor

Dokumenti dolgoročnega razvojnega načrtovanja

Zakon o javnih financah, Zakon o plačilnem prometu, Zakon o davčni službi, Zakon o lokalni samoupravi.

Dolgoročni cilji področja proračunske porabe

Zagotavljati učinkovito in transparentno upravljanje finančnih sredstev občine z natančnim vodenjem finančnih zadev, nadzorom porabe javnih financ ter podporo pristojnih organov občinske uprave, s ciljem

zagotavljanja finančne stabilnosti, zakonitosti in učinkovitosti pri izvrševanju proračuna.

0201 Makro-ekonomsko planiranje, spremljanje in nadzor 45.000 €

Opis glavnega programa

Glavni program 0202 Urejanje na področju fiskalne politike zajema sredstva za pokrivanje stroškov prodaje terjatev in kapitalskih deležev, plačilnega prometa in pobiranja občinskih dajatev.

Dolgoročni cilji glavnega programa

Priprava, izvajanje in spremljanje celovite strategije razvoja občine, ki opredeljuje ključne razvojne prednosti, prioritete in programe za spodbujanje trajnostnega gospodarskega, socialnega, okoljskega in kulturnega razvoja občine, z namenom zagotavljanja uravnoteženega in dolgoročnega napredka skupnosti.

Podprogrami in proračunski uporabniki znotraj glavnega programa

Podprogam, ki se nanaša na ta glavni program, je:

- 02019001 Podlage ekonomske in razvojne politike.

02019001 Podlage ekonomske in razvojne politike 45.000 €

Opis podprograma

Urejanje na področju fiskalne politike.

Zakonske in druge pravne podlage

Zakon o javnih financah, Zakon o plačilnem prometu, Zakon o davčni službi in uredba o višini nadomestila za opravljanje nalog Davčne uprave Republike Slovenije za zavode, sklade in lokalne skupnosti, Zakon o lokalni samoupravi

02011 Strategija razvoja Občine Logatec 45.000 €

Obrazložitev dejavnosti v okviru proračunske postavke

Strategija razvoja občine je ključni dokument, ki določa dolgoročni razvojni okvir občine. Vsebuje analizo trenutnega stanja ter opredeljuje razvojne prednosti, izzive in priložnosti na različnih področjih, kot so gospodarstvo, sociala, okolje, infrastruktura, kultura in druge javne storitve. Namen strategije je usmerjanje razvoja občine v skladu s potrebami prebivalcev in trajnostnimi cilji. Strategija vključuje jasne razvojne cilje, prioritete in konkretne ukrepe oziroma programe, ki jih občina izvaja ali načrtuje izvajati, da bi izboljšala kakovost življenja, spodbudila gospodarski razvoj, varovala okolje in okrepila socialno kohezijo. Prav tako strategija omogoča usklajevanje lokalnih razvojnih aktivnosti z regijskimi in nacionalnimi strateškimi usmeritvami ter olajša pridobivanje sredstev iz različnih virov, tudi evropskih skladov.

Na 6. seji občasnega delovnega telesa, ki je potekala 5. 5. 2025, je bilo soglasno sprejeto, da Občina pristopi k pripravi strateškega dokumenta, ki bo služil kot podlaga za nadaljnji razvojni načrt. V razpravi so vsi člani izrazili podporo izdelavi dokumenta, ob tem pa izpostavili pomen aktivne vloge delovnega telesa tako pri oblikovanju vsebinskih izhodišč kot tudi pri izbiri usposobljenih zunanjih strokovnjakov z ustreznimi referencami.

Z Rebalansom 2 se sredstva na proračunski postavki povečujejo za 14.800,00 EUR, ker sredstva za pripravo krovnega dokumenta v letu 2025 niso bila v celoti realizirana, del obveznosti pa je zapadel v plačilo v začetku leta 2026. S povišanjem se zagotavljajo sredstva za poravnavo obveznosti in dokončanje priprave dokumenta.

04 SKUPNE ADMINISTRATIVNE SLUŽBE IN SPLOŠNE JAVNE STORITVE 398.630 €

Opis področja proračunske porabe, poslanstva občine znotraj področja proračunske porabe

Področje porabe 04 – SKUPNE ADMINISTRATIVNE SLUŽBE IN SPLOŠNE JAVNE STORITVE zajema

vse tiste storitve, ki niso v zvezi z določeno funkcijo in ki jih običajno opravljajo centralni uradi na različnih ravneh oblasti.

Dokumenti dolgoročnega razvojnega načrtovanja

Predpisi s področja lokalne samouprave in določbe Lokalnega programa kulture, ki opisujejo izvajanje različnih posamičnih in tradicionalnih prireditev ter razvoja dejavnosti na področju kulture in promocije občine.

Dolgoročni cilji področja proračunske porabe

Dolgoročni cilj je razvoj in spodbujanje sodelovanja na občinski, regijski, državni in meddržavni ravni. Razvoj kulturne dejavnosti, promocija občine, predvsem pa ohranjanje tradicionalnih prireditev in spomina na pomembne osebnosti.

0403 Druge skupne administrativne službe 398.630 €

Opis glavnega programa

Glavni program 0403 Druge skupne administrativne službe vključuje sredstva za obveščanje javnosti, izvedbo protokolarnih dogodkov, sredstva za kritje stroškov razpolaganja in upravljanja z občinskim premoženjem ter sredstva za poslovne prostore občine.

Opis glavnega programa

Izvedba različnih prireditev in srečanj.

Dolgoročni cilji glavnega programa

Dolgoročni cilji so: Zagotoviti javnost in odprtost delovanja organa lokalne skupnosti; omogočiti uresničevanje pravic, obveščenost in zadovoljstvo fizičnih in pravnih oseb, da pridobijo informacijo javnega značaja; obveščanje javnosti; izvedba prireditev, ki so v interesu občine.

Podprogrami in proračunski uporabniki znotraj glavnega programa

Cilj: Organizacija različnih dogodkov.
Kazalnik: Število prireditev, število sodelujočih.

04039002 Izvedba protokolarnih dogodkov 178.000 €

Opis podprograma

Izvedba protokolarnih dogodkov: pokroviteljstva občine oziroma ožjega dela občine pri prireditvah javnih zavodov, društev in drugih izvajalcev, stroški praznovanja občinskega in državnih praznikov

Zakonske in druge pravne podlage

zakon o lokalni samoupravi, zakon o javnih financah, zakon o poslovnih stavbah in poslovnih prostorih.

Dolgoročni cilji podprograma in kazalci, s katerimi se bo merilo doseganje zastavljenih ciljev

Občina Logatec skrbi za celostno podobo, predstavitev občine in aktivnosti v okviru občinske uprave, posveča pozornost zaslužnim občanom in organizacijam, zagotavlja izvedbe utečenih protokolarnih dogodkov, kot so različni sprejemi pri županu na prošnjo ustanov in organizacij, ter tradicionalnih sprejemov in ob večjih pomembnih dogodkih. Prav tako organizira ali je soorganizator številnih prireditev, tako tradicionalnih kot novih - vse v prid promocije in prepoznavnosti občine in razvojnih programov oziroma v znak spoštovanja in informiranja o dosežkih organizacij in posameznikov (področje športa, kulture, gospodarstva, dosežki na področju izobraževanja, občinska priznanja, humanitarnost ipd.).

Letni izvedbeni cilji podprograma in kazalci, s katerimi se bo merilo doseganje zastavljenih ciljev

Letni izvedbeni cilj: Izvedeni dogodki in različne prireditve.
Merljivi kazalci: Število sodelujočih. Število obiskovalcev. Število izvedenih dogodkov, prireditev.

04009 Občinske prireditve, proslave in priznanja 50.000 €

Obrazložitev dejavnosti v okviru proračunske postavke

Občina Logatec skrbi za celostno podobo, predstavitev občine in aktivnosti v okviru občinske uprave, posveča pozornost zaslužnim občanom in organizacijam, zagotavlja izvedbe utečenih protokolarnih dogodkov, kot so različni sprejemi pri županu na prošnjo ustanov in organizacij, ter tradicionalnih sprejemov

in ob večjih pomembnih dogodkih. Prav tako organizira ali je soorganizator številnih prireditev, tako tradicionalnih kot novih - vse v prid promocije in prepoznavnosti občine in razvojnih programov oziroma v znak spoštovanja in informiranja o dosežkih organizacij in posameznikov (področje športa, kulture, gospodarstva, dosežki na področju izobraževanja, občinska priznanja, humanitarnost ipd.).

- Darilo prvošolčkom: Na prvi šolski dan župan obišče prvošolce in jim podari slovensko zastavo s knjigo.
- Občinski praznik (20. 9.): Ob prazniku se podelijo občinska priznanja (častni občan, plaketa, listina). V septembru potekajo številne spremljevalne prireditve.
- Evropski teden mobilnosti: Občina sodeluje pri dogodkih za trajnostno mobilnost, vključno z Dnevom brez avtomobila.
- Zlati maturantje: Župan podeli priznanja najboljšim maturantom na posebni prireditvi.
- Dan slovenske hrane (november): Poudarek na lokalni hrani in samooskrbi, šole in vrtci pripravijo Tradicionalni slovenski zajtrk.
- Dan spomina na mrtve (1. 11.): Prireditev s kulturnim programom in polaganjem cvetja.
- Novoletni sprejem: Župan povabi vodilne predstavnike institucij za krepitev sodelovanja.
- Priložnostna županova priznanja: Podeljujejo se za enkratne dosežke ali humana dejanja.
- Februarska priznanja: Najvišje kulturno priznanje za izjemne dosežke ali življenjsko delo.
- Dan odprtih vrat Upravnega centra: Predstavitev delovanja institucij občanom, šolam in vrtcem.
- Županove petice: Priznanja učencem z najvišjim uspehom ob koncu osnovne šole.
- Otvoritve projektov: Slavnostna odprtja cest, objektov in drugih infrastrukturnih projektov.
- Sodelovanje na dogodkih drugih organizatorjev: Občina se pogosto pridruži dogodkom lokalnih društev.
- Nepredvideni dogodki: Npr. žalne seje, pomembne obletnice ipd.

04022 Organizacija simpozija o dr. Andreju Gosarju (tradicionalna prireditev)

3.000 €

Obrazložitev dejavnosti v okviru proračunske postavke

V letu 2026 bo organiziran 14. Gosarjev večer. Tega v sodelovanju z Občino Logatec pripravlja Knjižnica Logatec. Z dogodkom se obeleži spomin na rojstvo dr. Andreja Gosarja. Dr. Andrej Gosar je bil 30. novembra 1887 rojen v Logatcu. Bil je pravnik, politik, sociolog in pedagog. Umrl je 21. aprila 1970 V Ljubljani. V letu 2014 je Občina Logatec, v sodelovanju s Slovensko akademijo znanosti in umetnosti in Naravoslovnotehniško fakulteto v Ljubljani ter Mohorjevo družbo organizirala dvodnevni simpozij, v letu 2015 pa odkupila Zbornik o delu, življenju in pomenu dr. Andreja Gosarja. V letu 2016 je bil predstavljen dokumentarni film, za naprej se načrtujejo tudi dogodki v smislu »Gosarjevi dnevi« ki bodo osvetljevali socialna, kulturna, znanstvena področja našega življenja. Gre za tradicionalno prireditev. Spomin na delo in življenje dr. Gosarja se navezuje na organizacijo simpozija, izdaje zbornika, predstavitvi dokumentarnega filma, odprtju spominske sobe v Korotanu na Dunaju, dejavnosti, ki so bile izvedene v preteklih letih.

Navezava na projekte v okviru proračunske postavke

Spomin na delo in življenje dr. Gosarja se navezuje na organizacijo simpozija, izdaje zbornika, predstavitvi dokumentarnega filma, odprtju spominske sobe v Korotanu na Dunaju, dejavnosti, ki so bile izvedene v preteklih letih.

Izhodišča, na katerih temeljijo izračuni predlogov pravic porabe za del, ki se ne izvršuje preko NRP

Gre za tradicionalno prireditev v spomin logaškemu mislecu in sociologu.

04027 Izdelava občinskih priznanj (priznanja, značke, lenta) 5.000 €

Obrazložitev dejavnosti v okviru proračunske postavke

Občinska priznanja, ki trenutno obsegajo plakete ter glinene umetniške izdelke v obliki reliefov Logatca, želimo nadgraditi z novimi, sodobno oblikovanimi priznanji, kot so na primer kovanci ali medaljoni. Poleg tega načrtujemo tudi dokup in uvedbo dodatnih priznanj, med katerimi so Županova petica ter priznanja za Zlate in Diamantne maturante občine Logatec.

04034 Decembrski zabavni program in okrasitev kraja 120.000 €

Obrazložitev dejavnosti v okviru proračunske postavke

Sredstva na postavki so namenjena za pripravo prireditev ob pričakovanju vseh treh dobrih mož

(Miklavž, Božiček in dedek Mraz), Miklavžev sejem, drsališče, popestritev prazničnega dogajanja, ki je namenjeno tako otrokom kot odraslim z glasbeni nastopi, sodelovanjem društev pri otroških predstavah…

04039003 Razpolaganje in upravljanje z občinskim premoženjem 220.630 €

Opis podprograma

Razpolaganje in upravljanje z občinskim premoženjem: stroški izvršb in drugih sodnih postopkov, pravno zastopanje občine, upravljanje in tekoče vzdrževanje poslovnih prostorov občine (tudi protokolarnih prostorov), investicijsko vzdrževanje poslovnih prostorov v lasti občine, investicije v poslovne prostore v lasti občine.

Zakonske in druge pravne podlage

zakon o lokalni samoupravi, zakon o javnih financah, zakon o poslovnih stavbah in poslovnih prostorih

04005 Obratovalni stroški poslovnih prostorov 131.630 €

Obrazložitev dejavnosti v okviru proračunske postavke

Sredstva so namenjena za kritje obratovalnih stroškov in investicijskih izboljšav in vzdrževanj poslovnih prostorov v lasti Občine Logatec. Obratovalni stroški vključujejo stroške varovanja, stroške dobave električne energije, stroške ogrevanja, stroške komunalnih storitev ter stroške vzdrževalni del in popravil ter manjših investicijskih izboljšav, ki so potrebni za zagotavljanje nemotenega delovanja in uporabe poslovnih prostorov. Občina Logatec je lastnica več poslovnih prostorov, in sicer na naslednjih naslovih: Notranjska cesta 4, Notranjska cesta 14, Tržaška cesta 27, Tržaška cesta 27a, Tržaška cesta 44, Tržaška cesta 105 in Tržaška cesta 148.

04008 Tekoče vzdrževanje poslovnih prostorov - drugih objektov 89.000 €

Obrazložitev dejavnosti v okviru proračunske postavke

Občina Logatec je lastnica več poslovnih prostorov na naslednjih naslovih: Notranjska cesta 4, Notranjska cesta 14, Tržaška cesta 27, Tržaška cesta 27a, Tržaška cesta 44, Tržaška cesta 105 in Tržaška cesta 148. Proračunska sredstva so namenjena rednemu vzdrževanju vseh omenjenih objektov. V nekdanjem prostoru za shranjevanje premoga, ki se nahaja ob šoli POŠ Laze, bomo uredili sodoben in funkcionalen prostor za shranjevanje rekvizitov, namenjen društvom in šoli. Zaradi centralne lege in ustrezne kvadrature je ta prostor idealen za prenovo, saj omogoča varno in pregledno shranjevanje športnih, kulturnih in drugih pripomočkov, ki jih društva in šola redno uporabljajo pri svojem delu. Prostor bomo temeljito očistili, poskrbeli za ustrezno prezračevanje ter ga ustrezno opremili. Prav tako bomo uredili varen dostop in poskrbeli za osnovno razsvetljavo, kar bo omogočilo enostavno uporabo prostora skozi celo leto. S tem bomo nekdanji, neuporabljeni prostor smiselno preuredili v koristen in funkcionalen del skupnosti. Za poslovne prostore na naslovu Notranjska cesta 14, ki jih ima Občina Logatec v najemu, je predviden periodični pregled števcev električne energije, ki ga je potrebno redno izvajati. Na naslovu Tržaška cesta 105, kjer se poleg poslovnih prostorov nahajajo tudi prostori namenjeni za vrtec, je nujna ureditev odvodnjavanja v atriju. Zaradi neustrezno urejenega odvajanja vode se na notranjih zidovih že pojavljajo posledice vlage. Prav tako je potrebna zamenjava strehe in ustrezna sanacija toplotnih mostov. Zaradi slabe izvedbe strehe prihaja do nabiranja vlage okoli oken stanovanj v mansardi objekta. Potreba po zamenjavi strehe postaja vse bolj nujna, saj strešniki odpadajo in padajo tudi na del atrija, kjer se igrajo otroci, kar predstavlja varnostno tveganje. Na naslovu Tržaška cesta 148, kjer poleg poslovnih prostorov delujejo tudi začasni prostori šole, je potrebno urediti hodnike (beljenje sten) in zamenjati nekaj notranjih vrat, ki so dotrajana in ne opravljajo več svoje funkcije. Prav tako je potrebna zamenjava vhodnih vrat na pomožnem objektu, saj so ta že močno obrabljena.

06 LOKALNA SAMOUPRAVA 71.194 €

Opis področja proračunske porabe, poslanstva občine znotraj področja proračunske porabe

Področje porabe 06 – LOKALNA SAMOUPRAVA zajema sredstva za delovanje ožjih delov občin ali zvez občin, združenj občin in drugih oblik povezovanja občin.

Dokumenti dolgoročnega razvojnega načrtovanja

Dolgoročni dokument črpanja sredstev evropskih skladov je Strategija lokalnega razvoja za lokalno akcijsko

skupino LAS s CILjem, ki vsebuje opredelitev območja, analizo razvojnih potreb, opis tematskih področij ukrepanja, med katerimi so: ustvarjanje delovnih mest, razvoj osnovnih storitev, varstvo okolja in ohranjanje narave, večja vključenost mladih, žensk in drugih ranljivih skupin.

Sredstva za navedene aktivnosti so dodeljena iz Evropskega kmetijskega sklada za razvoj podeželja, Evropskega sklada za regionalni razvoj in iz naslova operacij sodelovanja.

Dolgoročni cilji področja proračunske porabe

Dolgoročni cilj je čim bolj kakovostno izvajanje upravnih, strokovnih, pospeševalnih, razvojnih nalog ob gospodarni porabi proračunskih sredstev v korist razvoja občine. Učinkovito sodelovanje z drugimi organi, institucijami in z javnostjo.

Oznaka in nazivi glavnih programov v pristojnosti občine

0601 Delovanje na področju lokalne samouprave ter koordinacija vladne in lokalne ravni.

0601 Delovanje na področju lokalne samouprave ter koordinacija vladne in lokalne ravni 5.000 €

Opis glavnega programa

Glavni program 0601 Delovanje na področju lokalne samouprave ter koordinacija vladne in lokalne ravni vključuje sredstva za pripravo strokovnih podlag za oblikovanje ožjih delov občin in zvez občin in različne oblike povezovanja občin (združenja in druge oblike

povezovanja občin).

Opis glavnega programa

Povezovanje in sodelovanje z različnimi ustanovami in občinami pri izvajanju skupnih projektov, pomembnih za razvoj regije.

Dolgoročni cilji glavnega programa

Občina Logatec sodeluje z RRA LUR, LAS s CILjem, ICRA d.o.o., včlanjena pa je tudi v Skupnost občin Slovenije (SOS) ter v Združenje občin Slovenije (ZOS). Cilj članstva v omenjenih organizacijah je v izmenjavi izkušenj z namenom krepitve lokalne samouprave ter razreševanje problematik, ki so skupne občinam. Obenem pa tudi v sodelovanju pri izvedbi različnih projektov.

Podprogrami in proračunski uporabniki znotraj glavnega programa

06019003 Povezovanje lokalnih skupnosti.

06019003 Povezovanje lokalnih skupnosti 5.000 €

Opis podprograma

Povezovanje lokalnih skupnosti: druge oblike povezovanja občin (stanovanjska zbornica, delovanje regionalne razvojne agencije).

Zakonske in druge pravne podlage

zakon o lokalni samoupravi, zakon o spodbujanju skladnega regionalnega razvoja, stanovanjski zakon, zakon o javnih uslužbencih, zakon o sistemu plač v javnem sektorju, zakon o javnih financah

Dolgoročni cilji podprograma in kazalci, s katerimi se bo merilo doseganje zastavljenih ciljev

Med dolgoročne cilje sodi, poleg izvajanja pogodbenih nalog, tudi sodelovanje z regijskimi akterji ter priprava projektnih predlogov za podporo ukrepov področja razvoja podeželja, razvoj novih projektov s področja razvoja podeželja na prihodnje potencialne razpise (čezmejno sodelovanje, transnacionalno sodelovanje, CLLD). RRA LUR pripravi vsakoleten program dela s finančnim načrtom v katerem je opredeljen program dela po področjih, rezultat izvajanja nalog pa je zbran v vsakoletnem končnem poročilu o delu RRA LUR.

Merljivi kazalci so: število dogodkov, število projektov, število vključenih udeležencev.

Letni izvedbeni cilji podprograma in kazalci, s katerimi se bo merilo doseganje zastavljenih ciljev

Letni izvedbeni cilj: Sodelovanje z RDO Ljubljana.

Merljivi kazalci: Število dogodkov. Izdelana publikacija.

06083 Sof. operacij ev. koh. politike CLLD - Operacije sodelovanja z drugimi LAS 5.000 €

Obrazložitev dejavnosti v okviru proračunske postavke

Sredstva so namenjena sofinanciranju aktivnosti regijskih razvojnih agencij LAS s CIL-jem, LUR in RDO Turizem Ljubljana. Navedene aktivnosti so zapisane v Strategiji razvoja in promocije turizma v regiji Osrednja Slovenija za obdobje 2023-2027. Plan aktivnosti predvideva promocijske in razvojno-operativne aktivnosti. Promocijske aktivnosti vključujejo tisk in distribucijo brošur, publikacij, urejanje spletnih strani, fotografiranje regijskih vsebin, video vsebine regije, sejemske nastope doma in v tujini.

0603 Dejavnost občinske uprave 66.194 €

Opis glavnega programa

Glavni program 0603 Dejavnost občinske uprave vključuje sredstva za delovanje občinske uprave.

Dolgoročni cilji glavnega programa

Učinkovito in strokovno izvajanje nalog ter storitev občinske uprave, ki zagotavljajo nemoteno delovanje občinskih organov, podporo lokalnim skupnostim, izvajanje občinskih politik in zakonodaje ter kakovostno upravljanje javnih zadev v skladu z zakonodajo in potrebami občanov.

Podprogrami in proračunski uporabniki znotraj glavnega programa

Podprograma, ki se nanašata na ta glavni program, sta:

- 06039001 Administracija občinske uprave,
- 06039002 Razpolaganje in upravljanje s premoženjem, potrebnim za delovanje občinske uprave.

06039001 Administracija občinske uprave 7.000 €

Opis podprograma

Administracija občinske uprave: plače zaposlenih v občinski upravi,
sredstva za odpravo nesorazmerij med osnovnimi plačami, materialni stroški in
stroški počitniške dejavnosti (upravljanje in vzdrževanje počitniških objektov).

Zakonske in druge pravne podlage

zakon o lokalni samoupravi, zakon o spodbujanju skladnega regionalnega razvoja, stanovanjski zakon, zakon o javnih uslužbencih, zakon o sistemu plač v javnem sektorju, zakon o javnih financah

Dolgoročni cilji podprograma in kazalci, s katerimi se bo merilo doseganje zastavljenih ciljev

Zagotavljanje nemotenega in učinkovitega delovanja občinske uprave z ustrezno kadrovsko in materialno podporo, vključno s plačami zaposlenih, odpravo nesorazmerij v osnovnih plačah ter organizacijo in vzdrževanjem počitniških dejavnosti za zaposlene, s ciljem motiviranja in ohranjanja kakovostnega kadra.

06021 Počitniška dejavnost - stroški in letni pavšal 7.000 €

Obrazložitev dejavnosti v okviru proračunske postavke

Občina Logatec ima v AC Bijeta Uvala postavljeno počitniško prikolico. Možnosti koriščenja počitniške prikolice se določi z razpisom, ki se ga objavi v prvi polovici tekočega leta. V počitniški prikolici lahko letujejo tako zaposleni v občinski upravi, kot tudi zaposleni v javnih zavodih katerih ustanoviteljica je Občina Logatec, upokojenci in zunanji interesenti. Sredstva se bodo porabila plačilo letnega in zimskega pavšala. Poleg rednih stroškov, so tu še stroški čiščenja posteljnine, servisa koles ter drugi stroški povezani z vzdrževanjem kvalitete letovanja.

06039002 Razpolaganje in upravljanje s premoženjem, potrebnim za delovanje občinske uprave 59.194 €

Opis podprograma

Razpolaganje in upravljanje s premoženjem, potrebnim za delovanje občinske uprave: tekoče vzdrževanje upravnih prostorov, plačilo najemnin za upravne prostore, investicijsko vzdrževanje upravnih

prostorov, investicije v upravne prostore, nakup opreme, nakup prevoznih sredstev.

Zakonske in druge pravne podlage

zakon o lokalni samoupravi, zakon o spodbujanju skladnega regionalnega razvoja, stanovanjski zakon, zakon o javnih uslužbencih, zakon o sistemu plač v javnem sektorju, zakon o javnih financah

Dolgoročni cilji podprograma in kazalci, s katerimi se bo merilo doseganje zastavljenih ciljev

Zagotavljanje učinkovitega in trajnostnega upravljanja z nepremičninami in opremo občinske uprave, ki vključuje tekoče in investicijsko vzdrževanje upravnih prostorov, plačilo najemnin, nakup potrebne opreme ter prevoznih sredstev, s ciljem zagotavljanja optimalnih pogojev za nemoteno in kakovostno delo občinske uprave.

06022 Vzdrževanje upravnih prostorov in opreme - občinska uprava 34.194 €

Obrazložitev dejavnosti v okviru proračunske postavke

Proračunska postavka je namenjena zagotavljanju nemotenega delovanja občinske uprave skozi vzdrževanje upravnih prostorov. Sredstva omogočajo izvajanje rednih in nujnih aktivnosti, ki so potrebne za nemoteno, varno in učinkovito delo občinske uprave. Sredstva so namenjena za: stroške čistilnega materiala in storitev, strokovne literature in naročnine, goriva in maziva ter stroški polnjenja električnih vozil, manjša popravila, stroški komunikacijske opreme in stroški zavarovalnih premij. Namen postavke je vzpostavitev in ohranjanje urejenega, varnega ter funkcionalnega delovnega okolja, ki podpira kakovostno izvajanje javnih nalog občinske uprave.

Z Rebalansom 2 se sredstva na proračunski postavki povečujejo za 8.943,79 EUR glede na dosedanjo realizacijo in ocenjene obveznosti do konca leta. Povišanje je potrebno predvsem zaradi višjih stroškov vzdrževanja računalniške in druge opreme, sistemske podpore, najema in vzdrževanja fotokopirnih strojev.

06084 Tekoče vzdrževanje programske opreme v občinski upravi - JAVNI RAZPISI in POZIVI 25.000 €

Obrazložitev dejavnosti v okviru proračunske postavke

Spletna aplikacija omogoča informacijsko podporo procesu obdelave javnih razpisov in pozivov. Podpira proces oddaje in obdelave vlog prijaviteljev. Strokovnim sodelavcem nudi podporo postavljanju razpisov, odpiranja vlog, ocenjevanja vlog in izdelavo upravnih aktov, kot na primer poziva za dopolnitev vloge, odločbe ali pogodbe ter na koncu spremljanja izplačil zahtevkov ter hrambe vseh podatkov iz preteklih let. Občina Logatec, preko spletne aplikacije, izvaja sofinanciranje dejavnosti humanitarnih organizacij, sofinanciranje javnih kulturnih programov in kulturnih projektov, sofinanciranje tradicionalnih projektov, ki so v interesu občine Logatec, sofinanciranje dejavnosti za starejše, sofinanciranje projektov varovanja kulturne dediščine, sofinanciranje projektov drugih društev, sofinanciranje letnega programa športa in razdeljevanja terminov v športnih objektih, sofinanciranje turističnih projektov, sofinanciranje mladinskih programov. Pri tem se uporablja brezpapirno poslovanje (razen odločb in pogodb). Aplikacija je na razpolago 24/7. Sredstva so namenjena plačilu licenc za uporabo, posodobitvi aplikacije, hrambi podatkov iz preteklih let ter za podporo strokovnim delavcem in uporabnikom.

Navedena aplikacija omogoča dodajanje novih javnih razpisov iz drugih področij in spreminjanje dosedanjih parametrov izračunavanja točk in meril, kar pomeni prilagodljivost sistema vodenja postopkov dodeljevanja sredstev iz občinskega proračuna.

07 OBRAMBA IN UKREPI OB IZREDNIH DOGODKIH 638.166 €

Opis področja proračunske porabe, poslanstva občine znotraj področja proračunske porabe

Področje porabe 07 – OBRAMBA IN UKREPI OB IZREDNIH DOGODKIH zajema civilne organizacijske oblike sistema zaščite, obveščanja in ukrepanja v primeru naravnih in drugih nesreč.

Dokumenti dolgoročnega razvojnega načrtovanja

Zakon o varstvu pred naravnimi in drugimi nesrečami, Zakon o varstvu pred požarom, Zakon o gasilstvu.

Dolgoročni cilji področja proračunske porabe

Dolgoročni cilj je zagotavljati varnost občanov in premoženja Občine Logatec pred naravnimi in drugimi nesrečami. Zagotavljanje učinkovitega, pravočasnega in usklajenega delovanja civilnih organizacijskih struktur sistema zaščite, reševanja in obveščanja v primeru naravnih in drugih nesreč, s poudarkom na

preprečevanju, pripravljenosti, odzivanju in obnovi, z namenom zmanjšanja ogroženosti ljudi, živali, okolja, premoženja ter zagotavljanja varnosti in odpornosti lokalnih skupnosti.

Oznaka in nazivi glavnih programov v pristojnosti občine

0703 Civilna zaščita in protipožarna varnost.

0703 Varstvo pred naravnimi in drugimi nesrečami 638.166 €

Opis glavnega programa

Glavni program 0703 Varstvo pred naravnimi in drugimi nesrečami vključuje sredstva za izvedbo programa varstva pred naravnimi in drugimi nesrečami in programa varstva pred požarom.

Dolgoročni cilji glavnega programa

Dolgoročni cilj je zagotavljati varnost občanov in premoženja Občine Logatec pred naravnimi in drugimi nesrečami.

Podprogrami in proračunski uporabniki znotraj glavnega programa

07039001 Pripravljenost sistema za zaščito, reševanje in pomoč;

07039002 Delovanje sistema za zaščito, reševanje in pomoč.

07039001 Pripravljenost sistema za zaščito, reševanje in pomoč 105.700 €

Opis podprograma

Pripravljenost sistema za zaščito, reševanje in pomoč: organiziranje, opremljanje in usposabljanje organov, enot in služb civilne zaščite ter drugih sil za zaščito, reševanje in pomoč, usposabljanje in opremljanje društev in drugih organizacij, usposabljanje in opremljanje gasilcev, organiziranje, razvijanje in vodenje osebne in vzajemne zaščite, vzdrževanje javnih zaklonišč in druge nastanitve prebivalstva v primeru naravnih nesreč in drugih nesreč.

Zakonske in druge pravne podlage

Zakon o varstvu pred naravnimi in drugimi nesrečami, Uredba Uprave za zaščito in reševanje pri Ministrstvu za obrambo RS, Uredba o vsebini in izdelavi načrtov zaščite in reševanja, Načrti zaščite in reševanja v občini Logatec.

Dolgoročni cilji podprograma in kazalci, s katerimi se bo merilo doseganje zastavljenih ciljev

Dolgoročni cilj je financirati, opremiti in usposobiti občinski Štab Civilne zaščite, enote Civilne zaščite Občine Logatec, organizirati sistem opazovanja, alarmiranja, obveščanja in zvez.

07003 Vzdrževanje javnih zaklonišč in druge nastanitve preb. v primeru naravnih nesreč 7.000 €

Obrazložitev dejavnosti v okviru proračunske postavke

Na področju vzdrževanja objektov za zaščito in reševanje se je v zadnjem obdobju pokazala potreba, tudi zaradi prenesenih nalog s strani države, po organizaciji in vzpostavitvi dobro organiziranih sprejemnih centrov ter logistike v primeru evakuacij občanov, sprejemov in nastanitve z drugih področij (jedrska nesreča, množična nesreča na avtocesti ali v prometu, večja vodna ujma). Obenem so sredstva predvidena za obnovo naprav v zakloniščih, predvsem v starem zaklonišču na Pavšičevi ulici, ki bo po prenovi služilo kot centralni objekt zaščite, reševanja in pomoči, za Civilno zaščito in operativne enote za reševanje, ki trenutno opremo skladiščijo po domovih lastnih članov ter za servise zaklonišč.

Navezava na projekte v okviru proračunske postavke

Vzdrževanje objektov za zaščito, reševanje in pomoč - Letni program dela ZRP za 2025, Resolucija VNDN v občini Logatec.

Izhodišča, na katerih temeljijo izračuni predlogov pravic porabe za del, ki se ne izvršuje preko NRP

Potrebe po vzdrževanju, ocenjeni izdatki

07014 Usposabljanje enot Civilna zaščite 22.500 €

Obrazložitev dejavnosti v okviru proračunske postavke

Sredstva te proračunske postavke so namenjena usposabljanju, vodenju in operativni pripravljenosti enot sistema zaščite, reševanja in pomoči (ZRP) v občini Logatec, s poudarkom na Civilni zaščiti (CZ). Gre za ključne aktivnosti, ki zagotavljajo ustrezno odzivnost v primeru naravnih in drugih nesreč. Postavka zajema naslednje namene: izvedba osrednje občinske vaje zaščite in reševanja, usposabljanja in vaje enot Civilne zaščite in drugih sil ZRP, sistemi obveščanja, koordinacije in odzivanja, refundacije osebnih dohodkov reševalcev in pripadnikov CZ, ki so vpoklicani na dolžnost, pogodbe o pripravljenosti za delovanje CZ, vključno s poveljnikom CZ, zavarovanje pripadnikov CZ in drugih operativnih enot, izvedba ostalih aktivnosti, predvidenih v Letnem programu dela zaščite in reševanja (ZiR). Namen postavke je zagotavljanje usposobljenosti, varnosti in organizacijske pripravljenosti ključnih kadrov ter struktur, ki sodelujejo pri zaščiti, reševanju in pomoči ob nesrečah. Navezava na dokumente in projekte: Letni program dela ZiR za občino Logatec, Načrt zaščite in reševanja občine Logatec, Resolucija o programu varstva pred naravnimi in drugimi nesrečami.

Izhodišča, na katerih temeljijo izračuni predlogov pravic porabe za del, ki se ne izvršuje preko NRP

Nabor usposabljanj in izobraževanj po letnem programu dela ZRP in skladno z operativnimi potrebami vodstva sistema ZRP občine.

07015 Oprema za zaščito in reševanje 34.700 €

Obrazložitev dejavnosti v okviru proračunske postavke

Sredstva te proračunske postavke so namenjena sofinanciranju nabave zahtevne tehnične in tehnološke opreme za potrebe sistema zaščite, reševanja in pomoči v občini Logatec. Postavka predstavlja osnovo za opremljanje prostovoljnih operativnih enot ter enot Civilne zaščite, zlasti logističnih enot in enot za podporo ob večjih nesrečah. Predvidena oprema vključuje: visoko zahtevna osnovna sredstva, ki jih je možno kategorizirati kot specializirano zaščitno-reševalno opremo, tehnološko dovršene naprave in pripomočke za posredovanje v Različnih vrstah nesreč (npr. poplave, vetrolomi, prometne nesreče, jedrske ali industrijske nesreče), specializirano logistično opremo (agregati, sistemi za razsvetljavo, šotori, komunikacijska oprema, pripomočki za oskrbo evakuiranih ipd.), opremo za enote CZ in druge sile ZRP, ki delujejo v podpori gasilskim in reševalnim enotam. Namen postavke je okrepiti odzivnost, varnost in operativno učinkovitost sil zaščite in reševanja, ter zagotoviti ustrezno pripravljenost občine na različne vrste nesreč. Navezava na dokumente in načrte: Letni program dela zaščite, reševanja in pomoči (ZiR), Načrt zaščite in reševanja občine Logatec, Resolucija o programu varstva pred naravnimi in drugimi nesrečami.

Z Rebalansom 2 se sredstva na proračunski postavki povečujejo za 6.000,00 EUR glede na načrtovane aktivnosti in izkazane potrebe Civilne zaščite po nabavi dodatne opreme za zagotavljanje ustrezne pripravljenosti ter učinkovitega izvajanja nalog zaščite, reševanja in pomoči do konca proračunskega leta.

07016 Dejavnost zaščite in reševanja 41.500 €

Obrazložitev dejavnosti v okviru proračunske postavke

Proračunska postavka je namenjena splošni podpori sistemu zaščite, reševanja in pomoči, z osredotočenostjo na preventivne aktivnosti ter posredovanje ob naravnih in drugih nesrečah. Sredstva omogočajo izvajanje operativnih nalog, ki jih v skladu z novo zakonodajo opravljajo prostovoljne organizacije, pogodbeni izvajalci ter ostali sestavi zaščite in reševanja, ki nadomeščajo prejšnje klasične strukture Civilne zaščite. Sredstva se namenjajo za: sofinanciranje delovanja prostovoljnih operativnih enot, ki izvajajo naloge zaščite, reševanja in pomoči, kritje stroškov začetnih intervencij in odziva pogodbenih organizacij in podjetij, ki delujejo skladno z novimi členi Zakona o varstvu pred naravnimi in drugimi nesrečami (ZVNDN; 72.–76. člen), podporo izvajanju vaj, usposabljanj in skupnih aktivnosti operativnih enot in posameznikov, pripravo, preventivo ter blaženje posledic nesreč (poplave, neurja, prometne nesreče, nesreče z nevarnimi snovmi ipd.). Namen postavke je zagotavljanje operativne pripravljenosti in pravočasnega odzivanja ob nesrečah, podpora novim oblikam organiziranosti sil za zaščito in reševanje ter ohranjanje funkcionalnosti lokalnega sistema ZiR v skladu s prenovljenim zakonskim okvirom. Navezava na pravne podlage in strateške dokumente: Zakoni ZVNDN (členi 72–76), Letni program zaščite, reševanja in pomoči (ZiR), Resolucija o programu varstva pred naravnimi in drugimi nesrečami v občini Logatec.

Z Rebalansom 2 se sredstva na proračunski postavki povečujejo za 15.000,00 EUR glede na dosedanjo realizacijo v višini 19.988,00 EUR in evidentirane predobremenitve v višini 7.452,00 EUR. Dodatna sredstva so potrebna za poravnavo že prevzetih obveznosti ter zagotovitev nemotenega izvajanja nalog zaščite,

reševanja in pomoči do konca leta.

07039002 Delovanje sistema za zaščito, reševanje in pomoč 532.466 €

Opis podprograma

Podprogram vsebuje: stroške operativnega delovanja organov, enot in služb civilne zaščite, stroški operativnega delovanja društev in drugih organizacij, stroški dejavnost poklicnih gasilskih enot, dejavnosti gasilskih društev in občinskih gasilskih zvez, investicijsko vzdrževanje gasilskih domov, gasilskih vozil in gasilske opreme (financirane tudi s požarno takso), investicije v gasilske domove, gasilska vozila in opremo.

Zakonske in druge pravne podlage

Zakon o varstvu pred naravnimi in drugimi nesrečami, Uredba Uprave za zaščito in reševanje pri Ministrstvu za obrambo RS, Uredba o vsebini in izdelavi načrtov zaščite in reševanja, Načrti zaščite in reševanja v občini Logatec

Dolgoročni cilji podprograma in kazalci, s katerimi se bo merilo doseganje zastavljenih ciljev

Servis zaklonišč, alarmiranje in obveščanje (materialno - tehnična usposobljenost Gasilske zveze Logatec). Financiranje, opremljanje in usposabljanje Gasilske zveze Logatec PGD-jev. Cilj sistema varstva pred naravnimi in drugimi nesrečami je zmanjšati število nesreč in preprečitev oziroma zmanjšati število žrtev in drugih posledic (reševanje, preprečevanje, zaščita in sanacija posledic nesreč).

07001 Poraba požarne takse 78.000 €

Obrazložitev dejavnosti v okviru proračunske postavke

Sredstva iz požarne takse, ki jih Občina Logatec prejme iz državnega požarnega sklada, se uporabljajo v skladu z 58. členom Zakona o varstvu pred požarom. Namenjena so za: nakup gasilske in zaščitno-reševalne opreme, investicijsko vzdrževanje opreme in vozil prostovoljnih gasilskih društev, odplačevanje kreditov za nakup gasilskih vozil, druge investicijske odhodke oziroma transfere gasilskim enotam na območju občine. Poraba sredstev je usklajena z Dogovorom med Ministrstvom za obrambo RS in Občino Logatec, ki določa, da se sredstva požarnega sklada usmerjajo predvsem v investicije na področju varstva pred požarom. Predvidena poraba v letu 2026 zajema predvsem: nabavo osebne zaščitne opreme za operativne gasilce, sofinanciranje nakupa ali odplačilo obveznosti iz kreditov za gasilska vozila, druge potrebne investicije, povezane z opremljanjem gasilskih enot. Znesek temelji na realizaciji preteklih let in izračunih v skladu s Pravilnikom o financiranju sil za zaščito, reševanje in pomoč v občini. Višina prejetih sredstev iz požarne takse je odvisna od letnih vplačil zavarovalnih premij, zato je proračunski znesek ocenjen.

Navezava na projekte v okviru proračunske postavke

Načrt nabav pri Gasilski zvezi Logatec, Resolucija o VNDN v občini Logatec.

Z Rebalansom 2 se sredstva na proračunski postavki povečujejo zaradi poračuna obveznosti iz let 2024 in 2025, za katerega je bilo v letu 2026 porabljenih skoraj 25.000,00 EUR. Zaradi navedenega prvotno načrtovana sredstva ne zadoščajo za pokritje tekočih stroškov do konca leta.

07002 Gasilska društva - nakup opreme 261.843 €

Obrazložitev dejavnosti v okviru proračunske postavke

Sredstva te proračunske postavke so namenjena sofinanciranju opremljanja prostovoljnih gasilskih društev, ki delujejo v okviru Gasilske zveze Logatec. Ključni namen je zagotoviti ustrezno stopnjo pripravljenosti in varnosti gasilcev ter funkcionalnost voznega parka. Poraba sredstev zajema: obnovo in dopolnitev osebne zaščitne in reševalne opreme (npr. gasilske obleke, čelade, škornji, dihalni aparati ipd.), nakup nove opreme, ki je potrebna za izvajanje nalog zaščite, reševanja in pomoči, vzdrževanje in popravila gasilskih vozil, vključno z zamenjavo iztrošenih ali poškodovanih delov, po potrebi sodelovanje pri nakupu novega gasilskega vozila ali drugega večjega kosa opreme v sofinancerskem razmerju. Investicija prispeva k ohranjanju operativne pripravljenosti gasilskih enot, izboljšuje pogoje za posredovanje ob nesrečah in zagotavlja varno delo gasilcev na terenu. Sredstva se razporejajo v skladu z letnimi potrebami društev ter na osnovi načrta Gasilske zveze Logatec in prioritet posameznih enot.

07004 Sredstva za redno dejavnost - Gasilske zveze Logatec 40.900 €

Obrazložitev dejavnosti v okviru proračunske postavke

Proračunska postavka je namenjena zagotavljanju rednega delovanja Gasilske zveze Logatec (GZ Logatec), ki usklajuje delo prostovoljnih gasilskih društev v občini in izvaja javno gasilsko službo v skladu z veljavno zakonodajo. Sredstva se porazdelijo na podlagi razdelitve, ki jo sprejme predsedstvo GZ Logatec, in se uporabljajo za: financiranje in sofinanciranje izvajanja Pogodb o opravljanju javne gasilske službe, delovanje GZ Logatec v skladu z določili Zakona o gasilstvu, Zakona o varstvu pred požarom, podporo izvajanju Načrta zaščite in reševanja za naravne in druge nesreče občine Logatec, izvajanje nalog iz Operativnega gasilskega načrta ter ukrepov opredeljenih v Resoluciji o programu varstva pred naravnimi in drugimi nesrečami. Sredstva zagotavljajo pogoje za učinkovito organiziranost, strokovno podporo ter operativno pripravljenost gasilskih enot na ravni občine. Navezava na strateške dokumente in projekte: Resolucija o programu varstva pred naravnimi in drugimi nesrečami v občini Logatec, Načrti zaščite, reševanja in pomoči, Pogodbe o opravljanju gasilske službe. Izhodišča za izračun predloga sredstev: Pravilnik o financiranju sil za zaščito, reševanje in pomoč (ZRP) v občini Logatec, Odlok o varstvu pred naravnimi in drugimi nesrečami, analizirane potrebe in realizacija iz preteklih let.

Navezava na projekte v okviru proračunske postavke

Resolucije o programu varstva pred naravnimi in drugimi nesrečami v občini Logatec.

Izhodišča, na katerih temeljijo izračuni predlogov pravic porabe za del, ki se ne izvršuje preko NRP

Pravilnik o financiranju sil ZRP v občini Logatec, Odlok o varstvu pred naravnimi in drugimi nesrečami v občini Logatec.

07007 Redno delovanje PGD DOL.LOGATEC 46.185 €

Obrazložitev dejavnosti v okviru proračunske postavke

Sredstva te proračunske postavke so namenjena zagotavljanju rednega delovanja Prostovoljnega gasilskega društva Dolnji Logatec (PGD Dolnji Logatec), ki kot ena od osrednjih gasilskih enot v občini izvaja javno gasilsko službo v okviru lokalnega sistema zaščite in reševanja. Financiranje temelji na: razdelitvi sredstev, ki jo sprejme predsedstvo Gasilske zveze Logatec, Pogodbah o opravljanju javne gasilske službe, sklenjenih z Občino Logatec, določilih Zakona o gasilstvu, Zakona o varstvu pred požarom, in na ukrepih, predvidenih v Načrtu zaščite in reševanja ter Resoluciji o programu varstva pred naravnimi in drugimi nesrečami. Sredstva se uporabljajo za: osnovne stroške delovanja društva (komunalni stroški, vzdrževanje prostorov in opreme, administracija), usposabljanje in izobraževanje članov, izvajanje operativnih nalog v sistemu zaščite, reševanja in pomoči, zagotavljanje pripravljenosti in opremljenosti enote v skladu z operativnim gasilskim načrtom. Navezava na strateške dokumente in projekte: Resolucija o programu varstva pred naravnimi in drugimi nesrečami v občini Logatec, Operativni gasilski načrt, Pogodbe o opravljanju javne gasilske službe. Izhodišča za določitev višine sredstev: Pravilnik o financiranju sil za zaščito, reševanje in pomoč (ZRP) v občini Logatec, analiza potreb društva ter realizacija v preteklih proračunskih letih.

Navezava na projekte v okviru proračunske postavke

Resolucije o programu varstva pred naravnimi in drugimi nesrečami v občini Logatec.

Izhodišča, na katerih temeljijo izračuni predlogov pravic porabe za del, ki se ne izvršuje preko NRP

Pravilnik o financiranju sil ZRP v občini Logatec, Odlok o varstvu pred naravnimi in drugimi nesrečami v občini Logatec.

07008 Sredstva za redno dejavnost - PGD GOR. LOGATEC 19.623 €

Obrazložitev dejavnosti v okviru proračunske postavke

Proračunska postavka je namenjena zagotavljanju rednega delovanja Prostovoljnega gasilskega društva Gorenji Logatec (PGD Gorenji Logatec), ki v okviru javne lokalne gasilske službe izvaja naloge zaščite, reševanja in pomoči na območju občine. Dodeljena sredstva se porazdelijo v skladu z razdelitvijo, ki jo je potrdilo predsedstvo Gasilske zveze Logatec, in se uporabljajo za: izvajanje Pogodb o opravljanju javne gasilske službe, osnovno delovanje društva (vzdrževanje objektov, opreme in vozil, stroški komunalnih storitev, osnovna administracija), usposabljanje in operativno pripravljenost gasilcev, izvajanje nalog v okviru Načrta zaščite in reševanja ter sodelovanje pri aktivnostih, določenih v Resoluciji o programu varstva

pred naravnimi in drugimi nesrečami. Navezava na strateške dokumente: Resolucija o programu varstva pred naravnimi in drugimi nesrečami v občini Logatec, Operativni gasilski načrt, Načrt zaščite in reševanja občine Logatec. Izhodišča za izračun sredstev: Pravilnik o financiranju sil za zaščito, reševanje in pomoč (ZRP) v občini Logatec, Odlok o varstvu pred naravnimi in drugimi nesrečami, predhodna poraba sredstev in dejanske potrebe društva.

Navezava na projekte v okviru proračunske postavke

Resolucije o programu varstva pred naravnimi in drugimi nesrečami v občini Logatec.

Izhodišča, na katerih temeljijo izračuni predlogov pravic porabe za del, ki se ne izvršuje preko NRP

Pravilnik o financiranju sil ZRP v občini Logatec, Odlok o varstvu pred naravnimi in drugimi nesrečami v občini Logatec.

07009 Sredstva za redno dejavnost - PGD HOTEDRŠICA 12.823 €

Obrazložitev dejavnosti v okviru proračunske postavke

Sredstva te proračunske postavke so namenjena zagotavljanju rednega delovanja Prostovoljnega gasilskega društva Hotedršica (PGD Hotedršica), ki opravlja naloge v okviru javne lokalne gasilske službe na podlagi pogodbe z Občino Logatec. Financiranje je skladno z: razdelitvijo sredstev, ki jo sprejme Predsedstvo Gasilske zveze Logatec, Pogodbami o opravljanju gasilske službe, zahtevami Zakona o gasilstvu, Zakona o varstvu pred požarom, Načrtom zaščite in reševanja ter Resolucijo o programu varstva pred naravnimi in drugimi nesrečami občine Logatec. Sredstva omogočajo: nemoteno izvajanje osnovnih nalog društva (vzdrževanje opreme, prostorov in vozil, režijski stroški), operativno pripravljenost enote, usposabljanje gasilcev, sodelovanje v sistemu zaščite in reševanja na lokalni ravni. Navezava na projekte in strateške dokumente: Resolucija o programu varstva pred naravnimi in drugimi nesrečami v občini Logatec, Operativni gasilski načrt in Načrt zaščite in reševanja občine. Izhodišča za določitev višine sredstev: Pravilnik o financiranju sil za zaščito, reševanje in pomoč (ZRP) v občini Logatec, Odlok o varstvu pred naravnimi in drugimi nesrečami in utemeljene potrebe PGD Hotedršica.

Navezava na projekte v okviru proračunske postavke

Resolucije o programu varstva pred naravnimi in drugimi nesrečami v občini Logatec.

Izhodišča, na katerih temeljijo izračuni predlogov pravic porabe za del, ki se ne izvršuje preko NRP

Pravilnik o financiranju sil ZRP v občini Logatec, Odlok o varstvu pred naravnimi in drugimi nesrečami v občini Logatec.

07010 Sredstva za redno dejavnost - PGD ROVTE 19.623 €

Obrazložitev dejavnosti v okviru proračunske postavke

Sredstva te proračunske postavke so namenjena zagotavljanju rednega delovanja Prostovoljnega gasilskega društva Rovte (PGD Rovte), ki opravlja naloge v okviru javne lokalne gasilske službe na podlagi pogodbe z Občino Logatec. Financiranje je skladno z: razdelitvijo sredstev, ki jo sprejme Predsedstvo Gasilske zveze Logatec, Pogodbami o opravljanju gasilske službe, zahtevami Zakona o gasilstvu, Zakona o varstvu pred požarom, Načrtom zaščite in reševanja ter Resolucijo o programu varstva pred naravnimi in drugimi nesrečami občine Logatec. Sredstva omogočajo: nemoteno izvajanje osnovnih nalog društva (vzdrževanje opreme, prostorov in vozil, režijski stroški), operativno pripravljenost enote, usposabljanje gasilcev, sodelovanje v sistemu zaščite in reševanja na lokalni ravni. Navezava na projekte in strateške dokumente: Resolucija o programu varstva pred naravnimi in drugimi nesrečami v občini Logatec, Operativni gasilski načrt in Načrt zaščite in reševanja občine. Izhodišča za določitev višine sredstev: Pravilnik o financiranju sil za zaščito, reševanje in pomoč (ZRP) v občini Logatec, Odlok o varstvu pred naravnimi in drugimi nesrečami in utemeljene potrebe PGD Rovte.

Navezava na projekte v okviru proračunske postavke

Resolucije o programu varstva pred naravnimi in drugimi nesrečami v občini Logatec.

Izhodišča, na katerih temeljijo izračuni predlogov pravic porabe za del, ki se ne izvršuje preko NRP

Pravilnik o financiranju sil ZRP v občini Logatec, Odlok o varstvu pred naravnimi in drugimi nesrečami v občini Logatec.

07011 Sredstva za redno dejavnost - PGD MEDVEDJE BRDO 12.823 €

Obrazložitev dejavnosti v okviru proračunske postavke

Sredstva te proračunske postavke so namenjena zagotavljanju rednega delovanja Prostovoljnega gasilskega društva Medvedje Brdo (PGD Medvedje Brdo), ki opravlja naloge v okviru javne lokalne gasilske službe na podlagi pogodbe z Občino Logatec. Financiranje je skladno z: razdelitvijo sredstev, ki jo sprejme Predsedstvo Gasilske zveze Logatec, Pogodbami o opravljanju gasilske službe, zahtevami Zakona o gasilstvu, Zakona o varstvu pred požarom, Načrtom zaščite in reševanja ter Resolucijo o programu varstva pred naravnimi in drugimi nesrečami občine Logatec. Sredstva omogočajo: nemoteno izvajanje osnovnih nalog društva (vzdrževanje opreme, prostorov in vozil, režijski stroški), operativno pripravljenost enote, usposabljanje gasilcev, sodelovanje v sistemu zaščite in reševanja na lokalni ravni. Navezava na projekte in strateške dokumente: Resolucija o programu varstva pred naravnimi in drugimi nesrečami v občini Logatec, Operativni gasilski načrt in Načrt zaščite in reševanja občine. Izhodišča za določitev višine sredstev: Pravilnik o financiranju sil za zaščito, reševanje in pomoč (ZRP) v občini Logatec, Odlok o varstvu pred naravnimi in drugimi nesrečami in utemeljene potrebe PGD Medvedje Brdo.

Navezava na projekte v okviru proračunske postavke

Resolucije o programu varstva pred naravnimi in drugimi nesrečami v občini Logatec.

Izhodišča, na katerih temeljijo izračuni predlogov pravic porabe za del, ki se ne izvršuje preko NRP

Pravilnik o financiranju sil ZRP v občini Logatec, Odlok o varstvu pred naravnimi in drugimi nesrečami v občini Logatec.

07012 Sredstva za redno dejavnost - PGD LAZE JAKOVICA 12.823 €

Obrazložitev dejavnosti v okviru proračunske postavke

Sredstva te proračunske postavke so namenjena zagotavljanju rednega delovanja Prostovoljnega gasilskega društva Laze Jakovica (PGD Laze Jakovica), ki opravlja naloge v okviru javne lokalne gasilske službe na podlagi pogodbe z Občino Logatec. Financiranje je skladno z: razdelitvijo sredstev, ki jo sprejme Predsedstvo Gasilske zveze Logatec, Pogodbami o opravljanju gasilske službe, zahtevami Zakona o gasilstvu, Zakona o varstvu pred požarom, Načrtom zaščite in reševanja ter Resolucijo o programu varstva pred naravnimi in drugimi nesrečami občine Logatec. Sredstva omogočajo: nemoteno izvajanje osnovnih nalog društva (vzdrževanje opreme, prostorov in vozil, režijski stroški), operativno pripravljenost enote, usposabljanje gasilcev, sodelovanje v sistemu zaščite in reševanja na lokalni ravni. Navezava na projekte in strateške dokumente: Resolucija o programu varstva pred naravnimi in drugimi nesrečami v občini Logatec, Operativni gasilski načrt in Načrt zaščite in reševanja občine. Izhodišča za določitev višine sredstev: Pravilnik o financiranju sil za zaščito, reševanje in pomoč (ZRP) v občini Logatec, Odlok o varstvu pred naravnimi in drugimi nesrečami in utemeljene potrebe PGD Laze Jakovica.

Navezava na projekte v okviru proračunske postavke

Resolucije o programu varstva pred naravnimi in drugimi nesrečami v občini Logatec.

Izhodišča, na katerih temeljijo izračuni predlogov pravic porabe za del, ki se ne izvršuje preko NRP

Pravilnik o financiranju sil ZRP v občini Logatec, Odlok o varstvu pred naravnimi in drugimi nesrečami v občini Logatec.

07013 Sredstva za redno dejavnost - PGD VRH SV. TREH KRALJEV 12.823 €

Obrazložitev dejavnosti v okviru proračunske postavke

Sredstva te proračunske postavke so namenjena zagotavljanju rednega delovanja Prostovoljnega gasilskega društva Vrh Sv. Treh Kraljev (PGD Vrh Sv. Treh Kraljev), ki opravlja naloge v okviru javne lokalne gasilske službe na podlagi pogodbe z Občino Logatec. Financiranje je skladno z: razdelitvijo sredstev, ki jo sprejme Predsedstvo Gasilske zveze Logatec, Pogodbami o opravljanju gasilske službe, zahtevami Zakona o gasilstvu, Zakona o varstvu pred požarom, Načrtom zaščite in reševanja ter Resolucijo o programu varstva pred naravnimi in drugimi nesrečami občine Logatec. Sredstva omogočajo: nemoteno izvajanje osnovnih nalog društva (vzdrževanje opreme, prostorov in vozil, režijski stroški), operativno pripravljenost enote, usposabljanje gasilcev, sodelovanje v sistemu zaščite in reševanja na lokalni ravni. Navezava na projekte in strateške dokumente: Resolucija o programu varstva pred naravnimi in drugimi nesrečami v občini Logatec, Operativni gasilski načrt in Načrt zaščite in reševanja občine. Izhodišča za določitev višine sredstev: Pravilnik o financiranju sil za zaščito, reševanje in pomoč (ZRP) v občini Logatec, Odlok o varstvu pred naravnimi in drugimi nesrečami in utemeljene potrebe PGD Vrh Sv. Treh Kraljev.

Navezava na projekte v okviru proračunske postavke

Resolucije o programu varstva pred naravnimi in drugimi nesrečami v občini Logatec.

Izhodišča, na katerih temeljijo izračuni predlogov pravic porabe za del, ki se ne izvršuje preko NRP

Pravilnik o financiranju sil ZRP v občini Logatec, Odlok o varstvu pred naravnimi in drugimi nesrečami v občini Logatec.

07017 Izgradnja infrastrukture za zaščito in reševanje ter gasilske nepremičnine

15.000 €

Obrazložitev dejavnosti v okviru proračunske postavke

Sredstva so namenjena obnovi in vzdrževanju centra za zaščito in reševanje v Logatcu, kar vključuje izvedbo nujnih investicij in vzdrževalnih del na obstoječi infrastrukturi gasilskih in zaščitno-reševalnih objektov. Cilj je zagotoviti ustrezne tehnične pogoje in varne prostore za delovanje gasilskih enot ter drugih služb zaščite in reševanja, s čimer se krepi operativna pripravljenost in odzivnost lokalnih sil za zaščito in reševanje. Navezava na strateške dokumente in projekte: Resolucija o varstvu pred naravnimi in drugimi nesrečami (VNDN) v občini Logatec, Program investicij v gasilstvo. Izhodišča za izračun predloga porabe: Odlok o varstvu pred naravnimi in drugimi nesrečami v občini Logatec, Program investicij v gasilsko dejavnost.

Navezava na projekte v okviru proračunske postavke

Resolucija o VNDN v občini Logatec.

Izhodišča, na katerih temeljijo izračuni predlogov pravic porabe za del, ki se ne izvršuje preko NRP

Odlok o VNDN v občini Logatec, program investicij v gasilstvo.

10 TRG DELA IN DELOVNI POGOJI

500 €

Opis področja proračunske porabe, poslanstva občine znotraj področja proračunske porabe

Področje porabe 10 – TRG DELA IN DELOVNI POGOJI zajema naloge na področju aktivne politike zaposlovanja, in sicer vzpodbujanja odpiranja novih delovnih mest oziroma zaposlitev brezposelnih oseb.

Področje porabe 10 – TRG DELA IN DELOVNI POGOJI zajema naslednji glavni program:

- 1003 Aktivna politika zaposlovanja.

Dokumenti dolgoročnega razvojnega načrtovanja

zakon o zaposlovanju in zavarovanju za primer brezposelnosti

Dolgoročni cilji področja proračunske porabe

Dolgoročni cilj je ohranjanje sofinanciranja izvajanja programov javnih del s čim večjim številom vključenih brezposelnih oseb glede na objektivne možnosti tako države kot občine.

Oznaka in nazivi glavnih programov v pristojnosti občine

1003 Aktivna politika zaposlovanja.

1003 Aktivna politika zaposlovanja

500 €

Opis glavnega programa

Glavni program 1003 Aktivna politika zaposlovanja vključuje sredstva za vzpodbujanje odpiranja novih delovnih mest s ciljem zaposlitve brezposelnih oseb preko lokalnih zaposlitvenih programov - javnih del na področjih, ki se financirajo iz občinskega proračuna (socialno-varstvenih, izobraževalnih, kulturnih, naravovarstvenih, komunalnih in kmetijskih) oziroma sredstva za sofinanciranje projektnega pristopa pri sofinanciranju kadrovske prenove podjetij in preprečevanja prehoda presežnih delavcev v odprto brezposelnost.

Opis glavnega programa

Izvajanje različnih projektov v sodelovanju z drugimi občinami s črpanjem evropskih sredstev za aktivacijo ranljivih skupin.

Dolgoročni cilji glavnega programa

Dolgoročni cilj je spodbujanje zaposlovanja in samozaposlovanja občanov ter spodbujanje k aktivnosti na

trgu dela.

Kazalniki: število delavnic, številko občanov vključenih v različne programe, število brezposelnih oseb.

Podprogrami in proračunski uporabniki znotraj glavnega programa

10039001 Povečanje zaposljivosti.

10039001 Povečanje zaposljivosti 500 €

Opis podprograma

Vsebina podprograma je naslednja: Povečanje zaposljivosti: zagotavljanje sredstev za lokalne zaposlitvene programe (javna dela, sofinanciranje kadrovske prenove podjetij)

Zakonske in druge pravne podlage

zakon o zaposlovanju in zavarovanju za primer brezposelnosti

Dolgoročni cilji podprograma in kazalci, s katerimi se bo merilo doseganje zastavljenih ciljev

Spodbujati ustvarjanje novih delovnih mest in zmanjševanje brezposelnosti z vključevanjem brezposelnih oseb v lokalne zaposlitvene programe – javna dela na področjih, ki se financirajo iz občinskega proračuna (socialno-varstvenih, izobraževalnih, kulturnih, naravovarstvenih, komunalnih in kmetijskih), ter s sofinanciranjem kadrovske prenove podjetij z namenom preprečevanja prehoda presežnih delavcev v odprto brezposelnost.

Letni izvedbeni cilji podprograma in kazalci, s katerimi se bo merilo doseganje zastavljenih ciljev

Letni izvedbeni cilj: Večji obisk tržnice. Izvedba delavnic.

Merljivi kazalci: Število prodajalcev. Število kupcev. Število dogodkov, povezanih s promocijo tržnice.

10009 CLLD - Skupni projekti - Dobimo se na tržnici 4 500 €

Obrazložitev dejavnosti v okviru proračunske postavke

Skupni projekt LAS, Občin Logatec, Idrija in Cerkno, kjer so predvidene vsebine spodbujanja trženja lokalnih produktov. Aktivnosti se izvajajo iz leta v leto, s projekti, povezanimi s širitvijo ponudbe lokalno pridelane hrane in spodbujanja k trženju. Izvajanje projekta sodelovanja LAS podpira ESSR. Sredstva so namenjena vzdrževanju tržnih hišic in popravilu teh ter organizaciji dogodkov in marketingu.

Navezava na projekte v okviru proračunske postavke

Sodelovanje z LAS s ciljem, občinami Cerkno in Idrija.

12 PRIDOBIVANJE IN DISTRIBUCIJA ENERGETSKIH SUROVIN 45.000 €

Opis področja proračunske porabe, poslanstva občine znotraj področja proračunske porabe

Področje porabe 12 – PRIDOBIVANJE IN DISTRIBUCIJA ENERGETSKIH SUROVIN zajema področje oskrbe z električno energijo, oskrbe s plinom, oskrbe z obnovljivimi viri energije in oskrbe s toplotno energijo.

Področje porabe 12 – PRIDOBIVANJE IN DISTRIBUCIJA ENERGETSKIH SUROVIN zajema naslednje glavne programe:

- 1202 Urejanje, nadzor in oskrba na področju proizvodnje in distribucije električne energije,
- 1204 Urejanje, nadzor in oskrba na področju predelave in distribucije nafte in zemeljskega plina,
- 1206 Urejanje področja učinkovite rabe in obnovljivih virov energije,
- 1207 Urejanje, nadzor in oskrba z drugimi vrstami energije.

Dokumenti dolgoročnega razvojnega načrtovanja

Energetski zakon

Dolgoročni cilji področja proračunske porabe

Zagotavljati zanesljivo, trajnostno in učinkovito oskrbo z električno energijo, plinom, nafto, toplotno

energijo ter obnovljivimi viri energije, ob hkratnem spodbujanju inovativnih rešitev, učinkovite rabe virov in zmanjševanju okoljskega vpliva, s ciljem zagotavljanja energetske varnosti, neodvisnosti in podpore trajnostnemu razvoju na nacionalni in lokalni ravni.

1206 Urejanje področja učinkovite rabe in obnovljivih virov energije

45.000 €

Opis glavnega programa

Glavni program 1206 Urejanje področja učinkovite rabe in obnovljivih virov energije vključuje sredstva za izdatke na področju učinkovite rabe in obnovljivih virov energije.

Dolgoročni cilji glavnega programa

Učinkovita raba energije pomeni uporabo sodobnih tehnologij in ukrepov, ki zahtevajo manj energije za doseganje enakih ciljev in ima pomembno vlogo pri energetski prihodnosti vsakega posameznika in družbe. Učinkovita raba energije je ključna v boju proti podnebnim spremembam in pri razvoju v trajnostno in nizkoogljično družbo. Z učinkovitejšo rabo energije bomo potrebovali manj energije. Ukrepi učinkovite rabe energije so zmagovalni ukrepi, ki predstavljajo priložnost za naš razvoj in imajo velike pozitivne makroekonomske učinke.

Energetska učinkovitost je med stroškovno najbolj učinkovitimi ukrepi za doseganje ciljev zmanjševanja emisij toplogrednih plinov in doseganja večjega deleža obnovljivih virov energije (OVE) v rabi bruto končne energije. Za gospodinjstva je energetska učinkovitost ključna tudi za obvladovanje življenjskih stroškov, krepitev kupne moči in izboljšanje kakovosti bivanja, tudi v luči prilagajanja na podnebne spremembe.

Podprogrami in proračunski uporabniki znotraj glavnega programa

Podprogram, ki se nanaša na ta glavni program, je: 12069001 Spodbujanje rabe obnovljivih virov energije.

12069001 Spodbujanje rabe obnovljivih virov energije

45.000 €

Opis podprograma

Spodbujanje rabe obnovljivih virov energije: investicije v pridobivanje energije s pomočjo geotermalnih virov, sončne energije, vetra in spodbujanje energetskega zadružništva.

Zakonske in druge pravne podlage

Energetski zakon, Zakon o učinkoviti rabi energije.

Dolgoročni cilji podprograma in kazalci, s katerimi se bo merilo doseganje zastavljenih ciljev

Cilj podprograma je spodbujati prehod v nizkoogljično družbo z usmerjenimi investicijami v pridobivanje energije iz obnovljivih virov, in sicer s poudarkom na izkoriščanju geotermalnih virov, sončne energije ter vetrne energije. Podprogram prispeva k povečanju energetske samooskrbe, zmanjšanju emisij toplogrednih plinov ter večji energetski neodvisnosti Slovenije. Ključni poudarki so podpora razvoju lokalnih energetskih projektov, krepitev trajnostnih energetskih skupnosti ter spodbujanje inovativnih tehnoloških rešitev za učinkovito rabo obnovljivih virov.

12002 Izvajanje akcijskega načrta LEK

35.000 €

Obrazložitev dejavnosti v okviru proračunske postavke

Lokalni energetski koncept (LEK) je koncept razvoja lokalne skupnosti na področju oskrbe in rabe energije, ki vključuje ukrepe za učinkovito rabo energije ter način oskrbe z energijo iz obnovljivih virov, proizvodnje odvečne toplote in iz drugih virov.

V skladu z 29. členom Energetskega zakona (EZ-1), občina Lokalni energetski koncept sprejme na vsakih deset let oziroma tudi pogosteje, če se z energetskim načrtom Slovenije (EKS) ali akcijskimi načrti spremenijo cilji in ukrepi ali če se spremenijo podlage za urejanje prostora in razvoja v lokalni skupnosti (povzeto iz EZ-1). Lokalni energetski koncept je koncept razvoja lokalne skupnosti na področju oskrbe in rabe energije, ki vključuje ukrepe za učinkovito rabo energije ter način oskrbe z energijo iz obnovljivih virov, soproizvodnje, odvečne toplote in iz drugih virov. Energetski koncept celovito oceni možnosti in predlaga rešitve na področju energetske oskrbe občine. Pri tem upošteva dolgoročni razvoj občine na različnih področjih in obstoječe energetske kapacitete. Energetski koncept občine je namenjen povečevanju osveščenosti in informiranosti porabnikov energije ter pripravi ukrepov na področju učinkovite rabe energije

in uvajanja novih energetskih rešitev. S sprejetim lokalnim energetskim konceptom se lahko zmanjšajo stroški oskrbe z energijo v občini, spodbuja pa se tudi razvoj novih sistemov in tehnologij na področju učinkovite rabe energije (v nadaljevanju URE) in obnovljivih virov energije (v nadaljevanju OVE), ki zagotavljajo višji življenjski standard. Energetski koncept občine je pomemben pripomoček pri načrtovanju strategije občinske energetske politike. V njem so zajeti načini, s pomočjo katerih se lahko uresničijo občini prilagojene rešitve za učinkovite, gospodarne in okolju prijazne energetske storitve v gospodinjstvih, podjetjih in javnih ustanovah. V dokumentu bodo tako navedeni tudi konkretni učinki, ki jih občina lahko s tem doseže.

12003 Postavitev polnilnih električnih postaj in vzdrževanje postaj 10.000 €

Obrazložitev dejavnosti v okviru proračunske postavke

V letu 2026 Občina Logatec načrtuje širitev mreže polnilnih postaj za električna vozila, pri čemer bo poseben poudarek namenjen postavitvi dodatnih polnilnic na razpoložljivih in primernih lokacijah znotraj občine. Cilj teh aktivnosti je izboljšati infrastrukturo za e-mobilnost ter spodbuditi trajnostni način prevoza, kar je v skladu z evropskimi in nacionalnimi strategijami za zmanjšanje emisij ter spodbujanje okolju prijaznih tehnologij.

Dodatne polnilne postaje bodo nameščene ob upoštevanju potreb prebivalcev, obiskovalcev ter lokalnih podjetij, z namenom zagotavljanja večje dostopnosti in uporabniške prijaznosti. Pri izbiri lokacij se bo upoštevalo prometno obremenitev, varnost in možnost priklopa na električno omrežje, da bo postavitev učinkovita in trajnostna.

Poleg razširitve infrastrukture je za leto 2026 predvideno tudi redno upravljanje, vzdrževanje in servisiranje že obstoječih polnilnih postaj. To vključuje zagotavljanje njihove brezhibne funkcionalnosti, hitro odpravo morebitnih okvar ter tehnično podporo uporabnikom. S tem se zagotavlja dolgotrajna učinkovitost in zanesljivost delovanja sistema, kar povečuje zadovoljstvo uporabnikov in spodbuja večjo uporabo električnih vozil.

S temi ukrepi Občina Logatec krepi svojo zavezanost k trajnostnemu razvoju, varovanju okolja in izboljšanju kakovosti življenja svojih prebivalcev.

13 PROMET, PROMETNA INFRASTRUKTURA IN KOMUNIKACIJE 25.500 €

Opis področja proračunske porabe, poslanstva občine znotraj področja proračunske porabe

Področje porabe 13 – PROMET, PROMETNA INFRASTRUKTURA IN KOMUNIKACIJE zajema področje cestnega prometa in infrastrukture, železniške infrastrukture, letališke infrastrukture in vodne infrastrukture.

Dokumenti dolgoročnega razvojnega načrtovanja

Nacionalni program varnosti cestnega prometa in drugih programskih dokumentov.

Priporočila Svetovne zdravstvene organizacije, glede mobilnosti ranljivih skupin.

Enotni programski dokumenti:

- Zakon o cestah,
- Zakon o pravilih cestnega prometa;
- Zakon o prevozih v cestnem prometu;

Dolgoročni cilji področja proračunske porabe

Povezovanje med naselji. Druženje in socializacija ranljivih skupin. Prevoz starejših občanov. Skrb za podnebne spremembe.

Oznaka in nazivi glavnih programov v pristojnosti občine

1302 Cestni promet in infrastruktura,

1303 Železniški promet in infrastruktura,

1304 Letalski promet in infrastruktura,

1305 Vodni promet in infrastruktura.

1302 Cestni promet in infrastruktura 25.500 €

Opis glavnega programa

Glavni program 1302 Cestni promet in infrastruktura vključuje sredstva za upravljanje in tekoče vzdrževanje občinskih cest, investicijsko vzdrževanje in gradnjo občinskih cest, urejanje cestnega prometa, cestno razsvetljavo, upravljanje in tekoče vzdrževanje državnih cest in investicijsko vzdrževanje in gradnjo državnih cest.

Dolgoročni cilji glavnega programa

Dolgoročni cilj glavnega programa je zagotoviti tekoče vzdrževanje občinskih cest s spremljajočo infrastrukturo in infrastrukturnimi objekti. Cilj je tudi izboljšati nivo redno in investicijsko vzdrževanje na občinskih cestah, zagotavljati varnost udeležencem v prometu ter zagotoviti normativna ureditev občinskih cest.

S tekočim in investicijskim vzdrževanjem infrastrukturo ohranjamo v zadovoljivem stanju oz. jo izboljšujemo. Ukrepi so namenjeni zagotavljanju ustreznega nivoja prometne varnosti, prevoznosti cestnega omrežja in zmanjšanju škodljivih vplivov prometa na okolje.

Z vlaganji v razvoj ekološko sprejemljivejših načinov prevoza in transporta poskrbeti za dolgoročno zmanjšanje onesnaževanja okolja.

Podprogrami in proračunski uporabniki znotraj glavnega programa

13029003 Urejanje cestnega prometa.

13029003 Urejanje cestnega prometa 25.500 €

Opis podprograma

Urejanje cestnega prometa: upravljanje in tekoče vzdrževanje parkirišč, avtobusnih postajališč, prometne signalizacije, neprometnih znakov in oglaševanje, sofinanciranje vseh vrst avtobusnih linij, kategorizacija cest, banka prometnih podatkov, prometni tokovi, gradnja in investicijsko vzdrževanje parkirišč, avtobusnih postajališč, prometne signalizacije, neprometnih znakov in oglaševanje.

Zakonske in druge pravne podlage

Zakon o prevozih v cestnem prometu, Zakon o cestah, Zakon o pravilih cestnega prometa, Odlok o organizaciji in načinu izvajanja gospodarske javne službe linijskih prevozov v mestnem prometu, Odlok o občinskih cestah, Zakon o lokalni samoupravi

Dolgoročni cilji podprograma in kazalci, s katerimi se bo merilo doseganje zastavljenih ciljev

Cilj podprograma je celostna podpora in vključevanje ranljivih družbenih skupin, zlasti starejših nad 60 let, v aktivno in kakovostno življenje v lokalnem okolju. Poudarek je na izboljšanju dostopa do osnovnih storitev, preprečevanju socialne izključenosti, spodbujanju medgeneracijskega sodelovanja ter krepitvi neodvisnosti in samostojnosti starejših oseb.

Letni izvedbeni cilji podprograma in kazalci, s katerimi se bo merilo doseganje zastavljenih ciljev

Letni cilj je izvajanje projekta Prostofer, izvedba prevozov lokalnega linijskega prometa in prevozov kot pomoč starejšim.

13101 Povezovanje urbanih naseljih v Občini Logatec 500 €

Obrazložitev dejavnosti v okviru proračunske postavke

Sredstva so namenjena zaključku projekta. Ta je vseboval brezplačni avtobusni prevoz potnikov v občini Logatec.

13106 Mobilnost starejših občanov - PREVOZ NA KLIC 25.000 €

Obrazložitev dejavnosti v okviru proračunske postavke

Občina Logatec si prizadeva za večjo mobilnost starejših občanov do trgovin, zdravnika, bolnišnice in urejanja drugih zadev. Kjer mestnega prevoza ni (Žibrše, Hlevni vrh, Zaplana, itd…), Občina izvaja prevoz na klic. Starejši občani pokličejo klicni center oz. koordinatorja, ki jim uredi prevoz do željene lokacije. Strošek predstavlja najem vozila in komunikacijo med naročnikom in izvajalcem prevoza oz. za koordinatorja, ki v klicnem centru skrbi za izvajanje prevozov. Tega opravljajo prostovoljci (Prostofer).

Prevoz na klic izvajajo tudi člani ZŠAM Logatec, in sicer od ponedeljka do petka, med 7. in 15. uro.

14 GOSPODARSTVO 99.000 €

Opis področja proračunske porabe, poslanstva občine znotraj področja proračunske porabe

Področje porabe 14 – GOSPODARSTVO zajema urejanje in nadzor na področju varstva potrošnikov, pospeševanje in podporo gospodarskih dejavnosti, promocijo občine, razvoj turizma in gostinstva.

Dokumenti dolgoročnega razvojnega načrtovanja

Strategija razvoja Slovenskega turizma. To je skupen dokument slovenskega turističnega gospodarstva in postavlja globalne usmeritve, cilje in temeljna področja turističnega razvoja, hkrati pa določa vlogo in pomen temeljnih nosilcev turistične dejavnosti.

Dolgoročni cilji področja proračunske porabe

Cilj: Doseči skladen regionalni razvoj regije, razvoj socialnega podjetništva in ekonomsko oživljanje podeželja, vzpodbujanje podjetniškega razvoja in konkurenčnosti, vzpodbujanje razvoja turizma, zagon podjetij v inkubatorjih in parkih.

Oznaka in nazivi glavnih programov v pristojnosti občine

1403 Promocija Slovenije, razvoj turizma in gostinstva.

1403 Promocija Slovenije, razvoj turizma in gostinstva 99.000 €

Opis glavnega programa

Glavni program 1403 Promocija Slovenije, razvoj turizma in gostinstva vključuje sredstva za promocijo občine in spodbujanje turizma.

Opis glavnega programa

zakon o razvoju malega gospodarstva, zakon o spodbujanju razvoja turizma, zakon o žičniških napravah za prevoz oseb, zakon o lokalni samoupravi

Dolgoročni cilji glavnega programa

Cilj je povečati prepoznavnost občine kot privlačne turistične, poslovne in kulturne destinacije s ciljanimi promocijskimi aktivnostmi na lokalni, nacionalni in mednarodni ravni. Ukrepi vključujejo predstavitve na sejmih, digitalno oglaševanje, sodelovanje z mediji, krepitev lokalne blagovne znamke ter povezovanje s turističnimi deležniki in trajnostni razvoj lokalne turistične in gostinske ponudbe z usmerjenimi spodbudami za dvig kakovosti storitev, razvoj novih produktov, digitalizacijo, podaljševanje turistične sezone in vključevanje lokalne skupnosti. Poseben poudarek je na razvoju trajnostnega, kulturnega, kulinaričnega in aktivnega turizma.

Podprogrami in proračunski uporabniki znotraj glavnega programa

14039001 Promocija občine;

14039002 Spodbujanje razvoja turizma in gostinstva.

14039001 Promocija občine 67.000 €

Opis podprograma

Promocija občine: promocijske prireditve (na primer: sodelovanje občine na sejmih), predstavitev kulturne dediščine -premične in nepremične- in naravne dediščine (razstave....) ter druge promocijske aktivnosti (karte, zloženke, razglednice)..

Zakonske in druge pravne podlage

Zakon o spodbujanju razvoja turizma v Sloveniji, Zakon o igrah na srečo, Pravilnik s sofinanciranju turističnih projektov.

Dolgoročni cilji podprograma in kazalci, s katerimi se bo merilo doseganje zastavljenih ciljev

Predstavitev občine Logatec z organizacijo različnih dogodkov, predstavitvami v medijih in z izdanimi publikacijami.

Povezovanje med regijami. Razvoj novih vsebin in dejavnosti.

Merljivi kazalci: Število dogodkov. Število uporabnikov.

Letni izvedbeni cilji podprograma in kazalci, s katerimi se bo merilo doseganje zastavljenih ciljev

Organizacija prireditev.

Število prireditev, število sodelujočih, število obiskovalcev.

14002 Promocijske prireditve - Gregorjev sejem 20.000 €

Obrazložitev dejavnosti v okviru proračunske postavke

Gregorjev sejem je že več desetletji globoko zakoreninjena največja tovrstna tradicionalna prireditev na Notranjskem in širše, ki se po ulicah Logatca odvija vsako marčevsko soboto, najbližjo prazniku sv. Gregorja, 12. marcu. Gre za prireditev, ki vsako leto privabi v Logatec največ obiskovalcev. Izguba take prireditve pa bi pomenila velik udarec za Logatec na področju prepoznavnosti, ohranjanja kulturnih izročil in potencialnega dohodka domačih gostincev in društev v dotičnih dneh. Poleg sejemskih stojnic, na katerih je moč kupiti razna semena, zelenje, suho robo in ostale izdelke domače in umetne obrti, je dogajanje popestreno s številnimi spremljajočimi dogodki in degustacijami. Sejem vedno spremljajo tudi kulturni dogodki, s katerimi se predstavijo domača kulturna in turistična društva, v goste pa navadno povabimo tudi eno od bolj znanih glasbenih skupin iz drugih krajev Slovenije. V sklopu Gregorjevega semnja organizator v dneh pred osrednjo sejemsko prireditvijo izvede tudi posamezna predavanja in predstavitev iz področja tematike Gregorjevega semnja.

Vsako leto se v zvezi z dogajanjem ob Gregorjevem sejmu določi tema in naslov, ki povezuje celotno dogajanje, Glede na temo se v goste povabi strokovnjake iz različnih področjih, ki obiskovalcem ponujajo nova znanja in izkušnje. Organizacija tovrstnih predavanj, srečanj je organizacijsko in finančno zahtevna. Za posamezne, še posebej cenjene strokovnjake, je treba zagotovi kar nekaj finančnih sredstev. Prav tako so cene najema posameznih prireditvenih prostorov – pokriti odri, najema znanih in uspešnih glasbenih skupin, ki privabijo množice ljudi, ter povezovalcev prireditev visoke. V prihodnje želimo zagotoviti tudi enoten izgled za vse sejemske ponudnike – majice, vrečke,…

Glede na veliko število obiskovalcev je treba poskrbeti tudi za varnost ljudi – nujna pomoč ZD Logatec in usmerjanje prometa ter obiskovalcev – Zveza šoferjev in avtomehanikov Logatec, logaški gasilci, varovanje…poleg tega Občina Logatec poskrbi tudi za pogostitev nastopajočih in igrala za najmlajše, da se tradicionalni dogodek približa otrokom.

V skladu s pozivom PP Logatec v letu 2025, je za izvedbo nujno potrebno zagotoviti varnost pred tako imenovanimi napadi na množico, za kar je potrebno zagotoviti sredstva za nakup nujno potrebnih blokad, ki bodo služile za varovanje na vstopnih točkah Gregorjevega semnja (najmanj 6) - gre za preventivni ukrep.

14007 Promocijske naloge (promocija občine, urejanje naselij,..) 21.000 €

Obrazložitev dejavnosti v okviru proračunske postavke

Sredstva so namenjena za različne oblike promocije občine Logatec, tako za domače kot tuje turiste, kakor tudi občanom. Izvedli bomo več različnih promocijskih dogodkov, oblikovali in tiskali promocijske materiale kot so ponatis posodobljenih zemljevidov, kolesarskih kart, trgank, brošur, urejanju spletne strani, organizirali obiske tujih gostov ter pripravili raznolika promocijska darila, ki bodo namenjena posameznim ciljnim skupinam.

- Spletni portal; Za namen promocije je potrebno podpreti tudi spletni portal in informiranje, predvsem pa preprosto in takojšnjo dostopnost s pomembnimi turističnimi destinacijami in ponudbami v občini Logatec zagotoviti primernen spletni vmesnik, ki bo zagotavljal vse prej našteto. Za to se načrtuje povezljivost s sistemom »Virtualni sprehod«, ki to omogoča in je povezljiv z Google Zemljevidi in deluje na podoben način, kar se lahko poveže s spletno stranjo VisitLogatec.si. Glede na prejeto ponudbo bi bil znesek za vzpostavitev ca 6.000 (odvisno od števila točk), vzdrževanje pa ca 300,00 EUR na letni ravni.

- Obeležje Francu Punčuhu – obisk Varšave:

Veleposlaništvo Slovenije v Varšavi pričakuje delegacijo Občine Logatec in pripravlja sprejem ter ogled spominske plošče F. Punčuhu.

- Promocijsko sodelovanje pri Dirki po Sloveniji, eni najprepoznavnejših kolesarskih prireditev v državi, ki je del mednarodnega koledarja UCI ProSeries.

Cilji promocije je povečanje prepoznavnosti občine na nacionalni in mednarodni ravni (TV prenos na

Eurosportu in RTV Slovenija), spodbujanje turizma in predstavitev naravnih, kulturnih ter zgodovinskih znamenitosti občine, podpora trajnostni mobilnosti in aktivnemu življenjskemu slogu, povezovanje lokalnih ponudnikov, društev in podjetij z obiskovalci in organizatorji. Prisotnost občine na Dirki po Sloveniji bo pripomoglo k večji prepoznavnosti kraja in povečanju zanimanja za obisk v času in po dogodku. Povečana obiskanost spletnih strani občine in lokalnih turističnih ponudnikov v času dirke pmeni uspešno promocijsko izpostavitev.

- Ureditev krožišča na vpadnici v Logatec – umetniška umestitev "Kolo – furmanska zgodba"

Občina Logatec bo v letu 2026 pričela z izvedbo zmagovalne rešitve javnega natečaja za umetniško in krajinsko ureditev krožišča na vpadnici v mesto. Med desetimi prispelimi predlogi je strokovna ocenjevalna komisija soglasno izbrala rešitev, ki zgodovinsko in simbolno izpostavi razvoj Logatca skozi furmanstvo in njegovo prometno vlogo. Zasnova vključuje abstraktno obliko kolesa z jasnimi grafičnimi poudarki (obok, napere, pesto), ki se povezujejo z morfologijo prostora in prometno logiko križišča. Predlagana skulptura zlahka "vstopa" v prostor, ne ovira prometne preglednosti in hkrati dodaja identitetno vrednost prostoru. Izbor materialov (jeklo in les macesna), dimenzioniranost in zadržana, a sodobna oblikovnost odražajo premišljenost ter skladnost z razpisanimi pogoji in urbanističnim okoljem.

Projekt obsega: Gradbena dela- Pripravljalna, zemeljska, betonska in tesarska dela, Obrtniška dela- Jeklena konstrukcija, leseni deli (macesen), hortikulturna ureditev (okvirno 15.000 EUR). Potrebno bo še realizirati postopek pridobivanja soglasij in izbire izvajalca. Z umeščanjem te simbolne in sodobne skulpture občina Logatec ne le estetsko nadgradi pomembno prometno vpadnico, temveč okrepi lokalno identiteto in prepoznavnost Logatca kot kraja z zgodovinsko pomembno prometno vlogo. Investicija prispeva tudi k večji urejenosti prostora in dvigu kakovosti bivanja ter prvega vtisa pri vstopu v mesto.

14026 Sofinanciranje vsebin pristopa LEADER 26.000 €

Obrazložitev dejavnosti v okviru proračunske postavke

Občina Logatec se je pogodbeno zavezala k sodelovanju v LAS s CILjem, ki združuje občine Logatec, Idrijo in Cerkno. V okviru področja so zajete aktivnosti iz animacije in vodenja LAS (del, ki ni vključen v sofinanciranje s strani MGRT) in program izvajanja strategije za tekoče leto. Naloge vodilnega partnerja izvaja pogodbeni partner. Te naloge so: strokovne naloge pri informiranju članov LAS iz območja občine Logatec glede postopkov pri koriščenju sredstev iz CLLD skladov; spremljanje zakonodaje, glede na aktualno situacijo na podeželskem območju; usklajevanje z ministrstvi, ki so vključeni v izvajanje CLLD; informiranje občin – tematika razvoja podeželja; 5. koordinacijske aktivnosti z vsemi občinami vključenimi v LAS s CILjem. Navedeno področje zajema razvoj osnovnih storitev in izvajanje strategije.

14039002 Spodbujanje razvoja turizma in gostinstva 32.000 €

Opis podprograma

Spodbujanje razvoja turizma in gostinstva: sofinanciranje programa turistične zveze in turističnih društev ter drugih turističnih organizacij (zavod za turizem, turistično informacijski centri), turističnih prireditev, delovanje turističnih vodičev, razvoj turistične infrastrukture (turistični znaki in kažipoti), investicije in investicijsko vzdrževanje turističnih znamenitosti, vodni promet v turistične namene, upravljanje in tekoče vzdrževanje, gradnja in vzdrževanje žičniških naprav za prevoz oseb.

Zakonske in druge pravne podlage

Zakon o spodbujanju razvoja turizma v Sloveniji, Pravilnik o sofinanciranju turističnih projektov v občini Logatec.

Dolgoročni cilji podprograma in kazalci, s katerimi se bo merilo doseganje zastavljenih ciljev

Dolgoročni cilj: Spodbujanje razvoja turizma. Oblikovanje turističnih produktov. Vključevanje prebivalcev v turistično dejavnost.

Opremiti Občino Logatec z informacijskimi in usmerjevalnimi tablami, ki bi turističnim obiskovalcem omogočale pridobiti čim več informacij na enem mestu in jih na najbolj enostaven način usmeriti na turistične poti in do turističnih znamenitosti.

Sofinancirati dejavnosti na področju turizma in spodbujati razvoj turističnih produktov.

Kazalniki: število postavljenih označb, število turističnih dogodkov, število sodelujočih, število turističnih produktov. Število turistov.

Letni izvedbeni cilji podprograma in kazalci, s katerimi se bo merilo doseganje zastavljenih ciljev

Letni izvedbeni cilj: Izvedba javnega razpisa in razdelitev sredstev. Postavitev digitalnih informacijskih panojev. Organizacija dogodkov na področju turizma.

Kazalci: Število panojev, število dogodkov, število sodelujočih. Število prijaviteljev na razpis. Število izvedenih projektov.

14004 Sofinanciranje turističnih projektov 30.000 €

Obrazložitev dejavnosti v okviru proračunske postavke

Sredstva so namenjena za izvedbo turističnih projektov upravičencev na Javnem razpisu za sofinanciranje turističnih projektov v občini Logatec za tekoče leto. Izvajalci turističnih programov se prijavijo na javni razpis. V razpisu bi dali poudarek na razvoj turistične infrastrukture v občini. Njihove vloge pregleda strokovna komisija, ki dodeli točke. Na podlagi teh, se razdelijo sredstva za izvajanje dejavnosti.

14023 Turistično vodništvo na območju občine Logatec 1.000 €

Obrazložitev dejavnosti v okviru proračunske postavke

Ta proračunska postavka vključuje organizacijo in izvedbo turističnih vodenj po Logatcu in okoliških vaseh, z namenom promocije naravne, kulturne in zgodovinske dediščine občine Logatec ter popestritve lokalne turistične ponudbe. Gre za vodenja za obiskovalce, turiste, šolske skupine in druge interesente, ki vključujejo predstavitev ključnih znamenitosti Logatca, naravnih lepot, kulturnih spomenikov, zgodovinskih točk ter lokalne tradicije in običajev. Vodenja se izvajajo tudi v manj znanih oziroma podeželskih delih občine, kjer se lahko obiskovalcem predstavijo zanimivosti lokalnega okolja, domače obrti, kulinarika ter ponudba podeželskega turizma.

14042 Delovanje Turistične zveze Logatec 1.000 €

Obrazložitev dejavnosti v okviru proračunske postavke

Postavka je predvidena za morebitne stroške delovanja Turistične zveze Logatec.

16 PROSTORSKO PLANIRANJE IN STANOVANJSKO KOMUNALNA DEJAVNOST 252.464 €

Opis področja proračunske porabe, poslanstva občine znotraj področja proračunske porabe

Področje porabe 16 – PROSTORSKO PLANIRANJE IN STANOVANJSKO KOMUNALNA DEJAVNOST zajema prostorsko načrtovanje in razvoj ter načrtovanje poselitve v prostoru (stanovanjska dejavnost, gospodarjenje z zemljišči in komunalna dejavnost).

Dokumenti dolgoročnega razvojnega načrtovanja

zakon o imenovanju in evidentiranju naselij, ulic in stavb, zakon o evidentiranju nepremičnin, državne meje in prostorskih enot, zakon o temeljni geodetski izmeri, zakon o urejanju prostora, zakon o graditvi objektov, zakon o varstvu okolja, zakon o gospodarskih javnih službah, zakon o pokopališki in pogrebni dejavnosti ter urejanju pokopališč, stanovanjski zakon, zakon o stavbnih zemljiščih.

Dolgoročni cilji področja proračunske porabe

Dolgoročni cilj: Promocija kolesarstva. Povezovanje med regijami. Povečanje turističnega obiska. Načrtovanje nadaljnjih projektov na področju kolesarstva v občini.

Merljivi kazalci: Število sodelujočih v projektu. Dolžina kolesarskih poti.

1602 Prostorsko in podeželsko planiranje in administracija 2.000 €

Glavni program vključuje sredstva za urejanje geodetskih in prostorskih evidenc, nadzor nad prostorom ter vzpostavitev sistema gospodarjenja s prostorom.

16029002 Nadzor nad prostorom, onesnaževanjem okolja in narave 2.000 €

Podprogram vključuje sredstva za izvajanje nadzora nad posegi v prostor, onesnaževanjem okolja in narave ter za zagotavljanje urejenega in varovanega bivalnega okolja.

16099 Obžagovanje in podiranje dreves, sanitarna sečnja in arboristika 2.000 €

Obrazložitev dejavnosti v okviru proračunske postavke

Občina Logatec je lastnica več gozdnih površin, ki jih upravlja in vzdržuje v skladu z veljavno zakonodajo ter strokovnimi priporočili. Za učinkovito upravljanje teh gozdov je nujno izvajati redne vzdrževalne ukrepe, ki zagotavljajo zdravje gozda, njegovo obnovo ter zmanjšujejo tveganja za širjenje bolezni in škodljivcev. V ta namen Občina prejemajo odločbe Zavoda za gozdove Republike Slovenije, ki so pristojni za nadzor in usmerjanje gozdarske dejavnosti. Te odločbe pogosto vključujejo naloge, kot so podiranje in spravilo lesa, ki so nujni predvsem zaradi sanitarne sečnje. Sanitarna sečnja se izvaja zlasti zaradi zatiranja in preprečevanja širjenja podlubnikov, ki lahko povzročijo obsežne poškodbe gozdnih površin in ogrozijo njihovo trajnostno rabo. Z izvajanjem teh ukrepov Občina aktivno skrbi za ohranjanje gozdne zdravosti, zmanjšuje možnosti požarov, hkrati pa tudi prispeva k varovanju biotske raznovrstnosti in zagotavljanju kakovostnega gozdnega okolja za prebivalce občine. Vzdrževalna dela se izvajajo po strokovno pripravljenih načrtih in pod nadzorom Zavoda za gozdove, kar zagotavlja, da so ukrepi skladni z okoljevarstvenimi standardi in prispevajo k trajnostnemu gospodarjenju z gozdovi.

1603 Komunalna dejavnost 200.464 €

Opis glavnega programa

Glavni program 1603 Komunalna dejavnost vključuje sredstva za oskrbo naselij z vodo, urejanje pokopališč, objektov za rekreacijo v naseljih, sredstva za praznično urejanje naselij in druge komunalne dejavnosti.

Opis glavnega programa

Operacija sodelovanja LAS E-nostavno na kolo se deli na dve področji. Prvo je nakup treh električnih koles, sončne polnilnice za kolesa, servisnega stebrička, stojala in promocije, kot so skupne razstave, delavnice in podobno. Obenem gre tudi za usposabljanje gostincev, ki bi bili morebitni gostitelji kolesarjev.

V drugem delu tega projekta pa so stroški označevalnih tabel, zemljevidov in ostalih stroškov promocije.

Naložbo sofinancirata Republika Slovenija in Evropska unija iz Evropskega sklada za regionalni razvoj v okvirni višini 85% upravičenih stroškov, ostalo prispeva Občina Logatec ter drugi partnerji v projektu.

Dolgoročni cilji glavnega programa

Dolgoročni cilj: Promocija kolesarstva. Povezovanje med regijami.

Merljivi kazalci: Število sodelujočih v projektu.

Podprogrami in proračunski uporabniki znotraj glavnega programa

16039005 Druge komunalne dejavnosti.

16039003 Objekti za rekreacijo 195.464 €

Opis podprograma

Objekti za rekreacijo: upravljanje in vzdrževanje objektov za rekreacijo (zelenice, parki, otroška igrišča, kampi, ipd.), gradnja in investicijsko vzdrževanje objektov za rekreacijo.

Zakonske in druge pravne podlage

zakon o urejanju prostora, zakon o graditvi objektov, zakon o varstvu okolja, zakon o gospodarskih javnih službah

Dolgoročni cilji podprograma in kazalci, s katerimi se bo merilo doseganje zastavljenih ciljev

Cilj podprograma je zagotavljanje kakovostnih, varnih in dostopnih površin ter objektov za rekreacijo z rednim upravljanjem, vzdrževanjem in vlaganji v njihovo izboljšanje. Program vključuje upravljanje in tekoče vzdrževanje rekreacijskih površin, kot so parki, zelenice, otroška igrišča, kampi in druge javne površine za prosti čas, hkrati pa spodbuja gradnjo in investicijsko vzdrževanje objektov za rekreacijo.

Namen ukrepov je izboljšati kakovost bivanja, spodbujati gibanje in zdrav življenjski slog ter prispevati k večji privlačnosti lokalnega okolja za prebivalce in obiskovalce.

16104 E-nostavno na kolo: Sofinanciranje vsebin pristopa LAS-Gorenjsko kolesarsko omrežje 3.000 €

Obrazložitev dejavnosti v okviru proračunske postavke

Turistični produkt »Gorenjsko kolesarsko omrežje«, zasnovan v sklopu SORK-a (Svetovalni organ gorenjske regije za razvoj kolesarstva) se, kljub zaključku še naprej vzdržuje in ustrezno promovira. Občina Logatec je v okviru tega projekta, pri planinski koči postavila servisni stebriček, polnilnico na sončno celico in kupila tri električna kolesa. Ta so na voljo za brezplačno izposojo. Sredstva so namenjena vzdrževanju, izposoji in popravilu koles ter opreme.

16125 Izgradnja igrišča v KS Log - Zaplana 192.464 €

Obrazložitev dejavnosti v okviru proračunske postavke

Proračunska postavka je namenjena načrtovanju, izvedbi in zaključku izgradnje novega športnega igrišča v Krajevni skupnosti Log Zaplana. Projekt vključuje pripravo ustrezne infrastrukture za različne športne dejavnosti, kot so nogomet, košarka, odbojka ali druge rekreativne aktivnosti, ki bodo pripomogle k spodbujanju zdravega načina življenja, druženju in aktivnemu preživljanju prostega časa prebivalcev vseh starostnih skupin. Investicija zajema zemljiško pripravo, ureditev površin, postavitev športnih elementov, ograjevanje, osvetlitev ter ureditev pripadajoče urbane opreme (klopi, koši za smeti, poti itd.). S tem bo zagotovljena kakovostna in varna športna infrastruktura, ki bo služila lokalni skupnosti ter pripomogla k večji dostopnosti športnih aktivnosti. Izgradnja športnega igrišča v krajevni skupnosti je pomemben korak k izboljšanju kakovosti življenja, povečanju družbene povezanosti in spodbujanju rekreacije na lokalni ravni, kar bo pozitivno vplivalo na zdravje in dobro počutje prebivalcev.

Z Rebalansom 2 se sredstva na proračunski postavki povečujejo za 6.000,00 EUR. Po izvedenem postopku javnega naročila in izbiri izvajalca so bile ugotovljene dejanske vrednosti gradbenih del, dodatno pa je treba zagotoviti tudi sredstva za stroške strokovnega nadzora.

16039005 Druge komunalne dejavnosti 5.000 €

Opis podprograma

Objekti za rekreacijo: upravljanje in vzdrževanje objektov za rekreacijo (zelenice, parki, otroška igrišča, kampi, ipd.), gradnja in investicijsko vzdrževanje objektov za rekreacijo.

Zakonske in druge pravne podlage

Zakon o lokalni samoupravi, zakon o urejanju prostora, zakon o varstvu okolja

Dolgoročni cilji podprograma in kazalci, s katerimi se bo merilo doseganje zastavljenih ciljev

Dolgoročni cilj je širjenje in promocija kolesarskih poti ter kolesarjenja.

Merljivi kazalci so število kolesarskih poti, število kolesarjev.

Letni izvedbeni cilji podprograma in kazalci, s katerimi se bo merilo doseganje zastavljenih ciljev

Vzpostavitev povezljivosti LAS - Gorenjska in promocija projekta E - nostavno na kolo.

16100 Vzdrževanje in izdelava urbanega okolja 5.000 €

Obrazložitev dejavnosti v okviru proračunske postavke

V letu 2026 se bo nadaljevalo z izvajanjem manjših urbanih ureditev tako v mestnem središču kot tudi na območjih zunaj njega. Predvidene so različne krajše posege in dopolnitve, ki bodo pripomogle k večji kakovosti javnega prostora, izboljšanju bivalnega okolja ter povečanju estetske in funkcionalne vrednosti posameznih območij.

V tem okviru se načrtujejo ureditve in dopolnitve parkov, trgov in ulic, ki bodo vključevale:

- novo in dodatno ozelenjevanje javnih površin (sajenje dreves, grmovnic, zasaditve cvetličnih gredic ipd.),
- preureditve in posodobitve obstoječih zasaditev, skladno s strokovnimi smernicami za urejanje urbanega zelenja.

Poleg zelenih ureditev se načrtuje tudi nakup nove urbane opreme (klopi, koši za odpadke, stojala za kolesa, pitniki, igrala ipd.), ki bo nameščena na novih javnih površinah, obenem pa bo potekalo tudi redno vzdrževanje obstoječe urbane opreme, kjer bo to potrebno.

S temi ukrepi želi Občina Logatec izboljšati uporabnost, dostopnost in estetski videz javnih površin ter spodbuditi aktivno in kakovostno preživljanje prostega časa za vse generacije.

1605 Spodbujanje stanovanjske gradnje 50.000 €

Opis glavnega programa

Glavni program 1605 Spodbude stanovanjske gradnje vključuje sredstva za podpore fizičnim osebam za individualno stanovanjsko gradnjo, spodbujanje stanovanjske gradnje in druge programe na stanovanjskem področju.

Opis glavnega programa

Podprogrami, ki se nanašajo na ta glavni program, so: 16059001 Podpora individualni stanovanjski gradnji, 16059002 Spodbujanje stanovanjske gradnje, 16059003 Drugi programi na stanovanjskem področju.

Dolgoročni cilji glavnega programa

ilj programa je podpreti fizične osebe pri individualni stanovanjski gradnji ter spodbujati razvoj stanovanjske gradnje na lokalni in nacionalni ravni. Program vključuje finančne spodbude, razvojne projekte in druge ukrepe za izboljšanje stanovanjskih kapacitet, povečanje dostopnosti do kakovostnih stanovanj ter trajnostno ureditev stanovanjskega prostora.

Podprogrami in proračunski uporabniki znotraj glavnega programa

Podprogrami, ki se nanašajo na ta glavni program, so:

- 16059001 Podpora individualni stanovanjski gradnji,
- 16059002 Spodbujanje stanovanjske gradnje,
- 16059003 Drugi programi na stanovanjskem področju.

16059003 Drugi programi na stanovanjskem področju 50.000 €

Opis podprograma

Drugi programi na stanovanjskem področju: prenos kupnin na SSRS in SOD, upravljanje in vzdrževanje neprofitnih stanovanj in stanovanj za socialno ogrožene osebe (obratovalni stroški, zavarovanje, upravljanje).

Zakonske in druge pravne podlage

stanovanjski zakon

Dolgoročni cilji podprograma in kazalci, s katerimi se bo merilo doseganje zastavljenih ciljev

Cilj programa je učinkovito upravljanje in vzdrževanje neprofitnih stanovanj ter stanovanj za socialno ogrožene osebe, vključno s kritjem obratovalnih stroškov, zavarovanjem in upravljanjem teh stanovanj. Program prav tako vključuje prenos kupnin na Slovenski stanovanjski sklad (SSRS) in Slovenski državni holding (SOD) za izboljšanje upravljanja stanovanjskega fonda ter zagotavljanje socialne varnosti in dostopnosti do kakovostnih stanovanj za ranljive skupine prebivalstva.

16018 Stroški upravljanja stanovanj 50.000 €

Obrazložitev dejavnosti v okviru proračunske postavke

Občina Logatec upravlja s 50 stanovanji, namenjenimi dolgoročnemu reševanju stanovanjske problematike občanov. Gre za stanovanjske enote v večstanovanjskih objektih, ki se nahajajo na različnih lokacijah po Logatcu, in sicer na Tovarniški cesti, Pavšičevi ulici, Tržaški cesti, Prešernovi ulici ter v naselju Rovte.

Vsa stanovanja se oddajajo v najem po pogojih neprofitne najemnine, kar pomeni, da se višina najemnine določa na podlagi predpisanih meril. Namen je zagotoviti ustrezne bivalne pogoje predvsem za socialno ogrožene posameznike in družine, mlade ter druge skupine, ki težje dostopajo do prostega trga nepremičnin.

Občina sredstva, pridobljena iz naslova najemnin, namensko usmerja v redno vzdrževanje in postopno

obnovo stanovanjskih enot. S tem zagotavlja, da stanovanja ostajajo kakovostna in primerna za bivanje tudi na dolgi rok. Poleg osnovnih vzdrževalnih del, se sredstva namenjajo tudi večjim investicijam v energetsko sanacijo, izboljšanje bivalnega udobja ter varnostnih in tehničnih standardov stanovanjskih objektov.

Povečanje za 10.000,00 zaradi plana sanacij kopalnic v stanovanjih, katerih lastnica je Občina Logatec.

17 ZDRAVSTVENO VARSTVO 27.556 €

Opis področja proračunske porabe, poslanstva občine znotraj področja proračunske porabe

Področje porabe 17 – ZDRAVSTVENO VARSTVO zajema določene programe na področju primarnega in bolnišničnega zdravstva ter na področju lekarniške dejavnosti, preventivne programe zdravstvenega varstva in druge programe na področju zdravstva.

Dokumenti dolgoročnega razvojnega načrtovanja

zakon o zdravstveni dejavnosti, zakon o zdravstvenem varstvu in zdravstvenem zavarovanju, zakon o lekarniški dejavnosti

Dolgoročni cilji področja proračunske porabe

Izvajanje zakonsko določenih obveznosti v okvirih predvidenih sredstev in sladiti nacionalnem programu na področju zdravstva.

Oznaka in nazivi glavnih programov v pristojnosti občine

Izvajanje zakonsko določenih obveznosti v okvirih predvidenih sredstev in sladiti nacionalnem programu na področju zdravstva.

1706 Preventivni programi zdravstvenega varstva 27.556 €

Opis glavnega programa

Glavni program 1706 Preventivni programi zdravstvenega varstva vključuje sredstva za programe spremljanja zdravstvenega stanja prebivalstva in promocijo zdravja.

Opis glavnega programa

Preventivni programi zdravstvenega varstva vključujejo sredstva za programe spremljanja zdravstvenega stanja prebivalstva in promocijo zdravja.

Dolgoročni cilji glavnega programa

Cilj programa je izboljšati zdravstveno stanje prebivalstva z izvajanjem preventivnih programov, ki vključujejo spremljanje zdravstvenega stanja ter spodbujanje promocije zdravja. Program podpira ukrepe za preprečevanje bolezni, ozaveščanje o zdravem načinu življenja in zgodnje odkrivanje zdravstvenih tveganj, s čimer prispeva k daljšemu in kakovostnejšemu življenju prebivalcev.

Podprogrami in proračunski uporabniki znotraj glavnega programa

17069001 Spremljanje zdravstvenega stanja in aktivnosti promocije zdravja.

17069001 Spremljanje zdravstvenega stanja in aktivnosti promocije zdravja 27.556 €

Opis podprograma

Spremljanje zdravstvenega stanja in aktivnosti promocije zdravja: sofinanciranje preventivnih (tudi preventivnih programov proti uporabi drog) zdravstvenih programov (zgibanke, predavanja).

Zakonske in druge pravne podlage

zakon o zdravstveni dejavnosti, zakon o zdravstvenem varstvu in zdravstvenem zavarovanju, zakon o lekarniški dejavnosti

Dolgoročni cilji podprograma in kazalci, s katerimi se bo merilo doseganje zastavljenih ciljev

Dolgoročni cilj je ohranitev nivoja financiranja preventivnih programov na področju zdravstvenega varstva

s ciljem, da se vključi čim večje število občanov, z namenom krepitve čim boljšega splošnega zdravstvenega stanja. Kazalnika sta število izvedenih programov ter število vključenih občanov.

Letni izvedbeni cilji podprograma in kazalci, s katerimi se bo merilo doseganje zastavljenih ciljev

Letni cilj je povečanje mreže avtomatskih defibrilatorjev v občini.

17009 Vzpostavitev delovanja mreže avtomatskih defibrlatorjev v občin Logatec 10.000 €

Obrazložitev dejavnosti v okviru proračunske postavke

Vzdrževanje, servisiranje in nakup avtomatskih zunanjih defibrilatorjev (AED) in zunanjih ogrevanih omaric v mreži javno dostopnih defibrilatorjev (AED) na področju občine Logatec. Morebitni nakup novega AED. Občina Logatec trenutno vzdržuje veliko AED, ki se nahajajo v vsaki krajevni skupnosti.

17018 Vzpostavitev delovanja sistema: Prvi posredovalec 17.556 €

Obrazložitev dejavnosti v okviru proračunske postavke

Z namenom hitrejšega nudenja nujne medicinske pomoči se v Občini izobražuje prve posredovalce, ki so že vključeni v sistemu nudenja nujne medicinske pomoči. Znanje prvih posredovalcev je potrebno obnavljati in v sistem vključevati nove zainteresirane občane. Sredstva so namenjena za izobraževanje po zahtevanih vsebinah in za potrebno opremo.

Z Rebalansom 2 se sredstva na proračunski postavki povečujejo za 7.556,48 EUR zaradi poravnave obveznosti iz leta 2025, ki so zapadle v plačilo v letu 2026. Sredstva so namenjena izobraževanju in opremljanju prvih posredovalcev, vključenih v sistem nujne medicinske pomoči.

18 KULTURA, ŠPORT IN NEVLADNE ORGANIZACIJE 2.686.851 €

Opis področja proračunske porabe, poslanstva občine znotraj področja proračunske porabe

Področje porabe 18 – KULTURA, ŠPORT IN NEVLADNE ORGANIZACIJE zajema programe kulture, športa, programe za mladino in financiranje posebnih skupin (veteranske organizacije, verske skupnosti, narodnostne skupnosti in druge posebne skupine).

Dokumenti dolgoročnega razvojnega načrtovanja

Zakon o uresničevanju javnega interesa za kulturo, Zakon o varstvu kulturne dediščine, Zakon o arhivski dejavnosti in arhivih, Zakon o vojnih grobiščih, Zakon o knjižničarstvu, Zakon o skladu Republike Slovenije za ljubiteljske kulturne dejavnosti, Zakon o medijih, zakon o društvih, Zakon o pravnem položaju verskih skupnosti, Zakon o samoupravnih narodnih skupnostih, Zakon o športu.

Dolgoročni cilji področja proračunske porabe

Dolgoročni cilj s področja kulture je skrb za ohranjanje premične in nepremične kulturne dediščine in spodbujanje razvoja programov.

Sicer pa kvalitetno izvajanje zastavljenih nalog na področju kulture, izobraževanja in športa, tako na ravni društev kot javnih zavodov, ki delujejo v občini Logatec

Oznaka in nazivi glavnih programov v pristojnosti občine

1803 Programi v kulturi, 1804 Podpora posebnim skupinam, 1805 Šport in prostočasne aktivnosti.

1802 Ohranjanje kulturne dediščine 641.500 €

Opis glavnega programa

Glavni program 1802 – Ohranjanje kulturne dediščine vključuje sredstva za varstvo, ohranjanje in obnovo nepremične in premične kulturne dediščine.

Opis glavnega programa

Program vsebuje ohranjanje, obnova in predstavitev dediščine, zlasti spomenikov kulturne dediščine.

Dolgoročni cilji glavnega programa

Dolgoročni cilj je ohranjanje premične in nepremične kulturne dediščine.

Podprogrami in proračunski uporabniki znotraj glavnega programa

18029001 Nepremična kulturna dediščina.

18029001 Nepremična kulturna dediščina 641.000 €

Opis podprograma

Nepremična kulturna dediščina: izdelava strokovnih podlag za zaščito kulturnih spomenikov, vzdrževanje kulturnih spomenikov, odškodnine zaradi poslabšanja pogojev za gospodarsko izkoriščanje spomenika, odškodnine zaradi razlastitve nepremičnega spomenika, odkup nepremičnih spomenikov, dejavnost javnih zavodov za upravljanje z dediščino in spomeniki lokalnega pomena,

vzdrževanje grobov in grobišč, postavitev spominskih obeležij.

Zakonske in druge pravne podlage

Zakon o varstvu kulturne dediščine.

Dolgoročni cilji podprograma in kazalci, s katerimi se bo merilo doseganje zastavljenih ciljev

Dolgoročni cilj je prenova in vzdrževanje vseh pomembnih kulturnih zgodovinskih spomenikov ter njihova predstavitev v javnosti.

Oživljanje preteklosti. Ureditev Claustre za turistični namen. Spodbujanje domoznanstva. Ohranjanje spomina na pomembne občane. Postavitev obeležij. Inventarizacija litoželeznih umetniških izdelkov

Merljivi kazalci: Število obiskovalcev. Število obeležij. Število izdelkov. Število vpisov v register.

Letni izvedbeni cilji podprograma in kazalci, s katerimi se bo merilo doseganje zastavljenih ciljev

Letni izvedbeni cilj: Ureditev objektov v Hrušici za turistično dejavnost. Postavitev spominskega obeležja. Popis in izdaja publikacije.

Merljivi kazalci: Število obiskovalcev, število obnovljenih kulturnih spomenikov in kvaliteta njihove predstavitve, število obeležij. Število popisanih izdelkov.

Število izvodov publikacije.

18087 Varstvo kulturne dediščine - razpis 30.000 €

Obrazložitev dejavnosti v okviru proračunske postavke

Občina Logatec vsako leto razpiše javni razpis za dodelitev sredstev namenjenih obnovi kulturnih spomenikov v zasebni lasti. Lastniki kulturnih spomenikov se lahko na razpis prijavijo z ustrezno dokumentacijo. Na podlagi meril, določenih v Pravilniku o sofinanciranju projektov varovanja kulturne dediščine v občini Logatec, pristojna komisija pregleda in oceni vse prejete vloge ter po točkovanju razdeli razpoložljiva proračunska sredstva za sofinanciranje obnovitvenih del.

18101 Oživitev ostalin Claustra Alpium luliarum (turistični produkt) 5.000 €

Obrazložitev dejavnosti v okviru proračunske postavke

Občina Logatec kot partner projekta oživitve Claustre tesno sodeluje z različnimi ustanovami, med njimi Narodnim muzejem in Zavodom Zeleni žep, z namenom sofinanciranja in uspešne izvedbe projekta. Cilj sodelovanja je revitalizacija Claustre ter njena trajnostna vključitev v turistično ponudbo, s čimer se spodbuja razvoj lokalnega turizma in ohranjanje kulturne dediščine.

18108 Varstvo kulturne dediščine v lasti občine: obnove in vzdrževanje 10.000 €

Obrazložitev dejavnosti v okviru proračunske postavke

Sredstva so namenjena za konservatorsko-restavratorske posege na enotah kulturne dediščine v lasti Občine Logatec. V to postavko so vključeni tudi stroški vzdrževanja in ohranjanja vseh 25 spomenikov in obeležij narodnoosvobodilnega boja (NOB), ki so v lasti ali upravljanju občine. Redno vzdrževanje zajema spomladanski pregled stanja spomenikov, izdelavo poročila o stanju, odstranjevanje neželenih površinskih oblog, izvedbo hidrofobne zaščite kamnitih površin, jesenski pregled pred zimo ter izvajanje nujnih sanacijskih ukrepov za ohranitev njihovega zgodovinskega in kulturnega pomena.

18147 Varstvo zavarovanih dreves - razpis 1.000 €

Obrazložitev dejavnosti v okviru proračunske postavke

Sredstva so namenjena sofinanciranju projektov varovanja naravnih vrednot, predvsem zavarovanih dreves, ki so zavarovana z občinskim odlokom. Upravičenci se na javni razpis prijavijo z namenom izvedbe ukrepov za ohranitev, vzdrževanje in zaščito teh dreves. Proračunska sredstva omogočajo izvedbo potrebnih strokovnih posegov, nego in ukrepov za izboljšanje stanja zavarovanih dreves, s čimer se prispeva k ohranjanju naravne dediščine in kakovosti okolja v občini Logatec.

18178 LAS - skupni projekt: Manjša infrastruktura "Dobimo se na igrišču" 280.000 €

Obrazložitev dejavnosti v okviru proračunske postavke

Upravni odbor LAS s CILjem je 17. 04. 2024 sprejel sklep, da potrjuje, da se za projekt LAS nameni 231.163,77 EUR iz EKSRP sklada (tema: manjša infrastruktura - izboljšanje pogojev za življenje in delo). Skupna vloga občin Logatec, Idrija, Cerkno in LAS s CIL-jem za sofinanciranje projekta iz EKSRP je oddana v letu 2025. Višina pričakovanega sofinanciranja za posamezno občino je: 77.054,59 EUR. Investicija vsebuje prenovo in vzdrževalna dela v Knjižnici in Narodnem domu (obnova fasade in pisarne, zamenjava razsvetljave, oprema za pravljične ure, zamenjava stolov, beljenje,..itd.). Projekt vključuje tudi aktivnosti: medgeneracijski literarni večeri, ure pravljic, neformalna druženja in delavnice, itd. Predvidena vrednost projekta obnove Knjižnice in Narodnega doma je: 279.347,07 EUR. Predvideno je so-financiranje iz sklada EKSRP v deležu 65 % ali 80 % vrednost upravičenih stroškov. Neupravičene in nepredvidene stroške bodo krile Občine same.

18179 LAS - skupni projekt - Ranljive skupine " Razgibajmo znanje" 315.000 €

Obrazložitev dejavnosti v okviru proračunske postavke

Upravni odbor LAS s CILjem je 17. 04. 2024 sprejel sklep, s katerim potrjuje, da se za projekt LAS nameni 231.163,77 EUR za projekt LAS iz EKSRP sklada (tema: ranljive skupine). To pomeni, da ima vsaka občina na voljo 77.054,59 EUR na sklad. Občina Logatec bo v sklopu tega projekta gradila večnamenski objekt v Športnem parku Rovte (ob OŠ Rovte). Vrednost investicije je: 176.040,00 EUR. Skupna vloga občin Logatec, Idrija, Cerkno in LAS s CIL-jem za sofinanciranje projekta iz ESRR je oddana v letu 2025. Višina pričakovanega sofinanciranja za posamezno občino je: 77.054,59 EUR. Namen investicije je izboljšati pogoje za športne in rekreativne dejavnosti z izgradnjo funkcionalnega spremljajočega objekta, ki bo služil kot garderoba, sanitarije in prostor za shranjevanje športne opreme. Objekt bo opremljen z električno napeljavo, kar bo omogočilo uporabo tudi v večernih urah ter zagotovilo osnovne pogoje za vzdrževanje higiene in udobja uporabnikov. Z izgradnjo objekta se bo zagotovilo primerne garderobne prostore in sanitarije za športnike in obiskovalce, s čimer se bo povečala privlačnost športnega igrišča za organizacijo različnih športnih in rekreativnih dogodkov. Investicija bo financirana iz občinskega proračuna in Evropskega sklada za regionalni razvoj (ESRR).

Po izvedbi JN in pridobitvi ponudb za Rovte, je potreben dvig sredstev na pp. Dvig je v višini 80.000,00.

18029002 Premična kulturna dediščina 500 €

Opis podprograma

Premična kulturna dediščina: odkup premične kulturne dediščine (vključno zasebnega arhivskega gradiva), dejavnost muzejev, arhivov, galerij, muzejski programi in projekti, arhivski programi in projekti.

Dolgoročni cilji podprograma in kazalci, s katerimi se bo merilo doseganje zastavljenih ciljev

Dolgoročni cilj je zagotavljanje osnovnih pogojev za skrb za premično dediščino. Temelj te dediščine se gradi na podlagi arheološke, etnološke zbirke, zbirke ljudske umetnosti, starejše, kulturne in novejše zgodovine, fotografije ter likovne ustvarjalnosti.

Letni izvedbeni cilji podprograma in kazalci, s katerimi se bo merilo doseganje zastavljenih ciljev

Enako kot dolgoročni cilji programa.

18124 Sofinanciranje muzejske dejavnosti 500 €

Obrazložitev dejavnosti v okviru proračunske postavke

Pooblaščeni muzeji poleg osnovne dejavnosti izvajajo tudi lokalno javno službo varstva premične in nepremične kulturne dediščine. Obseg in vsebino te javne službe ter višino financiranja dogovorijo z ustanovitelji v okviru rednega letnega financiranja. V primerih, ko pooblaščeni muzej izvaja javno službo varstva kulturne dediščine na območju občine, ki ni njegova ustanoviteljica, mora občina z muzejem skleniti pogodbo. Ta določa obseg storitev (npr. popis, evidentiranje, strokovno svetovanje, konservatorski nadzor) ter višino sofinanciranja, ki je odvisna od obsega dediščine na območju občine in obsega strokovnega dela, ki ga muzej izvaja. S sodelovanjem z muzeji Občina Logatec zagotavlja strokovno, sistematično in trajnostno skrb za kulturno dediščino na svojem območju ter prispeva k njenemu ohranjanju za prihodnje generacije.

1803 Programi v kulturi 981.635 €

Opis glavnega programa

Glavni program 1803 – Programi v kulturi vključuje sredstva za knjižničarsko dejavnost, založniško dejavnost, umetniške programe, ljubiteljsko kulturo, medije in avdiovizualno dejavnost, druge programe v kulturi ter zoološke in botanične vrtove, akvarije, arboretume

ipd.

Dolgoročni cilji glavnega programa

Dolgoročni cilji so spodbujanje razvoja knjižničarstva, umetniških dejavnosti, ljubiteljske kulture ter zagotavljanje pogojev za vzdrževanje objektov s področja kulture.

Podprogrami in proračunski uporabniki znotraj glavnega programa

18039001 Knjižničarstvo in založništvo (proračunski uporabnik Knjižnica Logatec);

18039002 Umetniški programi (nevladne organizacije);

18039003 Ljubiteljska kultura (nevladne organizacije);

18039005 Drugi programi v kulturi (Knjižnica Logatec).

18039001 Knjižničarstvo in založništvo 653.406 €

Opis podprograma

Knjižničarstvo in založništvo: dejavnost knjižnic, nakup knjig za splošne knjižnice, bibliobus, drugi programi v knjižnicah, izdajanje knjig, brošur, zbornikov, publikacij ipd.

Zakonske in druge pravne podlage

Zakon o uresničevanju javnega interesa za kulturo, Zakon o knjižničarstvu, Statut Občine Logatec Odlok o ustanovitvi javnega zavoda Knjižnica Logatec.

Dolgoročni cilji podprograma in kazalci, s katerimi se bo merilo doseganje zastavljenih ciljev

Zagotavljanje osnovnih pogojev za izvajanje in razvoj knjižnične dejavnosti. Knjižnica Logatec je javna kulturna in izobraževalna ustanova, ki s knjižničnim gradivom, ki ga zbira, hrani, obdeluje in daje v uporabo, širi znanje, izobrazbo in kulturo ter nudi informacije o njem vsem kategorijam občanov Občine Logatec.

Nakup knjig

Cilj je dopolnjevanje zbirke knjižničnega gradiva v skladu Strokovnimi priporočili in standardi za splošne knjižnice ter v skladu z letnim načrtom nakupa gradiva Knjižnice Logatec. Merjenje realizacije zastavljenih ciljev bomo ovrednotili na podlagi obsega zbirke na prebivalca, z merjenjem števila izposoje gradiva ter z strukturo in obsegom zbirke glede na tip gradiva.

Sredstva za plače in prispevke zaposlenih v knjižnici

Cilj je zagotavljanje in izplačilo sredstev za prispevke v skladu z veljavnimi stopnjami prispevkov, ki veljajo za področje plač.

Kazalci:

Število zaposlenih, število obiskovalcev, število izposojenih knjig in drugega gradiva, število dogodkov,

raznovrstnost dejavnosti.

Letni izvedbeni cilji podprograma in kazalci, s katerimi se bo merilo doseganje zastavljenih ciljev

Cilj knjižnične dejavnosti v letu 2021 je ohranitev stabilnega delovanja Knjižnice Logatec.
Kazalniki so: Število uporabnikov različnih storitev, število javnih dogodkov.

18002 Knjižnica - nabava knjig 25.000 €

Obrazložitev dejavnosti v okviru proračunske postavke

Sredstva na tej postavki so namenjena sistematičnemu dopolnjevanju knjižnične zbirke Knjižnice Logatec. Nakup knjižničnega gradiva poteka v skladu s Strokovnimi priporočili in standardi za splošne knjižnice ter na podlagi letnega načrta nabave gradiva. Cilj je zagotavljanje kakovostne, raznovrstne in aktualne knjižnične ponudbe za vse uporabniške skupine ter s tem spodbujanje bralne kulture in dostopa do znanja. Uspešnost izvedbe se spremlja prek števila kupljenih enot knjižničnega gradiva, deleža novih izdaj v zbirki ter skladnosti nabave z letnim načrtom in priporočili stroke. Rezultati se izkazujejo v letnem poročilu knjižnice, kjer se med drugim spremljajo tudi kazalniki, kot so povečanje izposoje, obseg posodobljenega gradiva ter zadovoljstvo uporabnikov.

18008 Knjižnica - plače zaposlenih 450.000 €

Obrazložitev dejavnosti v okviru proračunske postavke

Sredstva na tej postavki so namenjena za zagotavljanje in izplačilo vseh zakonsko določenih stroškov dela zaposlenih. To vključuje osnovne plače, dodatke (npr. za delovno dobo, posebne pogoje dela, delovno uspešnost ipd.), stroške prevoza na delo, prehrane med delom, regres za letni dopust, jubilejne nagrade, odpravnine ob upokojitvi ter napredovanja v skladu z veljavno zakonodajo in kolektivnimi pogodbami. Utemeljitev povečanja sredstev glede na preteklo leto: Povečanje sredstev v primerjavi s preteklim letom je posledica: uskladitve osnovnih plač v javnem sektorju na podlagi dogovorov med sindikati in Vlado RS, napredovanj zaposlenih v plačne razrede, izplačil jubilejnih nagrad in odpravnin ter morebitnih novih zaposlitev ali zamenjav kadra z višjimi zahtevami delovnega mesta. Poleg tega so se zvišali tudi nekateri drugi stroški dela (prevoz, prehrana) skladno z višjimi cenovnimi standardi in zakonodajnimi spremembami.

Postavke za plače se zvišujejo v največjem delu zaradi višjega izplačila regresa za letni dopust in izplačila zimskega regresa, ki ju ob načrtovanju nismo mogli predvideti, pa tudi zaradi napredovanja v naziv. S 1.4.2026 je prišlo še do dviga plač zaradi inflacije. Ob oddaji letnega načrta dela smo načrtovali zaposlitev osebe iz Logatca, vendar žal ni bilo primernega kandidata, zato smo zaposlili osebo, ki se vozi iz Cerknice, načrtuje pa selitev na Bloke.

18009 Knjižnica - prispevki delodajalca za zaposlene 65.000 €

Obrazložitev dejavnosti v okviru proračunske postavke

Sredstva na tej postavki so namenjena za izplačilo prispevkov delodajalca za socialno varnost zaposlenih, kar vključuje prispevke za pokojninsko in invalidsko zavarovanje, zdravstveno zavarovanje, starševsko varstvo in zavarovanje za primer brezposelnosti.

Postavka za prispevke se zvišujejo zaradi dviga plače ob napredovanju v naziv. S 1.4.2026 je prišlo še do dviga plač zaradi inflacije.

18013 Knjižnica - stroški materiala, blaga in storitev 96.350 €

Obrazložitev dejavnosti v okviru proračunske postavke

Sredstva na tej postavki so namenjena kritju tekočih materialnih stroškov in storitev, potrebnih za nemoteno izvajanje javne službe Knjižnice Logatec in njenih krajevnih enot. Sem sodijo stroški za: ogrevanje, električno energijo, komunalne storitve, redno vzdrževanje poslovnih prostorov in računalniške opreme, zavarovanje premoženja, izobraževanja zaposlenih, organizacijo in izvedbo prireditev, nakup drobnega inventarja, potne stroške, najem in vzdrževanje informacijske povezave s sistemom COBISS, ter stroške povezanih z vzdrževanjem in obdelavo zbirke domoznanskega gradiva. Poraba sredstev se spremlja z realizacijo pogodbenih in dejanskih stroškov na podlagi mesečnih in letnih evidenc ter poročil knjižnice. Skladnost z načrtovanimi dejavnostmi in finančnimi okvirji se preverja v okviru letnega poročila javnega zavoda.

18016 Knjižnica - premije za KDPZ 6.300 €

Obrazložitev dejavnosti v okviru proračunske postavke

Sredstva na tej postavki so namenjena plačilu premij kolektivnega dodatnega pokojninskega zavarovanja za zaposlene javne uslužbence Knjižnice Logatec. Pravico do vključitve v zavarovanje in višino premij določa zakonodaja, ki ureja področje javnega sektorja.

18120 ZALOŽNIŠTVO (odkup knjig, zbornikov in publikacij, povezanih z Občino Logatec 7.000 €

Obrazložitev dejavnosti v okviru proračunske postavke

Občina Logatec si aktivno prizadeva za prepoznavnost ter ohranjanje zgodovinskega in kulturnega izročila kraja z vlaganjem v promocijo pomembnih osebnosti, dogodkov ter dosežkov, ki so zaznamovali ali zaznamujejo življenje v občini. V ta namen namenja sredstva za odkup knjig in publikacij, ki so vsebinsko povezane z zgodovino, kulturo, dediščino ali aktualnim dogajanjem na območju Logatca. Kupljene knjige občina uporablja kot protokolarna darila ali priložnostna simbolna priznanja, ki jih podeljuje posameznikom, skupinam, društvom ali gostom ob uradnih obiskih, praznovanjih in drugih občinskih prireditvah.

Posebna pozornost je namenjena avtorjem iz lokalnega okolja ter vsebinam, ki prispevajo k prepoznavnosti občine, krepitvi lokalne identitete in ozaveščanju o bogati dediščini logaške skupnosti. S tem Občina Logatec spodbuja tudi lokalno založništvo, ustvarjalnost ter ohranjanje spomina na pomembne mejnike iz preteklosti in sedanjosti.

18177 Knjižnica - Projekt LAS "Brezskrbno samooskrbni" 3.756 €

Obrazložitev dejavnosti v okviru proračunske postavke

Knjižnica je junija 2025 kot vodilni partner vložila vlogo za prijavo projekta »Brezskrbno samooskrbni« na 1. javni poziv za izbor projektov za uresničevanje ukrepov strategije lokalnega razvoja LAS s CILjem v programskem obdobju 2021-2027 sofinanciranih iz EKSRP sklada. Če bo Knjižnica na pozivu uspešna, bo v letu 2026 potrebovala 3.756 EUR za pokritje lastnih stroškov projekta.

18039003 Ljubiteljska kultura 198.100 €

Opis podprograma

Umetniški programi: dejavnost gledališč in drugih javnih kulturnih zavodov (zavodi za kulturo, kulturni centri), kulturni programi samostojnih kulturnih izvajalcev ali drugih pravnih oseb.

Zakonske in druge pravne podlage

Zakon o uresničevanju javnega interesa za kulturo, Akt o ustanovitvi Javnega sklada RS za kulturne dejavnosti.

Dolgoročni cilji podprograma in kazalci, s katerimi se bo merilo doseganje zastavljenih ciljev

Zagotavljanje dobrih pogojev za izvajanje programov s področja ljubiteljske kulture. Razvoj kulturne dejavnosti in ustvarjalnosti ljubiteljskih skupin in posameznikov ter široka dostopnost kulturnih programov na področju ustvarjalnega preživljanja prostega časa.

18017 Program Javnega sklada RS za kulturne dejavnosti 20.000 €

Obrazložitev dejavnosti v okviru proračunske postavke

Občina Logatec sofinancira delovanje območne izpostave Javnega sklada RS za kulturne dejavnosti (JSKD), ki v občini opravlja pomembno javno službo na področju spodbujanja, koordiniranja in strokovne podpore ljubiteljske kulturne dejavnosti. V skladu z ZUJIK-om občina, v kateri ima JSKD sedež, zagotavlja del kulturne infrastrukture in dodatna finančna sredstva za podporo njegovi dejavnosti, ki je v trajnem interesu lokalne skupnosti. Sredstva iz te postavke so namenjena za sofinanciranje programov, operativnega delovanja, izobraževanj in organizacije kulturnih dogodkov območne izpostave JSKD Logatec. Pri tem podpira ohranjanje in trajnostni razvoj ljubiteljskih kulturnih dejavnosti na vseh področjih (glasba, gledališče, folklora, likovna umetnost, film, ples, literatura ipd.). Krepi dostopnosti do kulturnih vsebin za vse generacije in družbene skupine. Sofinancira organizacijo preglednih kulturnih prireditev, na katerih se predstavijo lokalni kulturni ustvarjalci. Sofinanciranje zagotavlja vzpostavljanje pogojev za strokovni razvoj posameznikov in društev na področju ljubiteljske kulture. Spodbujanje povezovanja

kulturnih društev in izvajalcev znotraj občine in širše. Izpostava namreč izvaja letni program, organizira kulturne prireditve v sodelovanju z lokalnimi društvi in kulturnimi ustvarjalci. Izvaja tudi izobraževalne programe za mentorje, člane društev in posameznike na področju ljubiteljske kulture. Spodbuja sodelovanja med kulturnimi ustvarjalci, šolami, knjižnico, galerijo in drugimi javnimi zavodi v občini. Krepi vidnosti ljubiteljske kulture v lokalnem prostoru.

18018 Sofinanciranje javnih kulturnih programov 69.000 €

Obrazložitev dejavnosti v okviru proračunske postavke

Postavka je namenjena sofinanciranju projektov, programov in redne dejavnosti kulturnih društev in drugih izvajalcev, ki delujejo na področju kulture ter prispevajo k bogatitvi kulturnega življenja v občini. Sredstva se dodeljujejo za izvajanje kulturnih projektov in letnih kulturnih programov, ki vključujejo ustvarjanje, produkcijo in predstavitve različnih kulturnih vsebin (glasba, gledališče, folklora, likovna umetnost, literatura, film, itd). Upravičenci so kulturna društva, zveze društev in organizacije s sedežem v občini ki izvajajo kulturne dejavnosti, posamezniki z registrirano dejavnostjo na področju kulture.

Namen in cilji: spodbujanje kulturne ustvarjalnosti in dostopnosti kulture, ohranjanje in razvijanje kulturne dediščine, podpora kakovostni in raznoliki kulturni ponudbi v občini, krepitev povezovanja med kulturnimi ustvarjalci in skupnostjo. Način dodeljevanja sredstev: na podlagi javnega razpisa, v skladu s pravilnikom o sofinanciranju kulturnih programov in letnim programom kulture, po merilih za kakovost, dostopnost, tradicijo, inovativnost in obseg programa.

18019 Delovanje Zveze kulturnih društev 100 €

Obrazložitev dejavnosti v okviru proračunske postavke

Sredstva so namenjena za morebitno ponovno delovanje Zveze kulturnih društev Logatec. Zveza kulturnih društev naj bi ponovno postala pomembnejši akter v aktivni kulturni politiki na občinskem nivoju s tem, da bo: nadaljevala intenzivnejše povezovanja interesov med kulturnimi društvi, zasnovala delovanje na področjih, ki bodo doprinesla dodano vrednost lokalni skupnosti / izobraževanje za likovno ustvarjanje za mlajše in starejše, oživitev folklorne dejavnosti, omogočanje udejstvovanja in kreiranje dogodkov, ki niso direktno v interesu obstoječih društev.

18020 Sofinanciranje Kulturnega društva Pihalni orkester Logatec 25.000 €

Obrazložitev dejavnosti v okviru proračunske postavke

Sofinanciranje Kulturnega društva Pihalni orkester Logatec. Gre za financiranje dejavnosti društva, ki predstavlja finančno podlago za normalno delovanje in razvoj orkestra. S sredstvi se društvu omogoči temeljne finančne pogoje za opravljanje dejavnosti društva, njegovo rast in razvoj, izpolnjevanje ciljev in poslanstva, nadaljnji neposreden doprinos k kulturi, mladini in družbenem okolju v logaški občini ter njenemu razvoju in širjenju prepoznavnosti le-te izven občinskih in državnih meja. Gre za najstarejše in največje kulturno društvo v Logatcu, ki trenutno šteje 70 članov ter ima pod okriljem tudi 40 članski mladinski orkester. Orkester spada v sam vrh amaterskih pihalnih orkestrov tako v Sloveniji kot tudi v Evropi. Gre za najstarejše in največje kulturno društvo v Logatcu, ki trenutno šteje 70 članov ter ima pod okriljem tudi 40 članski mladinski orkester in je dve leti nazaj praznovalo 110-letnico neprekinjenega delovanja. Orkester spada v sam vrh amaterskih pihalnih orkestrov tako v Sloveniji kot tudi v Evropi.

18033 Delno pokrivanje stroškov strokovnega sodelavca za kulturo 25.000 €

Obrazložitev dejavnosti v okviru proračunske postavke

Ustanovitelj in izdajatelj glasila Logaške novice je Občina Logatec. Glasilo spada med informativni periodični tisk in predstavlja uradno in javno glasilo občine, namenjeno obveščanju občank in občanov o delu občinske uprave, aktualnih dogodkih ter življenju v lokalni skupnosti. V tiskani izdaji se objavljajo tudi na novo sprejeti lokalni predpisi in drugi uradni akti, ki so v celoti dostopni v elektronski različici Logaških novic – uradne objave. Časopis praviloma izhaja enkrat mesečno v nakladi približno 4.650 izvodov, po potrebi pa tudi kot dvojna ali izredna številka. Izhaja v tiskani in elektronski obliki. Tiskano glasilo prejmejo brezplačno vsa gospodinjstva na območju Občine Logatec, elektronska različica pa je objavljena na spletni strani občine. Sredstva proračunske postavke so namenjena za: pripravo in izdajo glasila, delo urednika in uredniškega odbora, honorarje piscev in sodelavcev.

18059 Sofinanciranje kulturnih projektov 8.000 €

Obrazložitev dejavnosti v okviru proračunske postavke

Sredstva so namenjena sofinanciranju javnih kulturnih projektov, ki jih izvajajo upravičenci na podlagi Javnega razpisa za sofinanciranje kulturnih programov in projektov v Občini Logatec. Namen je podpreti kakovostne in dostopne kulturne vsebine, spodbuditi ustvarjalnost ter obogatiti kulturno življenje v lokalni skupnosti.

18060 Sofinanciranje projektov, ki so v interesu občine Logatec 46.000 €

Obrazložitev dejavnosti v okviru proračunske postavke

Sredstva so namenjena za izvedbo kulturnih projektov, ki so v interesu Občine Logatec in bodo razpisana preko Javnega razpisa sofinanciranje projektov, ki so v interesu Občine Logatec. Za sofinanciranje so predvidene naslednje prireditve:

Večer pri vodnjaku (ob dnevu državnosti) - Tradicionalna prireditev, ki poteka ob praznovanju dneva državnosti z glasbo, nastopi in druženjem ob vodnjaku v Logatcu.

Počitniške dejavnosti za otroke - Programi in aktivnosti za otroke med poletnimi počitnicami, namenjeni zabavi, izobraževanju in druženju.

Poletje v Rovtah - Poletni kulturni in družabni dogodki v kraju Rovte, ki vključujejo nastope, delavnice in razne prireditve za vse generacije.

Kmečki praznik na Medvedjem Brdu - Tradicionalna prireditev, ki predstavlja lokalno kmečko kulturo, običaje in kulinariko na Medvedjem Brdu.

Logaško poletje - Letni poletni festival z raznolikim kulturnim programom, koncerti in družabnimi dogodki v Logatcu.

Koncert ob Dnevu samostojnosti in enotnosti - Glasbeni dogodek, s katerim obeležujejo državni praznik ob dnevu samostojnosti in enotnosti.

Vrtimo pedala po Logatcu - Kolesarska prireditev, ki spodbuja aktivno preživljanje prostega časa in raziskovanje lepot Logatca s kolesom.

Moja dežela lepa in gostoljubna - Kulturno-turistična prireditev, ki promovira naravne in kulturne vrednote ter gostoljubje regije.

Nočni pohod na razgledišče pod Srnjakom - Tradicionalni nočni pohod, ki povezuje športno dejavnost in uživanje v naravnih razgledih pod Srnjakom.

Gala koncert Simfoničnega orkestra Cantabile - Visokokakovosten koncert simfoničnega orkestra, ki predstavlja bogat glasbeni program klasične glasbe.

Poletni glasbeni festival s poudarkom na klasični glasbi - Festival, ki ob poletju prinaša vrhunske klasične glasbene izvedbe in nastope različnih glasbenikov.

Kresna nedelja v Hotedršici - Tradicionalna praznična prireditev z ognjemetom in druženjem ob kresu v Hotedršici.

Ex tempore - Likovni dogodek, kjer umetniki ustvarjajo svoja dela na licu mesta, predstavijo lokalno in širšo umetniško ustvarjalnost.

18061 Sofinanciranje kulturnih projektov s področja založništva 5.000 €

Obrazložitev dejavnosti v okviru proračunske postavke

Sredstva so namenjena sofinanciranju kulturnih projektov na področju založništva, ki prispevajo k ohranjanju, razvoju in promociji lokalne kulturne dediščine ter spodbudijo ustvarjalnost in dostopnost kulturnih vsebin za širšo javnost. Namenjena so podpori izdaje knjig, revij, katalogov, zbornikov in drugih publikacij, ki bogatijo kulturno ponudbo občine.

18039004 Mediji in avdiovizualna kultura 73.129 €

Opis podprograma

Področje mediji in avdiovizualna kultura obsega izdajanje lokalnega časopisa, lokalni radio, lokalna televizija in sofinanciranje glasil.

Zakonske in druge pravne podlage

Zakon o uresničevanju javnega interesa za kulturo, Zakon o medijih

Dolgoročni cilji podprograma in kazalci, s katerimi se bo merilo doseganje zastavljenih ciljev

Cilj: kontinuirano izdajanje lokalnega glasila na enaki ali višji ravni kot do sedaj, zagotavljanje pravočasne objave sprejetih splošnih aktov občine ter dvig medijske prepoznavnosti občine v medijih.

Letni izvedbeni cilji podprograma in kazalci, s katerimi se bo merilo doseganje zastavljenih ciljev

Cilj: ohranjeno število izdaj Logaških novic, pravočasna objava uradnih objav, povečanje števila objav v medijih.

Kazalnik: število izdaj Logaških novic, pravočasno izvedene uradne objave, število objav v medijih.

18031 Stroški občinskega časopisa - Logaške novice 72.629 €

Obrazložitev dejavnosti v okviru proračunske postavke

Ustanovitelj in izdajatelj glasila Logaške novice je Občina Logatec. Glasilo se uvršča v informativni periodični tisk in je javno ter uradno glasilo občine, v katerem se v tiskani verziji objavijo tudi na novo sprejeti lokalni predpisi in drugi akti, ki so v celoti objavljeni v e-izdaji Logaških novic – uradne objave. Časopis izhaja praviloma enkrat mesečno v nakladi okoli 4.650 izvodov, lahko izide tudi kot dvojna ali izredna številka. Glasilo izhaja hkrati v tiskani in elektronski obliki. Glasilo v tiskani obliki prejmejo vsa gospodinjstva na območju Občine Logatec brezplačno, glasilo v elektronski obliki pa se objavi na spletnih straneh Občine Logatec. Sredstva so namenjena za izdajo lokalnega občinskega glasila Logaške novice, delo urednika, uredniškega odbora, piscev in raznosi.

Z Rebalansom 2 se sredstva na proračunski postavki povečujejo za 22.628,97 EUR glede na dosedanjo realizacijo v višini 40.328,00 EUR in evidentirane predobremenitve v višini 7.220,00 EUR. Dodatna sredstva so potrebna tudi za stroške tiskanja in poštnih raznosov do konca leta.

18035 Stroški objav občinskih predpisov in uradnih objav 500 €

Obrazložitev dejavnosti v okviru proračunske postavke

Sredstva, namenjena v okviru te proračunske postavke, so namenjena za pokrivanje stroškov objavljanja uradnih objav, predpisov in drugih pomembnih vsebin, ki jih je občina dolžna ali smiselno objaviti v različnih uradnih ali javnih medijih. Namen te postavke je zagotoviti transparentno, ažurno in široko dostopno obveščanje občanov, hkrati pa izpolnjevati tudi zakonske obveznosti glede objave občinskih aktov in odločitev.

18039005 Drugi programi v kulturi 57.000 €

Opis podprograma

Drugi programi v kulturi: upravljanje in tekoče vzdrževanje kulturnih objektov (kulturnih domov in kulturnih centrov, spominskih sob in drugih kulturnih objektov), najemnine za kulturne objekte, nakup, gradnja in investicijsko vzdrževanje javnih kulturnih zavodov (knjižnice, muzeji, galerije, gledališča), nakup, gradnja in investicijsko vzdrževanje kulturnih domov in večnamenskih kulturnih centrov).

Zakonske in druge pravne podlage

- Zakon o uresničevanju javnega interesa za kulturo;
- Zakon o knjižničarstvu;
- Statut Občine Logatec;
- Odlok o ustanovitvi javnega zavoda Knjižnica Logatec.

Dolgoročni cilji podprograma in kazalci, s katerimi se bo merilo doseganje zastavljenih ciljev

Cilj programa je zagotavljanje učinkovitega upravljanja, vzdrževanja in razvojne obnove kulturnih objektov, vključno s kulturnimi domovi, kulturnimi centri, spominskimi sobami ter drugimi kulturnimi prostori. Program podpira najemnine za kulturne objekte ter financira nakup, gradnjo in investicijsko vzdrževanje javnih kulturnih zavodov, kot so knjižnice, muzeji, galerije in gledališča, s poudarkom na ustvarjanju dostopnih in kakovostnih prostorov za kulturno dejavnost in ohranjanje kulturne dediščine.

Letni izvedbeni cilji podprograma in kazalci, s katerimi se bo merilo doseganje zastavljenih ciljev

Enako kot dolgoročni cilji.

18004 Vzdrževanje NARODNEGA DOMA 37.000 €

Obrazložitev dejavnosti v okviru proračunske postavke

Sredstva na tej proračunski postavki so namenjena rednemu vzdrževanju objekta, kar vključuje izvajanje vseh potrebnih del za ohranjanje varnosti, funkcionalnosti in urejenosti prostora. Med ta dela sodijo manjša popravila, vzdrževanje in servisiranje tehničnih naprav, zagotavljanje čistoče in osnovne opreme in ogrevanje. Namen sredstev je zagotavljanje nemotenega delovanja objekta ter primernega delovnega okolja za uporabnike.

18015 Tekoče vzdrževanje Kulturnih domov 15.000 €

Obrazložitev dejavnosti v okviru proračunske postavke

Sredstva na tej proračunski postavki so namenjena rednemu vzdrževanju objekta, ki je v lasti oziroma upravljanju Občine Logatec. Redno vzdrževanje obsega izvajanje vseh potrebnih ukrepov za ohranjanje varnosti, uporabnosti, funkcionalnosti in estetskega videza objekta ter zagotavljanje osnovnih pogojev za njegovo nemoteno delovanje. Cilj rednega vzdrževanja je podaljševanje življenjske dobe objekta, preprečevanje večjih poškodb ter zagotavljanje primernega, varnega in urejenega delovnega okolja za vse uporabnike prostorov.

18126 Nabava opreme, namenjene izvajanje kulturnih programov, ki se izvajajo v javni kulturni infrastrukturi 5.000 €

Obrazložitev dejavnosti v okviru proračunske postavke

Sredstva na tej postavki so namenjena sofinanciranju nabave opreme, potrebne za kakovostno izvajanje kulturnih programov v javnih zavodih in objektih, ki sestavljajo kulturno infrastrukturo Občine Logatec (kulturni domovi, knjižnica, glasbena šola ipd.). Občina Logatec sredstva uporablja predvsem kot lastni vložek pri kandidiranju na razpisih Ministrstva za kulturo ali drugih javnih razpisih, ki omogočajo pridobitev sredstev za opremo ali manjša investicijska vzdrževalna dela. V preteklih letih so bila s pomočjo teh sredstev že kupljena glasbila za orkester in Glasbeno šolo Logatec, oprema za Knjižnico Logatec ter prenovljena oprema v dvoranah kulturnih domov. Ta postavka omogoča prožno odzivanje na priložnosti za sofinanciranje projektov, ki izboljšujejo pogoje za izvajanje kulturne dejavnosti ter povečujejo dostopnost do kakovostnih kulturnih vsebin za vse občanke in občane.

Navezava na projekte v okviru proračunske postavke

Prijava na razpise Ministrstva za kulturo

1804 Podpora posebnim skupinam 10.000 €

Opis glavnega programa

Glavni program 1804 – Podpora posebnim skupinam vključuje sredstva za financiranje programov veteranskih organizacij, verskim skupnostim, narodnostnih skupnosti in romske skupnosti ter drugih posebnih skupin.

Dolgoročni cilji glavnega programa

Cilj programa je zagotoviti finančno podporo in spodbudo za izvajanje programov, namenjenih posebnim skupinam, kot so veteranske organizacije, verske skupnosti, narodnostne in romske skupnosti ter druge ranljive skupine. Program prispeva k socialni vključenosti, ohranjanju kulturne identitete in izboljšanju življenjskih pogojev teh skupin.

Podprogrami in proračunski uporabniki znotraj glavnega programa

Letni izvedbeni cilj: Izvedba javnega razpisa. Merljivi kazalci: Število izvedenih projektov. Število vključenih udeležencev.

18049004 Programi drugih posebnih skupin.

18049004 Programi drugih posebnih skupin 10.000 €

Opis podprograma

Programi drugih posebnih skupin: sofinanciranje programov upokojenskih društev.

Zakonske in druge pravne podlage

Zakon o lokalni samoupravi, Pravilnik o sofinanciranju projektov drugih društev na območju občine Logatec

Dolgoročni cilji podprograma in kazalci, s katerimi se bo merilo doseganje zastavljenih ciljev

Cilj programa je sofinancirati aktivnosti in programe upokojenskih društev, s čimer se spodbuja družbena vključenost, aktivno preživljanje prostega časa in izboljšanje kakovosti življenja starejših oseb.

Letni izvedbeni cilji podprograma in kazalci, s katerimi se bo merilo doseganje zastavljenih ciljev

Vsakoletni razpis in dodelitev sredstev.

Kazalci pa število prijaviteljev in sodelujočih v projektih.

18102 Sofinanciranju projektov drugih društev v občini Logatec 10.000 €

Obrazložitev dejavnosti v okviru proračunske postavke

Občina Logatec z javnim razpisom namenja sredstva za sofinanciranje projektov društev, ki delujejo v različnih področjih, a svojih dejavnosti zaradi posebnosti ali omejitev ne morejo prijaviti na druge javne razpise s področja kulture, športa, humanitarnih dejavnosti in podobno. S tem občina podpira širšo paleto pobud ter spodbuja raznoliko družbeno udejstvovanje v lokalni skupnosti. V letu 2026 se pričakuje več prijav, saj se nekatera društva, v skladu s predpisi, ne morejo prijaviti na razpis za šport (sprejet nov točkovnik, ki je v skladu s predpisi).

1805 Šport in prostočasne aktivnosti 1.053.716 €

Opis glavnega programa

Glavni program 1805 – Šport in prostočasne aktivnosti vključuje sredstva za financiranje programov na področju športa in programov za mladino.

Dolgoročni cilji glavnega programa

Cilj programa je podpirati in financirati razvoj športnih programov ter prostočasnih aktivnosti, zlasti za mladino, s poudarkom na spodbujanju zdravega načina življenja, aktivne participacije in socialne vključenosti.

Podprogrami in proračunski uporabniki znotraj glavnega programa

18059001 Programi športa;

18059002 Programi za mladino.

18059001 Programi športa 738.816 €

Opis podprograma

Programi športa: dejavnost javnih zavodov za šport, financiranje strokovne službe in organov športne zveze, nagrade za športnike in športne delavce, promocijske športne prireditve, strokovno izobraževanje v športu, financiranje športa v vrtcih in šolah (predšolska in šolska mladina), financiranje športa v društvih (interesna športna vzgoja otrok in mladine, kakovostni šport, vrhunski šport, rekreacija), financiranje športa invalidov, upravljanje in vzdrževanje športnih objektov (dvoran, igrišč – obratovalni stroški, zavarovanje), najemnine športnih objektov (dvorane, telovadnice, igrišča), nakup, gradnja in vzdrževanje športnih objektov

Zakonske in druge pravne podlage

Zakon o športu, Zakon o društvih, Nacionalni program športa, Odlok o izbiri in sofinanciranju dejavnosti izvajalcev letnega programa športa v Občini Logatec, Letni program športa, Javni razpisi in pozivi.

Dolgoročni cilji podprograma in kazalci, s katerimi se bo merilo doseganje zastavljenih ciljev

Dolgoročni cilji so:

- Povečanje števila uporabnikov športnih dogodkov in športnih objektov.

Kazalniki:

- Stroški tekočega obratovanja in vzdrževanja;

- Število obiskovalcev.

Letni izvedbeni cilji podprograma in kazalci, s katerimi se bo merilo doseganje zastavljenih ciljev

Izvedba letnega programa športa.

18038 Obratovalni stroški Večnamenske športne dvorane 140.000 €

Obrazložitev dejavnosti v okviru proračunske postavke

Proračunska postavka je namenjena kritju obratovalnih stroškov Večnamenske športne dvorane, ki vključujejo stroške energije (ogrevanje, elektrika, voda), čiščenja, rednega vzdrževanja, varovanja, nadzora ter drugih storitev, potrebnih za nemoteno delovanje objekta. Dvorana naj bi bila v uporabi vse dni v letu, razen v času generalnega čiščenja, nujnih vzdrževalnih del ali drugih tehničnih posegov, ki začasno onemogočajo njeno uporabo. Sredstva zagotavljajo pogoje za varno, funkcionalno in dostopno uporabo dvorane za športne, rekreativne, kulturne in druge javne prireditve.

Navezava na projekte v okviru proračunske postavke

S financiranjem obratovalnih stroškov se ta PP navezuje na Letni program športa.

18039 Obratovalni stroški - Športni park Sekirica 40.000 €

Obrazložitev dejavnosti v okviru proračunske postavke

Sredstva so namenjena zagotavljanju nemotenega delovanja in rednega ter investicijskega vzdrževanja zunanjih športnih objektov v Športnem parku Sekirica. Vključujejo vse potrebne aktivnosti za ohranjanje kakovosti športnih površin, infrastrukture in pripadajoče urbane opreme, kot so ograje, klopi, razsvetljava ter poti. Namen teh sredstev je zagotoviti varne in urejene pogoje za izvajanje različnih športnih dejavnosti, tako rekreativnih kot tekmovalnih, ter omogočiti prijetno in dostopno okolje za športnike in obiskovalce vseh starostnih skupin. Sredstva se porabljajo za redne popravke, čiščenje, obnovo poškodovanih delov ter preventivne vzdrževalne posege, s čimer se podaljšuje življenjska doba športnih objektov in ohranja njihova funkcionalnost.

Izhodišča, na katerih temeljijo izračuni predlogov pravic porabe za del, ki se ne izvršuje preko NRP

Kazalniki po letnem programu športa

18040 Tekoče vzdrževanje Večnamenske športne dvorane 110.500 €

Obrazložitev dejavnosti v okviru proračunske postavke

Sredstva te postavke so namenjena rednemu in sprotnemu vzdrževanju opreme in naprav v Večnamenski športni dvorani Logatec. To vključuje letne servise tribun, športne opreme in drugih premičnih ali fiksnih elementov, ki se uporabljajo pri izvajanju športnih aktivnosti in organizaciji športnih prireditev.

Cilj vzdrževanja je zagotavljanje varne, funkcionalne in tehnično ustrezne uporabe dvorane za vse uporabnike ter preprečevanje večjih okvar in nepredvidenih stroškov. Sredstva omogočajo podaljševanje življenjske dobe opreme ter nemoteno izvajanje programov, ki potekajo v športnem objektu skozi vse leto.

V okviru tekočega vzdrževanja se predvideva: letni servis premičnih tribun, vzdrževanje športne opreme (koši, goli, varovalne blazine ipd.), redni pregledi in popravila razsvetljave, zvočnikov, ur ipd., vzdrževanje elektro in strojnih inštalacij, popravila garderobne in spremljevalne opreme (klopi, omarice, ključavnice), občasna menjava obrabljenih delov (kljuke, ročaji, zapirala, talne obloge itd.).

Cilji investicije: Ohraniti funkcionalnost objekta, zagotoviti varnost uporabnikov, preprečiti dražje investicijske posege v prihodnosti, omogočiti nemoteno izvajanje programov športa in drugih dejavnosti.

Navezava na projekte v okviru proračunske postavke

Letni program športa

Izhodišča, na katerih temeljijo izračuni predlogov pravic porabe za del, ki se ne izvršuje preko NRP

Kazalniki po letnem programu športa

18073 Prireditev ¨Logaški športnik leta´´ 5.000 €

Obrazložitev dejavnosti v okviru proračunske postavke

Prireditev »Logaški športnik leta« je že tradicionalni dogodek, ki vsako leto nagradi najboljše športnike in športnice ter prepozna njihove dosežke na lokalnem in širšem področju. Prireditev je pomemben

motivacijski dogodek za vse športne deležnike v občini, saj spodbuja športni duh, promovira vrednote zdravja, vztrajnosti in ekipnega dela ter krepi povezanost med športnimi klubi, trenerji, navijači in širšo skupnostjo. Dogodek pritegne veliko pozornosti medijev, lokalnih prebivalcev in športnih organizacij, kar dodatno prispeva k popularizaciji športa v občini Logatec. Sredstva so namenjena organizaciji dogodka, pokrivanju stroškov prizorišča, promocije, nagrad, tehnične opreme in honorarjev za izvajalce.

Navezava na projekte v okviru proračunske postavke

Letni program športa

Izhodišča, na katerih temeljijo izračuni predlogov pravic porabe za del, ki se ne izvršuje preko NRP

Kazalniki po letnem programu športa

18077 Vzdrževanje zunanjih športnih površin v občini 30.000 €

Obrazložitev dejavnosti v okviru proračunske postavke

Sredstva so namenjena za obratovanje in vzdrževanje zunanjih športnih objektov, ki so v lasti Občine Logatec. Občina Logatec skrbi za urejenost, varnost in funkcionalnost teh površin, saj predstavljajo pomembno infrastrukturo za športno in rekreativno dejavnost prebivalcev vseh starostnih skupin. Poleg vzdrževanja zunanjih športnih igrišč (npr. nogometna igrišča, večnamenska športna igrišča, košarkarska in odbojkarska igrišča) občina upravlja in vzdržuje tudi druge športne objekte in površine, za katere lokalna skupnost izkazuje javni interes in ki služijo širši javnosti. Sem sodijo tudi specifične športne površine, kot so smučarske skakalnice, urejene smučarsko-tekaške proge ter druga športna infrastruktura, ki omogoča izvedbo športno-rekreativnih dejavnosti na prostem. Sredstva vključujejo tudi stroške najema zemljišč, kadar objekti niso v lasti občine, a se uporabljajo v javnem interesu (npr. najemnina Slovenskim železnicam za uporabo zemljišča, kjer je urejeno športno igrišče). Vzdrževanje te infrastrukture vključuje košnjo, pluženje in pripravo terenov, obnovo dotrajanih elementov, zagotavljanje varnostnih standardov ter redne preglede in popravila opreme. Namen sredstev je zagotoviti varno, dostopno in kvalitetno športno infrastrukturo, ki spodbuja športno udejstvovanje prebivalcev, prispeva k zdravemu življenjskemu slogu in omogoča organizacijo različnih športnih prireditev ter aktivnosti. Občina s tem podpira tako rekreativne kot tudi tekmovalne športne dejavnosti, ki imajo pomembno vlogo pri razvoju lokalne skupnosti, povezovanju društev ter spodbujanju aktivnega preživljanja prostega časa med občani.

Navezava na projekte v okviru proračunske postavke

Letni program športa

Izhodišča, na katerih temeljijo izračuni predlogov pravic porabe za del, ki se ne izvršuje preko NRP

Izhodišča in kazalniki po Letnem programu športa

18078 Vzdrževanje in obratovalni stroški BAZENA v GRC Zapolje 230.616 €

Obrazložitev dejavnosti v okviru proračunske postavke

Sredstva so namenjena za pokrivanje obratovalnih in vzdrževalnih stroškov, povezanih z delovanjem bazena v GRC Zapolje. Predvidena finančna sredstva bodo namenjena zagotavljanju nemotenega obratovanja objekta ter izvedbi rednih in investicijsko zahtevnejših vzdrževalnih del ter zavarovanju, ki so ključna za varno in učinkovito uporabo bazenskih kapacitet. V letu 2026 se, poleg izvajanja nujnih rednih vzdrževalnih posegov, načrtuje tudi obsežnejša investicija, ki vključuje celovito prenovo in posodobitev ogrevalnega sistema. Ta posodobitev je bistvena za izboljšanje energetske učinkovitosti objekta ter dolgoročno znižanje stroškov ogrevanja. V okviru letnega vzdrževalnega programa so predvidena tudi druga dela in posodobitve, ki jih bo najemnik objekta izvajal skladno s programom vzdrževanja in obratovanja, z namenom ohranjanja optimalnega tehničnega stanja in funkcionalnosti bazena.

Navezava na projekte v okviru proračunske postavke

Letni program športa

Izhodišča, na katerih temeljijo izračuni predlogov pravic porabe za del, ki se ne izvršuje preko NRP

Kazalniki po letnem programu športa

Rebalansom 2 se sredstva na proračunski postavki povečujejo zaradi povišanih stroškov ogrevanja in električne energije za celoten objekt Zapolje. Dodatna sredstva so potrebna tudi zaradi poračuna DDV za obdobje 2023–2025, ki je bil izveden v začetku leta 2026. Zaradi navedenih obveznosti prvotno načrtovana sredstva ne zadoščajo za pokritje vseh rednih stroškov objekta do konca proračunskega leta.

18088 Vzdrževanje in obratovalni stroški športne dvorana Zapolje 42.200 €

Obrazložitev dejavnosti v okviru proračunske postavke

Sredstva so namenjena pokrivanju stroškov rednega in investicijskega vzdrževanja, ki nastajajo pri delovanju Športne dvorane Zapolje. Dvorana je v lasti Občine Logatec, ki je kot lastnik odgovorna za zagotavljanje ustreznih pogojev za njeno nemoteno in varno uporabo. Ker se športna dvorana oddaja v uporabo različnim uporabnikom za izvajanje športnih, rekreativnih in drugih družbenih dejavnosti, je redno vzdrževanje nujno za ohranjanje funkcionalnosti, varnosti ter skladnosti s predpisi. Sredstva so zato namenjena izvajanju vseh potrebnih vzdrževalnih del, kot so popravila in zamenjave dotrajanih naprav in opreme, servisiranje tehničnih sistemov, vzdrževanje notranjih ter zunanjih površin. Občina Logatec s temi sredstvi zagotavlja, da športna dvorana ostaja primeren in kakovosten prostor za izvajanje različnih aktivnosti, kar pomembno prispeva k športnemu in družbenemu življenju lokalne skupnosti.

Navezava na projekte v okviru proračunske postavke

Letni program športa

Izhodišča, na katerih temeljijo izračuni predlogov pravic porabe za del, ki se ne izvršuje preko NRP

Kazalniki po letnem programu športa

18095 Športna zveza - sofinanciranje krovne organizacije 25.000 €

Obrazložitev dejavnosti v okviru proračunske postavke

Športna zveza Logatec si v zadnjih letih prizadeva postati osrednja krovna športna organizacija v občini, ki koordinira in podpira razvoj različnih športnih panog ter skrbi za strokovno usklajevanje športnih dejavnosti. Sredstva so namenjena sofinanciranju delovanja zveze, ki vključuje pripravo projektov za promocijo športa, krepitev športne kulture ter podporo športnim klubom in društev v Logatcu. Športna zveza bo s temi projekti prispevala k večji prepoznavnosti športa, izboljšanju pogojev za trening in tekmovanja ter aktivnemu vključevanju različnih starostnih skupin v športne aktivnosti.

Navezava na projekte v okviru proračunske postavke

Letni program športa

Izhodišča, na katerih temeljijo izračuni predlogov pravic porabe za del, ki se ne izvršuje preko NRP

Kazalniki po letnem programu športa

18143 Postavitev Pumptrack steze v Logatcu 7.000 €

Obrazložitev dejavnosti v okviru proračunske postavke

Sredstva so namenjena vzdrževanju in rednemu servisiranju Pumptrack steze v Logatcu, z namenom zagotavljanja varnih in kakovostnih pogojev za rekreacijo, šport in prosti čas uporabnikov vseh starosti. Vzdrževanje vključuje sanacijo morebitnih poškodb, redno čiščenje ter ohranjanje ustreznega stanja steze, da bo trajno služila lokalni skupnosti, predvsem mladim in družinam. Poleg tega sredstva omogočajo tudi prestavljanje oziroma premestitev Pumptrack steze med krajevne skupnosti znotraj občine, kar bo prispevalo k večji dostopnosti in enakomerni razporeditvi športne infrastrukture po celotnem območju občine Logatec. Ta ukrep bo omogočil, da bo steza dosegljiva širši populaciji uporabnikov in pripomogel k večji promociji aktivnega življenja. Proračunska sredstva pokrijejo manjše nadgradnje in izboljšave, ki povečujejo varnost in uporabniško izkušnjo steze.

18146 Nakup prostorov recepcije v GRC Zapolje 500 €

Obrazložitev dejavnosti v okviru proračunske postavke

Postavka se ohranja v proračunu zaradi kontinuitete iz preteklih let, ker je nakup prostorov planiran že v načrtu pridobivanja premoženja in evidentiran na postavki 16030.

18150 Prenova nekdanjega kopališča Mareke 1.000 €

Obrazložitev dejavnosti v okviru proračunske postavke

Občina Logatec je lastnica zemljišč, na katerih je nekoč delovalo letno kopališče Mareke. Zaradi vedno večjih potreb po urejenih zelenih in prostočasnih površinah si občina prizadeva za prenovo tega območja. Cilj je vzpostaviti zeleno oazo, namenjeno športno-rekreativnim dejavnostim, kot so bazen, pumptrack,

drsališče, tekaške poti in fitnes na prostem, ter prireditvenemu prostoru, ki bo oblikovan tako, da ne bo motil okoliških prebivalcev.

18151 Urejanje in popravilo kolesarskih in pešpoti v občini Logatec 1.000 €

Obrazložitev dejavnosti v okviru proračunske postavke

Cilj te proračunske postavke je izboljšati varnost in povezanost kolesarskih poti v občini Logatec. Z urejanjem in popravili obstoječih kolesarskih in pešpoti želimo spodbuditi večjo uporabo kolesa kot trajnostnega in zdravega prevoznega sredstva.

18152 Ustanovitev Javnega zavoda za turizem, šport in kulturo 500 €

Obrazložitev dejavnosti v okviru proračunske postavke

Proračunska postavka je namenjena vzpostavitvi in delovanju Javnega zavoda za turizem, šport in kulturo občine Logatec, ki bo ključen steber pri spodbujanju trajnostnega razvoja teh pomembnih področij. Zavod bo aktivno podpiral razvoj in promocijo turizma, kulture in športa z namenom izboljšanja kakovosti življenja prebivalcev ter povečanja prepoznavnosti in privlačnosti Logatca kot turistične destinacije. Glavne naloge zavoda bodo usmerjene v učinkovito trženje lokalnih produktov in storitev, razvoj inovativnih turističnih produktov ter nadgradnjo turistične ponudbe v skladu z nacionalnimi in občinskimi smernicami. Zavod bo prav tako spodbujal kulturno ustvarjalnost in športno udejstvovanje, zagotavljal primerne pogoje za izvajanje kulturnih in športnih programov ter skrbel za upravljanje in vzdrževanje turističnih, kulturnih in športnih objektov, ki so v lasti občine. S tem bo zavod pomembno prispeval k trajnostnemu razvoju občine, izboljšal dostopnost in kakovost storitev za občane in obiskovalce ter okrepil povezovanje med lokalnimi deležniki.

18166 Kakovostni šport 8.000 €

Obrazložitev dejavnosti v okviru proračunske postavke

Uporaba sredstev za sofinanciranje vadbenih skupin v članskih kategorijah. Povečati število registriranih članskih športnikov za 8 %. Zagotoviti ustrezne pogoje za kakovosten razvoj športa na lokalni ravni.

18167 Vrhunski šport 8.000 €

Obrazložitev dejavnosti v okviru proračunske postavke

Sredstva so namenjena za sofinanciranje registriranih vrhunskih športnikov vseh kategorizacij. Cilj pa je povečati število vrhunskih športnikov in športnih panog z vrhunskimi športniki.

18168 Športna rekreacija 20.000 €

Obrazložitev dejavnosti v okviru proračunske postavke

Uporaba sredstev za sofinanciranje rekreativnih programov in spodbujanje aktivnega življenjskega sloga odraslih Potrebno je povečati delež redno telesno dejavnih odraslih. Razširiti strokovno vodene športne programe za odrasle. Povezati zdravstveni sistem s ponudniki športne rekreacije. Spremljati in izboljševati telesno zmogljivost odraslih.

18169 Šport invalidov 5.000 €

Obrazložitev dejavnosti v okviru proračunske postavke

Uporaba sredstev za sofinanciranje športne vadbe invalidov in organizacij, ki izvajajo strokovno vodene programe za invalide. Cilj je povečati vključevanje invalidov v športne programe za 30 %. Povečati število registriranih in kategoriziranih športnikov invalidov za 50 %. Izboljšati sodelovanje med športnimi in invalidskimi organizacijami. Razviti parašport v okviru nacionalnih panožnih zvez.

18171 Šport starejših 10.000 €

Obrazložitev dejavnosti v okviru proračunske postavke

Sredstva so namenjena za sofinanciranje društev, kjer vadbo obiskujejo starejši od 65 let, tudi iz socialno ogroženih okolij. Potrebno je povečati delež telesno dejavnih starejših v strokovno vodenih programih. Povečati število programov in strokovnih delavcev na področju športa starejših. Povezati zdravstveni

sistem s športnimi ponudniki za ohranjanje zdravja starejših. Spremljati telesno sestavo in zmogljivost starejših.

18172 Usposabljanje in izpolnjevanje strokovnih kadrov za delo v športu 7.000 €

Obrazložitev dejavnosti v okviru proračunske postavke

Uporaba sredstev za izobraževanja, licenciranja in izpopolnjevanja športnih strokovnjakov na lokalni ravni Povečati kakovost in dostopnost usposabljanj športnih delavcev. S ciljem spodbuditi zaposlitev strokovnih kadrov v panožnih in občinskih športnih šolah. Zagotoviti stalno izpopolnjevanje in licenciranje strokovnih delavcev.

18173 Založniška dejavnost v športu 1.500 €

Obrazložitev dejavnosti v okviru proračunske postavke

Sredstva so za financiranje strokovne literature, ki podpira športno dejavnost in promocijo športa z namenom povečati izdajo športne poljudne, strokovne in znanstvene literature. Promovirati kakovostno športno literaturo za otroke, mladino in strokovno javnost.

18174 Športni objekti 10.000 €

Obrazložitev dejavnosti v okviru proračunske postavke

Sredstva so namenjena upravljanju, vzdrževanju in investicijam v športno infrastrukturo v občini Logatec. Namen postavke je zagotoviti sodobne, varne, dostopne in funkcionalne športne objekte in površine, ki omogočajo izvajanje različnih oblik športne dejavnosti za vse generacije – od otrok in mladine, do odraslih, starejših ter športnikov s posebnimi potrebami. Zagotavljanje kakovostne infrastrukture je temelj za uspešno izvajanje Letnega programa športa ter za uresničevanje javnega interesa na področju športa. Strateški cilji postavke: Zagotoviti ustrezne pogoje za izvajanje športnih programov vseh vsebinskih področij: prostočasni šport, kakovostni in vrhunski šport, rekreacija, šport starejših, invalidov ipd. Zmanjševanje energetske potratnosti objektov z investicijami v energetsko sanacijo. Spodbujati večjo dostopnost športnih površin za različne ciljne skupine, vključno z ranljivimi. Omogočiti trajnostno upravljanje in sproten odziv na nujna vzdrževalna dela, ki zagotavljajo varnost uporabnikov. Podpreti razvoj infrastrukture za šport v naravi (trim steze, tekaške poti, odprta igrišča). Sredstva se bodo uporabila za: redno in investicijsko vzdrževanje večnamenske športne dvorane Logatec, športne dvorane Zapolje in telovadnic osnovnih šol, obnovo in posodobitve zunanjih športnih igrišč (asfalt, ograje, razsvetljava, površine za atletiko, odbojko, košarko ipd.), opremo objektov in ureditev športnih površin v naravi (trim steze, kolesarske poti), tekoče stroške upravljanja športnih objektov (energentov, storitev, čiščenja ipd.).

18175 Športne prireditve 16.000 €

Obrazložitev dejavnosti v okviru proračunske postavke

Sredstva so namenjena sofinanciranju organizacije izbranih športno-promocijskih prireditev, ki imajo strateški pomen za občino Logatec in so izbrane preko javnega razpisa. Strateški cilji postavke: Vzpostavitev in izvajanje sistema sofinanciranja ključnih športnih prireditev v občini. Spodbujanje trajnostne organizacije dogodkov, tudi z vidika okoljske in prometne dostopnosti (npr. spodbujanje javnega prevoza in trajnostne mobilnosti). Promocija občine Logatec kot aktivne, športno usmerjene skupnosti ter prispevek k prepoznavnosti občine na nacionalni ravni. Spodbujanje otrok, mladine in družin k aktivnemu in zdravemu življenjskemu slogu preko udeležbe na prireditvah kot tekmovalci ali obiskovalci. Krepitev medgeneracijskega sodelovanja, prostovoljstva in povezovanja lokalnih športnih društev. Prireditve, vključene v razpis: Dan športa, Ciciolimpijada in miniolipijada, Tek prijateljstva, Zaplana trail.

18176 Organiziranost v športu 20.000 €

Obrazložitev dejavnosti v okviru proračunske postavke

Sredstva so namenjena podpori delovanja, organizacijskemu razvoju in profesionalizaciji športnih društev in zvez, ki izvajajo javni interes na področju športa v občini. Namen postavke je izboljšati upravljavsko učinkovitost, spodbuditi zaposlovanje strokovnega kadra in omogočiti trajnostno delovanje športnih organizacij, ki izvajajo programe športa na lokalni ravni. Strateški cilji postavke: Dvig organizacijske učinkovitosti izvajalcev športnih programov. Povečanje deleža športnih organizacij, ki imajo redno

zaposlen strokovni kader (trenerji, organizatorji športnih dejavnosti ipd.). Povečanje finančne stabilnosti športnih društev za učinkovito upravljanje in izvajanje programov športa za vse generacije. Krepitev krovnih športnih zvez in drugih povezovalnih struktur, ki omogočajo usklajeno delovanje med društvi in občino. Sredstva se bodo uporabila za: delovanje športnih društev, zvez in organizacij (administrativna podpora, delovanje pisarn, koordinacija programov), podporo zaposlovanju strokovnega kadra, sofinanciranje stroškov upravljanja in razvoja organizacijskih kapacitet (npr. informacijski sistemi, vodenje projektov, načrtovanje programov), usposabljanje kadrov za boljše upravljanje športnih društev.

18059002 Programi za mladino 314.900 €

Opis podprograma

Programi za mladino: dejavnost mladinskih centrov, sofinanciranje dejavnosti društev, ki delajo z mladimi (klubi študentov, društvo prijateljev mladine, skavti, taborniki), sofinanciranje programov preživljanja prostega časa otrok in mladine med počitnicami in ob koncih tedna, nakup, gradnja in vzdrževanje prostorov za mladinsko dejavnost, nakup, gradnja in vzdrževanje mladinskih zdravilišč in letovišč.

Zakonske in druge pravne podlage

Zakon o mladinskih svetih, Pravilnik o sofinanciranju mladinskih organizacij v Občini Logatec, Zakon o javnem interesu v mladinskem sektorju, Zakon o nevladnih organizacijah

Dolgoročni cilji podprograma in kazalci, s katerimi se bo merilo doseganje zastavljenih ciljev

Dolgoročni cilj je omogočanje kontinuiranega dela mladinskih organizacij in organizacij, ki izvajajo dejavnosti za mlade ter njihov kvalitetni razvoj.

Dolgoročni cilji je uresničitev strategije in s tem: vzpostavitev podpornega okolja za delovanje in razvijanje mladinske politike in mladinske dejavnosti v občini Logatec, poleg tega pa zapisati konkretne cilje, ideje in ukrepe za doseganje boljših pogojev mladih pri razvoju lokalne skupnosti, višjo stopnjo avtonomije in upoštevanja mladih pri odločitvah na lokalnem nivoju ter zagotavljanje boljših pogojev za življenje in posledično hitrejše osamosvajanje in prehod v samostojno življenje.

Kazalci: Število realiziranih ukrepov.

Letni izvedbeni cilji podprograma in kazalci, s katerimi se bo merilo doseganje zastavljenih ciljev

Letni izvedbeni cilj je izvedba vsakoletnega načrta projektov in dejavnosti Strategije za mlade.

Kazalniki: število vključenih udeležencev, število dogodkov, število uresničenih ukrepov. Obseg in število mladinskih programov in projektov za mlade, število vključenih mladih, odziv v medijih in strokovni javnosti.

18021 Sofinanciranje mladinskih organizacij in org., ki delajo za mladino 30.000 €

Obrazložitev dejavnosti v okviru proračunske postavke

Občina Logatec z objavo javnega razpisa za sofinanciranje mladinskih projektov v občini Logatec zagotavlja sredstva programe, ki jih izvajajo mladinske organizacije. Ti programi so: avtonomija mladih, neformalno Občina Logatec preko javnega razpisa zagotavlja sredstva za sofinanciranje programov in projektov mladinskih organizacij ter organizacij, ki delujejo za mladino. Namen postavke je spodbujati aktivno vključevanje mladih v družbo, krepiti njihove kompetence in ustvarjati podporno okolje za njihov osebni in socialni razvoj. Podprti programi zajemajo različna vsebinska področja, kot so: avtonomija mladih in aktivno državljanstvo, neformalno učenje, usposabljanje in razvoj kompetenc, podjetnost ter vključevanje na trg dela, podpora mladim z manj priložnostmi, prostovoljstvo, solidarnost in medgeneracijsko sodelovanje, mobilnost mladih in mednarodno povezovanje, zdrav življenjski slog in preprečevanje zasvojenosti, dostop do kulture, spodbujanje ustvarjalnosti in inovativnosti, sodelovanje mladih pri odločanju in upravljanju javnih zadev. Cilj postavke je celovito podpirati mladinsko dejavnost v občini in tako prispevati k oblikovanju aktivne, vključujoče in odgovorne mlade skupnosti.

18041 Izgradnja otroških igrišč 15.000 €

Obrazložitev dejavnosti v okviru proračunske postavke

Sredstva te proračunske postavke so namenjena urejanju, vzdrževanju in posodabljanju otroških in športnih igrišč na območju Občine Logatec. Glavni cilj je zagotavljanje varnega, dostopnega in spodbudnega okolja za igro, gibanje in druženje otrok ter mladine. V okviru postavke se financirajo naslednje aktivnosti: zamenjava dotrajanih igral in opreme, obnova in vzdrževanje podlag (tlakovci, pesek, varnostne podlage

ipd.), namestitev ograj in varovalnih elementov, vgradnja urbane opreme, kot so klopi, koši, informativne table ipd., vzdrževanje športnih igrišč ob šolah. Urejena otroška in športna igrišča pomembno prispevajo k kakovosti bivanja v lokalnem okolju, spodbujajo gibanje in socializacijo ter povečujejo varnost otrok pri vsakodnevni uporabi javnih površin.

Cilj investicije je zagotavljanje varnega, sodobnega in urejenega prostora za igro in gibanje otrok, kar pomembno prispeva k razvoju otrok in kakovosti bivanja v lokalnem okolju. Poleg tega se urejajo tudi športna igrišča ob osnovnih šolah, ki so pomembna za rekreacijo mladih in skupnosti. Investicija zajema posodobitve obstoječih igrišč, izgradnjo manjših novih igralnih površin ter vzdrževanje in nadgradnjo športne infrastrukture, kjer se pokažejo potrebe zaradi dotrajanosti, poškodb ali povečane uporabe.

18058 Organizacija letovanja otrok logaške občine 10.000 €

Obrazložitev dejavnosti v okviru proračunske postavke

Rdeči križ razpolaga z zmogljivostmi v Mladinskem zdravilišču in letovišču Debeli rtič, kjer vsako leto poteka letovanje otrok. S pomočjo Občine Logatec in ZZZS ter ob upoštevanju pozitivnih zdravniških mnenj se znižujejo doplačila za starše, predvsem za tiste družine, ki se soočajo z zdravstvenimi težavami in socialnimi izzivi. Najranljivejšim otrokom je letovanje zagotovljeno brezplačno, kar zagotavlja enake možnosti dostopa do počitniškega in zdravstvenega programa ter prispeva k izboljšanju njihovega zdravja in kakovosti življenja.

18100 Delovanje MLADINSKI SVET LOGATEC 5.000 €

Obrazložitev dejavnosti v okviru proračunske postavke

Mladinski svet je krovna mladinska organizacija s sedežem v občini, ustanovljena in delujoča v skladu z Zakonom o mladinskih svetih. Njegova glavna naloga je zastopanje interesov mladih pri lokalnih občinskih organih ter sodelovanje pri oblikovanju politik, namenjenih mladim, vključno z zagotavljanjem sredstev in infrastrukture za mlade. Mladinski svet ima pravico dajati mnenja o vseh zadevah, povezanih z mladimi, ki se obravnavajo v občinskih organih. Aktivno spodbuja delo mladinskih organizacij, skrbi za informiranje njihovega članstva in širše javnosti o lokalnih politikah, zlasti na področjih, ki vplivajo na mlade. Mladinski svet Logatec kot kolegijski organ združuje vse mladinske organizacije v občini in deluje kot pomemben sogovornik občinske uprave ter Občinskega sveta. Sredstva so namenjena zagotavljanju nemotenega delovanja mladinskega sveta ter pokrivanju materialnih stroškov njegovega poslovanja.

Navezava na projekte v okviru proračunske postavke

Sofinanciranje delovanja Mladinskega sveta Logatec sodi v okvir izvrševanja Strategije za mlade 2020-2024 v občini Logatec.

18125 Uresničevanje strategije za mlade 31.500 €

Obrazložitev dejavnosti v okviru proračunske postavke

Občina Logatec skupaj z Mladinskim svetom Logatec nadaljuje z uresničevanjem ciljev Strategije za mlade Občine Logatec 2025–2030, ki je bila pripravljena v sodelovanju z mladinskimi organizacijami, društvi, zavodi in posamezniki. Strategija temelji na aktualnih potrebah mladih in vključuje ključna razvojna področja, kot so stanovanjska politika, izobraževanje, participacija, zaposlovanje, prosti čas, zdravje, mobilnost in podpora ranljivim skupinam mladih. Sredstva iz te proračunske postavke so namenjena: izvajanju ukrepov in projektov, opredeljenih v novi strategiji, podpori programom mladinskih organizacij in pobudam mladih, spodbujanju aktivne participacije mladih pri sooblikovanju lokalnih politik, izboljšanju pogojev za osamosvajanje mladih, informiranju in svetovanju za mlade, organizaciji dogodkov, delavnic, izobraževanj in usposabljanj, spremljanju in evalvaciji izvajanja strategije. Občina Logatec si z uresničevanjem strategije prizadeva za vzpostavitev spodbudnega, vključujočega in razvojno naravnanega okolja za mlade ter krepitev njihove vloge v lokalni skupnosti.

18128 Javni razpis za sofinanciranje obrestne mere stanovanjskih posojil za mlade 20.000 €

Obrazložitev dejavnosti v okviru proračunske postavke

Občina Logatec želi z ukrepom sofinanciranja obrestne mere stanovanjskih posojil spodbuditi reševanje stanovanjske problematike mladih in mladih družin. Namen ukrepa je finančno razbremeniti upravičence pri nakupu ali gradnji prvega stanovanja oziroma reševanju prvega samostojnega bivališča na območju občine. Pomoč se bo izvajala v obliki subvencioniranja dela obrestne mere pri stanovanjskem posojilu,

sklenjenem pri izbrani finančni instituciji. Ukrep bo omogočil mladim dostop do ugodnejših pogojev financiranja in pospešil odločitev za samostojno bivanje ter življenjsko načrtovanje v domačem okolju. Za izvedbo ukrepa je Občina pripravila ustrezen pravilnik, ki določa pogoje, merila in postopek dodeljevanja pomoči, ter na njegovi podlagi izvedla javni razpis. Cilj ukrepa je tudi dolgoročno prispevati k demografski stabilnosti in ohranjanju mladih v lokalnem okolju.

18129 Delujoč in aktiven coworking prostor 5.000 €

Obrazložitev dejavnosti v okviru proračunske postavke

Občina Logatec prepoznava pomen ustvarjanja spodbudnega okolja za podjetnost mladih. V ta namen je bil vzpostavljen coworking prostor, ki mladim omogoča skupno delovno okolje, kjer lahko razvijajo svoje podjetniške, ustvarjalne in projektne ideje. Cilj proračunske postavke je ohraniti delovanje prostora in zagotoviti njegovo vsebinsko nadgradnjo. Sredstva so namenjena za pokrivanje osnovnih obratovalnih stroškov, opreme ter organizacijo podpornih aktivnosti (mentorstva, delavnic, svetovanj, mreženja), ki mladim nudijo pomoč pri prehodu iz ideje v realizacijo. Prostor omogoča povezovanje, sodelovanje ter večjo dostopnost znanja in izkušenj, kar prispeva k razvoju podjetniškega okolja v občini. Ukrep je skladen s cilji nove Strategije za mlade, saj spodbuja podjetnost, neformalno učenje, inovativnost in samostojnost mladih v lokalnem okolju.

18130 Dodatna pomoč za inovativna podjetja mladih 2.500 €

Obrazložitev dejavnosti v okviru proračunske postavke

Začetek podjetniške poti je za številne mlade pogosto povezan z visokimi začetnimi stroški in omejenimi finančnimi viri, kar jim oteži uresničitev dobrih in inovativnih idej. Občina Logatec želi s to proračunsko postavko spodbuditi razvoj mladinskega podjetništva in omogočiti mladim več možnosti za vstop na trg.

Sredstva so namenjena enkratni finančni pomoči mladim in inovativnim podjetnikom na začetku poslovne poti. Podpora bo dodeljena preko javnega razpisa, ki bo temeljil na vnaprej določenih kriterijih in pravilniku. Cilj ukrepa je omogočiti lažji zagon podjetij z inovativnimi produkti ali storitvami, ki prispevajo k razvoju lokalnega gospodarstva in spodbujajo podjetniški duh v občini. Ukrep je neposredno povezan z izvajanjem Strategije za mlade v Občini Logatec, kjer je podjetnost ena ključnih razvojnih usmeritev. S to proračunsko postavko se sledi ukrepom Strategije za mlade.

18132 Podeljevanje županovih pokroviteljstev za nadarjene dijake in študente 10.000 €

Obrazložitev dejavnosti v okviru proračunske postavke

Občina Logatec s to proračunsko postavko podpira nadarjene dijake in študente, ki na posameznih področjih dosegajo izjemne rezultate ali izkazujejo izrazit potencial za nadaljnji razvoj. Ukrep temelji na spodbujanju odličnosti, ustvarjalnosti in trajnostnega razvoja človeškega kapitala v lokalni skupnosti. Pokroviteljstva podeljuje župan na podlagi vnaprej določenih meril, s katerimi se presojajo nadarjenost, dosedanji dosežki in načrti za nadaljnje izobraževanje. Podpora je namenjena predvsem tistim mladim, ki bi s pomočjo dodatnih sredstev lahko razvijali svoje talente, sodelovali na domačih ali mednarodnih tekmovanjih, projektih ali študijskih programih. Sredstva so trajno zagotovljena v proračunu, njihova poraba pa je fleksibilna in se prilagaja dejanskemu številu upravičenih prosilcev ter kakovosti prejetih vlog. Ukrep je usmerjen v vlaganje v prihodnost občine in krepitev razvojnih potencialov mladih. S to proračunsko postavko se sledi ukrepom Strategije za mlade.

18134 Podeljevanje nagrad za izjemne dosežke dijakov in študentov 7.000 €

Obrazložitev dejavnosti v okviru proračunske postavke

Občina Logatec z uvedbo te proračunske postavke nagrajuje dijake in študente, ki dosegajo izjemne rezultate bodisi v okviru formalnega izobraževanja (npr. visoka učna uspešnost, uspehi na državnih in mednarodnih tekmovanjih) bodisi na področju neformalnega učenja, ustvarjalnosti, raziskovalnega dela ali družbeno koristnega delovanja. Ukrep je namenjen tistim mladim, ki ne prejemajo štipendij za nadarjene, a z lastnim trudom, znanjem in udejstvovanjem izkazujejo visoko stopnjo angažiranosti in širijo dober glas občine doma in v tujini. S tem Občina spodbuja razvoj aktivnega, odgovornega in kompetentnega posameznika, krepi avtonomijo mladih ter jih motivira k dodatnemu vključevanju v izobraževalne, kulturne in družbene aktivnosti. Podelitev nagrad se izvaja enkrat letno, na podlagi sklepa o višini in kriterijih nagrajevanja, ki ga sprejme župan ali pristojni občinski organ. Namen sredstev je tudi simbolno priznanje mladim kot nosilcem razvoja in prihodnosti lokalne skupnosti. S to proračunsko postavko se sledi ukrepom Strategije za mlade.

18156 Spodbujanje mednarodne mobilnosti 500 €

Obrazložitev dejavnosti v okviru proračunske postavke

Proračunska sredstva so namenjena sofinanciranju programov, ki spodbujajo mednarodno mobilnost, kot so Erasmus+, Evropska prostovoljna služba (EVS) in drugi podobni programi. Namen ukrepa 5.1 je omogočiti in olajšati vključevanje posameznikov iz občine Logatec v mednarodne izmenjave, študijske, usposabljanja ali prostovoljne aktivnosti, s čimer se krepi njihova strokovna, jezikovna in kulturna kompetenca ter spodbuja medkulturno razumevanje in sodelovanje.

18157 Mladinski center Logatec 22.000 €

Obrazložitev dejavnosti v okviru proračunske postavke

V občini Logatec obstaja znatna potreba po izboljšanju kakovostnega preživljanja prostega časa mladih. Kljub prizadevanjem nekaterih društev je ponudba mladinskih aktivnosti še vedno pomanjkljiva, zaradi česar mladi pogosto preživljajo čas v lokalih, na ulicah in drugih neprimernih prostorih. Posledično se povečuje tudi pojav kaznivih dejanj v območjih, kjer se mladi zadržujejo. Poleg tega velik delež mladih, ki odidejo na študij, se ne vrača več v svoj domači kraj, kar predstavlja izziv za razvoj lokalne skupnosti. Na podlagi rezultatov ankete med mladimi v občini so se jasno opredelili za potrebo po vzpostavitvi mladinskega centra, kjer bi potekale želene vsebine in aktivnosti, ki bi jih spodbudile k aktivnemu, varnemu in kakovostnemu preživljanju prostega časa. Občina je že kupila primeren objekt, ki bo namenjen mladinskemu centru, zato bo proračunska postavka namenjena tudi ureditvi in prilagoditvi tega prostora, da bo ustrezal potrebam mladih ter omogočal izvajanje različnih programov in aktivnosti. Vzpostavitev mladinskega centra bo ključni korak k ustvarjanju spodbudnega okolja za mlade ter prispevala k njihovi večji vključenosti, socialni koheziji in zadržanju mladih v občini.

Z Rebalansom 2 se sredstva na proračunski postavki zmanjšujejo za 78.000,00 EUR, ker do konca leta 2026 ni predvidena realizacija v prvotno načrtovanem obsegu. Sredstva se prerazporejajo na druge proračunske postavke.

18158 Subvencioniranje nakupa, izgradnje ali prenove stanovanj, ter stanovanjskih hiš za mlade v lokalni skupnosti 20.000 €

Obrazložitev dejavnosti v okviru proračunske postavke

Ukrep je namenjen izboljšanju stanovanjskih možnosti za mlade v lokalni skupnosti z zagotavljanjem subvencij za nakup, izgradnjo ali prenovo stanovanj oziroma stanovanjskih hiš. Sredstva bodo namenjena sofinanciranju vsaj enega projekta letno, preko katerih se mladim posameznikom omogoči dostop do namensko prilagojenih posojil ali subvencij. Namen je olajšati mladim vstop na stanovanjski trg, zmanjšati njihove finančne ovire ter prispevati k dolgoročnemu zadrževanju mladih v občini.

18163 Prostočasna športna vzgoja otrok in mladine 5.000 €

Obrazložitev dejavnosti v okviru proračunske postavke

Sredstva so namenjena podpori športne dejavnosti neorganiziranih skupin otrok in mladostnikov v okviru posebnih programov, ki spodbujajo njihovo redno in kakovostno športno udejstvovanje. Zagotoviti vsaj eno uro kakovostno vodene športne vadbe z zmerno do visoko intenzivnostjo dnevno za vse starostne skupine otrok in mladine, kot dopolnilo k kurikularnim dejavnostim. Izboljšati telesno zmogljivost otrok in mladine do ravni enake ali višje od stanja pred epidemijo COVID-19, s ciljem podpore njihovega zdravja in splošne telesne pripravljenosti. Redno evalvirati in posodabljati nacionalne programe prostočasne športne vzgoje, da bodo usklajeni z aktualnimi potrebami in trendi. Vzpostaviti učinkovit sistem financiranja oziroma subvencioniranja, ki omogoča vključevanje otrok in mladine iz socialno-ekonomsko šibkih okolij v kakovostne športne programe. Spodbujati razvoj socialnih kompetenc in zdravih življenjskih navad med otroki in mladostniki z aktivno športno vadbo. Razviti in utrditi sodelovanje med vzgojno izobraževalnimi institucijami ter lokalnimi športnimi organizacijami, za trajnostno in povezano športno dejavnost. Povečati dostopnost in raznolikost počitniških športnih programov, vključno z razvojem rednih celoletnih prostočasnih programov za otroke, mladino in družine. Posodobiti program šolskih športnih tekmovanj, da bo spodbudil večjo udeležbo in razvoj športnih veščin.

18164 Športna vzgoja otrok in mladine s posebnimi potrebami 0 €

Obrazložitev dejavnosti v okviru proračunske postavke

Sredstva so namenjena za sofinanciranje športnih programov otrok in mladine s posebnimi potrebami do 18. leta. Povečati vsakodnevno športno dejavnost otrok in mladine s posebnimi potrebami. Izboljšati telesno zmogljivost in socialne kompetence otrok s posebnimi potrebami. Povečati strokovne kompetence izvajalcev športnih programov za to ciljno skupino.

Z Rebalansom 2 se sredstva na proračunski postavki zmanjšujejo za 1.500,00 EUR, saj na javni razpis ni bilo prejetih prijav za to kar predstavlja postavka. Načrtovana sredstva v letu 2026 ne bodo potrebna.

18165 Športna vzgoja otrok in mladine, usmerjene v kakovostni in vrhunski šport 131.400 €

Obrazložitev dejavnosti v okviru proračunske postavke

Uporaba sredstev za sofinanciranje programov mladih športnikov od cicibanov do mladinskih vadbenih skupin. Strateški cilji: Povečati število otrok in mladine v tekmovalnih sistemih za 5 %. Povečati število kategoriziranih športnikov do 21. leta za 3 %. Razviti sistem prepoznavanja in podpore mladim športnim talentom.

19 IZOBRAŽEVANJE 6.737.278 €

Opis področja proračunske porabe, poslanstva občine znotraj področja proračunske porabe

Področje porabe 19 – IZOBRAŽEVANJE zajema programe na področju predšolske vzgoje, osnovnošolskega izobraževanja, poklicnega izobraževanja, srednjega splošnega izobraževanja, osnovnega glasbenega izobraževanja, izobraževanja odraslih in višjega in visokega strokovnega izobraževanja ter vse oblike pomoči šolajočim.

Dokumenti dolgoročnega razvojnega načrtovanja

Zakon o organizaciji in financiranju vzgoje in izobraževanja, Zakon o vrtcih, Zakon o osnovni šoli, Zakon o usmerjanju otrok s posebnimi potrebami, Zakon o glasbenih šolah, Zakon o izobraževanju odraslih, Zakon o gimnazijah, Zakon o lokalni samoupravi, Odloki o ustanovitvi javnih vzgojno – izobraževalnih zavodov v Občini Logatec.

Dolgoročni cilji področja proračunske porabe

Zagotavljati in vzdrževati prostorske in materialne pogoje za izvajanje vzgojno-izobraževalnih dejavnosti na vseh ravneh vzgoje in izobraževanja, od predšolske vzgoje, osnovnošolskega izobraževanja, vzgoje in izobraževanja otrok, mladostnikov s posebnimi potrebami, osnovnega glasbenega izobraževanja ter izobraževanja odraslih ter zagotavljanje pomoči šolajočim.

Oznaka in nazivi glavnih programov v pristojnosti občine

1902 Varstvo in vzgoja predšolskih otrok;

1903 Primarno in sekundarno izobraževanje.

1902 Varstvo in vzgoja predšolskih otrok 4.570.100 €

Opis glavnega programa

Glavni program 1902 –Varstvo in vzgoja predšolskih otrok vključuje sredstva za financiranje vrtcev in drugih oblik varstva in vzgoje otrok.

Dolgoročni cilji glavnega programa

Dolgoročni cilj je zagotavljanje zadostnih mest v vrtcu za vse predšolske otroke iz območja Občine Logatec ter zagotavljanje kvalitetnih drugih pogojev za izvajanje dejavnosti varstva in vzgoje predšolskih otok v vrtcih, ki jih je občina kot ustanoviteljica dolžna zagotavljati.

Podprogrami in proračunski uporabniki znotraj glavnega programa

19029001 Vrtci.

19029001 Vrtci 4.570.100 €

Opis podprograma

Vrtci: dejavnost javnih in zasebnih vrtcev (plačilo razlike med ceno programov in plačili staršev, dodatni programi v vrtcih-sofinanciranje letovanja, zimovanja....), nakup, gradnja in vzdrževanje vrtcev.

Zakonske in druge pravne podlage

Konvencija otrokovih pravicah, Bela knjiga o vzgoji in izobraževanju v Republiki Slovenije, Zakon o vrtcih, Zakon o uveljavljanju pravic iz javnih sredstev, Zakon o uravnoteženju javnih financ,Zakon o organizaciji in financiranju vzgoje in izobraževanja, Pravilnik o metodologiji za oblikovanje cen programov v vrtcih, ki izvajanje javno službo, Pravilnik o normativih in kadrovskih pogojih za opravljanje dejavnosti predšolske vzgoje, Pravilnik o normativih in minimalnih tehničnih prostorih za prostor in opremo v vrtcih, Zakon o sistemu plač v javnem sektorju, Sklep o določitvi cen programov predšolske vzgoje v javnih vrtcih, rezervacij.

Dolgoročni cilji podprograma in kazalci, s katerimi se bo merilo doseganje zastavljenih ciljev

- Obdržati racionalno mrežo vrtec z razširitvijo programov, ki bodo zanimivi in dostopni vsem staršem;
- Povečanje kakovosti v vrtcih in ponudba razširjenih programov za otroke;
- Zagotoviti prostorske pogoje v skladu z normativi in standardi;
- Zagotoviti vrtcem materialne osnove za čim boljše izvajanje programov - kurikuluma. Ta proces je zelo dinamičen, vključuje vse delavce vrtca, spremlja pedagoško delo, izobraževanje, način urejanja prostorov, da bi se s tem čim bolj približali otrokom;
- Postopno urejanje in celostna obnova igrišč pri vrtcih.

Letni izvedbeni cilji podprograma in kazalci, s katerimi se bo merilo doseganje zastavljenih ciljev

Letni izvedbeni cilj je zagotavljanje osnovnega programa v vrtcih skladno s predpisanimi normativi in standardi.

19005 Investicijski transferji v Vrtcu Kurirček 67.800 €

Obrazložitev dejavnosti v okviru proračunske postavke

Nakup računalnikov, monitorjev, fotoaparatov in manjših kuhinjskih aparatov. Zaradi krajše življenjske dobe tehničnih naprav (tiskalniki, računalniki, monitorji, fotoaparati, multipraktiki, mešalci, tehtnice, sesalniki ipd.) je potrebna njihova sprotna zamenjava, saj so bistveni za nemoteno delo enot.

Z Rebalansom 2 se sredstva na proračunski postavki povečujejo za 31.600,00 EUR zaradi zagotovitve sredstev za nakup novega industrijskega pralnega stroja za enoto Tabor.

19017 Obnova vrtcev - VRTEC KURIČEK 107.600 €

Obrazložitev dejavnosti v okviru proračunske postavke

Predvidena proračunska sredstva bodo namenjena rednemu vzdrževanju prostorov, opreme in naprav v Centralnem vrtcu Kurirček Logatec in vseh njegovih enotah (Tabor, Tičnica, Rovte, Pod Košem, Laze, Hotedršica). Namen vzdrževanja je ohranitev vrednosti objektov, zagotavljanje varnega in spodbudnega okolja ter preprečevanje večjih stroškov v prihodnosti.

19028 Sofinanciranje drugih programov v vrtcih, ki niso vkl. v ceno -VRTEC KURIRČEK 20.000 €

Obrazložitev dejavnosti v okviru proračunske postavke

V tej postavki so vključene vse dejavnosti izven cene vrtca. Na ta način bomo omogočili lažjo udeležbo vseh otrok na različnih aktivnostih, ki so načrtovanje v nadstandardnem programu vrtca. Tako bodo starši razbremenjeni še dodatnega plačila.

Lokalna skupnost lahko v skladu s Pravilnikom za izračun cene programov po metodologiji vrtcu zagotavlja dodatna sredstva za nadstandardne dejavnosti izven cene. Predlagamo sofinanciranje naslednjih nadstandardnih dejavnosti: ogled lutkovne predstave v Lutkovnem gledališču v Ljubljani, ogled baletne predstave v Ljubljani, izlet v Kekčeva deželo v Kranjski gori, izlet v Gusarsko deželo v Izolo v mesecu septembru 2026, petdnevni plavalni tečaj v Zapolju, Kurirčkova olimpijada, ogled gledališkega maratona,

obisk Glasbene šole Logatec, igramo se gledališče v Narodnem domu, ogled glasbene baletne predstave v glasbeni šoli Logatec (prevozi iz enot), učenje drsanja pred Narodnim domom za učitelja drsanja in prevoze iz enot.

Stroški teh dejavnosti bi se porazdelili med starše in lokalno skupnostjo, in sicer bi starši plačali vstopnine, karte, oglede…, lokalna skupnost pa bi prispevala sredstva za stroške prevozov.

19030 Sofi. cene za oskrbo otrok v vrtcu VRTEC KURIRČEK-stroški dela

3.237.400 €

Obrazložitev dejavnosti v okviru proračunske postavke

Pri predlogu finančnega načrta za leto 2026 smo upoštevali predvidoma 38,58 oddelkov povprečno na mesec (15,58 oddelkov 1. starostnega obdobja, 22 oddelkov 2. starostnega obdobja in razvojni oddelek) ter ob polni zasedbi povprečno 692 otrok na mesec (214 otrok 1. starostnega obdobja, 472 otrok 2. starostnega obdobja in 6 otrok razvojni oddelek).

Cena programa v vrtcu je sestavljena iz stroškov dela, stroškov materiala in storitev ter stroškov živil za otroke. Pri načrtovanju stroškov dela smo upoštevali: potrjeno sistemizacijo delovnih mest od 1.9.2025 dalje, napredovanja zaposlenih v plačne razrede s 1.12.2025, 1.6.2026 in 1.12.2026, napredovanje zaposlenih v nazive, predvideno povišanje bruto plač s 1.4.2026, 1.6.2026 in 1.12.2026 na podlagi sprejetega zakona o plačnem sistemu v letu 2024 veljavni od 1.1.2025, izplačilo odpravnin ob upokojitvi za šest zaposlenih in predvideno povišanja regresa za letni dopust za leto 2026. Pri načrtovanju stroškov materiala in storitev smo upoštevali vsa zmanjšanja in povečanja stroškov po posameznih enotah vrtca.

Pri načrtovanju stroškov živil smo upoštevali dnevno porabo na otroka, to je 2,67 EUR, kar pomeni na mesec 56,00 EUR na otroka. Razliko do polne cene programa v vrtcu in rezervacije krije Občina Logatec. Od skupne predvidene cene programov v vrtcu po predlaganih cenah od 1.1.2026 dalje v znesku 5.384.833,02 EUR, je plačilo občine 66,39 %. 21,39 % je okvirno plačilo staršev v znesku in 12,22 % prispevka Ministrstva za izobraževanje, šolstvo za subvencijo za brezplačne otroke in plačilo razlike v razvojnem oddelku. V tej proračunski postavki je vključeno tudi plačilo drugih občin.

Z Rebalansom 2 se sredstva na proračunski postavki zmanjšujejo za 198.600,00 EUR zaradi uskladitve načrtovanih sredstev s finančnim načrtom Vrtca Kurirček za leto 2026.

190301 Dodaten popust pri plačilu vrtca

144.000 €

Obrazložitev dejavnosti v okviru proračunske postavke

Sredstva iz te proračunske postavke so namenjena kritju stroškov dodatnega 10 % popusta pri plačilu vrtca za starše otrok, ki so upravičeni do znižanega plačila vrtca na podlagi odločbe Centra za socialno delo. Sklep Občinskega sveta Občine Logatec z dne 20. 6. 2024 določa:

»Staršem otrok, vpisanih v vrtec, za katere Občina Logatec v skladu s predpisi, ki urejajo znižano plačilo vrtca, krije del cene programa, se cena dodatno zniža za 10 %, kot je določeno z odločbo pristojnega centra za socialno delo.«

Za leto 2026 je za ta namen predvidenih 121.000 € za Vrtec Kurirček Logatec (ta znesek je vključen v izračun cen programov vrtca) ter 10.000 € za Miklavžev vrtec Logatec. Z ukrepom Občina dodatno razbremenjuje družine in krepi socialno pravičnost ter dostopnost predšolske vzgoje.

Zaradi višjega procenta plačila staršev, s tem tudi višji prispevek Občine za 10 % dodatni popust. Dvog sredstev za 13.000,00.

19036 Sofi. cene za oskrbo otrok v vrtcu MIKLAVŽEV VRTEC -stroški dela

385.000 €

Obrazložitev dejavnosti v okviru proračunske postavke

Miklavžev vrtec je zasebni katoliški vrtec s koncesijo, vpisan v razvid izvajalcev javno veljavnega programa predšolske vzgoje. Na podlagi odločbe Ministrstva za šolstvo in šport z dne 15. 3. 2000 ter sklenjene koncesijske pogodbe z Občino Logatec, vrtec izvaja vzgojno-varstveno dejavnost za predšolske otroke, stare od 11 mesecev do vstopa v osnovno šolo.

Z Rebalansom 2 se sredstva na proračunski postavki zmanjšujejo za 25.500,00 EUR zaradi uskladitve načrtovanih sredstev s finančnim načrtom Miklavževega vrtca za leto 2026.

19042 Sofi. cene za oskrbo otrok v vrtcu - ostali vrtci izven občine Logatec 332.000 €

Obrazložitev dejavnosti v okviru proračunske postavke

Sredstva iz te proračunske postavke so namenjena sofinanciranju stroškov oskrbe otrok, ki imajo stalno prebivališče v Občini Logatec, vendar obiskujejo vrtce zunaj občinskih meja. Gre za zakonsko obveznost občine, da ne glede na izbranega izvajalca programa predšolske vzgoje sofinancira del cene programa, ki ga določi država, v skladu z veljavnimi predpisi in merili za plačilo vrtca. Višina sofinanciranja se določa glede na javno veljavno ceno programa in upošteva dohodkovni razred staršev.

Zaradi Višje ekonomske cene programov v zasebnih vrtcih neposredno pomenijo povišanje zneska sofinanciranja razlike, ki jo krije Občina Logatec. Dvig je predlaga za 112.000,00.

19043 Sofinanciranje drugih programov v vrtcih, ki niso vključeni v ceno - MIKLAVŽEV VRTEC 10.000 €

Obrazložitev dejavnosti v okviru proračunske postavke

Sredstva iz te proračunske postavke so namenjena sofinanciranju dodatnih programov, ki v Miklavževem vrtcu presegajo obseg rednega vzgojno-varstvenega programa. Gre za obogatitvene in nadstandardne dejavnosti, s katerimi se otrokom omogoča širši in kakovostnejši razvoj na različnih področjih. Obogatitvene dejavnosti so vključene v letni delovni načrt vrtca in jih pripravljajo strokovne delavke. Izvajajo se v prostorih vrtca ter njegovi neposredni okolici, s poudarkom na spodbujanju ustvarjalnosti, gibanja, naravoslovja in drugih razvojnih področij. Nadstandardne dejavnosti se izvajajo v dogovoru s starši in vključujejo vsebine, kot so plavalni tečaji, taborjenja, ogledi lutkovnih predstav, obiski otroškega bazarja ter druge dejavnosti, ki prispevajo k raznolikemu in bogatemu doživljajskemu okolju otrok. Sofinanciranje teh programov omogoča večjo dostopnost vsebin za vse vključene otroke ne glede na socialno-ekonomski položaj družine.

19048 Investicijski transfer v Miklavžev vrtec 20.000 €

Obrazložitev dejavnosti v okviru proračunske postavke

Sredstva iz te proračunske postavke so namenjena financiranju investicij v Miklavžev vrtec, ki kot zasebni koncesionirani vrtec izvaja javno veljavni program predšolske vzgoje za otroke iz Občine Logatec. Na podlagi 28. člena Zakona o vrtcih lahko občina zagotavlja sredstva tudi za investicije in investicijsko vzdrževanje vrtcev s koncesijo. Namen sredstev je zagotavljanje ustreznih materialnih pogojev, varnosti in kakovostnega okolja za izvajanje vzgojno-varstvene dejavnosti.

19079 Popusti pri plačilu razlike med ceno programov in plačil staršev - VRTCI 27.500 €

Obrazložitev dejavnosti v okviru proračunske postavke

Sredstva iz te proračunske postavke so namenjena za pokrivanje stroškov, povezanih z uveljavljanjem začasne rezervacije otrok v vrtcih, zlasti v poletnem času ter v primerih daljše bolniške odsotnosti otrok. Za leto 2026 predvidevamo skupno 25.500,00 EUR.

Z Rebalansom 2 se sredstva na proračunski postavki povečujejo za 2.000,00 EUR. Povišanje je potrebno zaradi višjega deleža plačila staršev, od katerega je odvisna tudi višina prispevka občine za poletne in zdravstvene rezervacije otrok v vrtcih.

19083 Sofinanciranje spremljevalcev za otroke s posebnimi potrebami - VRTCI 218.800 €

Obrazložitev dejavnosti v okviru proračunske postavke

Sredstva iz te proračunske postavke so namenjena sofinanciranju stroškov dodatnega strokovnega kadra, potrebnega za nemoteno izvajanje vzgojno-varstvenega programa v obeh vrtcih na območju Občine Logatec. V okviru Vrtca Kurirček Logatec se zagotavljajo sredstva za: 2 zaposlitvi vzgojitelja za zgodnjo obravnavo otrok s posebnimi potrebami, 4 spremljevalce za gibalno ovirane otroke, 0,25 zaposlitve pomočnice kuharice za pripravo dietne prehrane v enoti Tičnica, 0,36 zaposlitve pomočnika vzgojitelja v

enoti Laze, skladno z Odločbo Ministrstva za vzgojo in izobraževanje (MVI). Skupna višina sredstev za Vrtec Kurirček znaša 185.000,00 EUR. Za Miklavžev vrtec Logatec je zagotovljenih 25.000,00 EUR za financiranje vzgojitelja ter specializiranih strokovnih delavcev, ki spremljajo otroke s posebnimi potrebami ter zagotavljajo ustrezno strokovno podporo in vključevanje v vzgojno skupino. Z navedenim ukrepom Občina Logatec sledi cilju zagotavljanja enakih možnosti za vse otroke ter podpira izvajanje individualiziranih in strokovno prilagojenih programov predšolske vzgoje. Zagotavljanje dodatnega kadra za izvajanje programov predšolske vzgoje.

Sredstva so nujno potrebna zaradi večjega števila vključenih otrok s posebnimi potrebami in obveznosti občine za sofinanciranje stalnih spremljevalcev v oddelkih.

1903 Primarno in sekundarno izobraževanje 1.102.265 €

Opis glavnega programa

Glavni program 1903 – Primarno in sekundarno izobraževanje vključuje sredstva za financiranje osnovnih šol, glasbenih šol, splošnega srednjega in poklicnega šolstva in podporne storitve v primarnem in sekundarnem izobraževanju.

Dolgoročni cilji glavnega programa

Dolgoročni cilj je zagotavljanje sredstev na takem nivoju, ki bo omogočal šolam kvalitetno izvedbo šolskega programa, optimizacija šolske mreže glede na demografska gibanja in zagotavljanje ustreznih sredstev z investicijsko vzdrževanje šolskih prostorov.

Merljivi kazalci: Ugodno učno in delovno okolje, Varčevanje zaradi manj vzdrževalnih del na zgradbah in opremi, Materialna škoda na opremi šole, Poškodbe učencev in zaposlenih, urejenost šole in njene okolice, obnova in nemoteno delovanje informacij. opreme. Dosežki na tekmovanjih, Udeležbe na športnih dejavnostih, Varnejše izvajanje športnih aktivnosti z nepoškodovanimi pripomočki.

Podprogrami in proračunski uporabniki znotraj glavnega programa

19039001 Osnovno šolstvo;

19039002 Glasbeno šolstvo.

19039001 Osnovno šolstvo 840.265 €

Opis podprograma

Osnovno šolstvo: materialni stroški v osnovnih šolah (za prostore in opremo osnovnih šol in druge materialne stroške, zavarovanje), dodatne dejavnosti v osnovnih šolah, varstvo vozačev (kadri), tekmovanja učencev (nagrade), nakup, gradnja in vzdrževanje osnovnih šol.

Zakonske in druge pravne podlage

Zakon o organizaciji in financiranju vzgoje in izobraževanja, Zakon o osnovni šoli, Odloki o ustanovitvi osnovnih šol

Dolgoročni cilji podprograma in kazalci, s katerimi se bo merilo doseganje zastavljenih ciljev

Cilj programa je zagotavljanje kakovostnih pogojev za izvajanje osnovnošolskega izobraževanja z zagotavljanjem materialnih stroškov, vključno s prostori, opremo in zavarovanjem osnovnih šol. Program podpira dodatne dejavnosti, varstvo vozačev, organizacijo tekmovanj za učence ter financira nakup, gradnjo in vzdrževanje osnovnih šol, s čimer prispeva k razvoju celostnega in spodbudnega učnega okolja.

Letni izvedbeni cilji podprograma in kazalci, s katerimi se bo merilo doseganje zastavljenih ciljev

Dobro gospodarjenje s premoženjem, ki ga imamo v upravljanju. Skrbno vzdrževanje stavb in opreme na matični in podružnični šoli, da bodo dejavnosti potekale za učence in zaposlene nemoteno in v skladu s predpisi in zakonodajo na področju varnosti pri delu.

Redno in sprotno vzdrževanje stavbe matične šole in podružnice, da ne prihaja do večje škode na stavbi, opremi ali celo do nezdravega ali nevarnega okolja za učence in zaposlene. Stalen in popoln nadzor nad stavbo, opremo in okolico šole in s tem preprečevanje večje škode na stavbi, opremi in tehnologiji na matični in podružnični šoli. Spodbujanje otrok k gibanju in udeležbi na športnih dejavnostih in tekmovanjih ter aktivnemu življenjskemu slogu.

Merljivi kazalci:

- Dosežki na tekmovanjih
- Udeležbe na športnih dejavnostih
- Varnejše izvajanje športnih aktivnosti z nepoškodovanimi pripomočki
- Poškodbe učencev in zaposlenih na šoli
- Ugodno učno in delovno okolje
- Varčevanje zaradi manj vzdrževalnih del na novih ali posodobljenih delih zgradb in opremi
- Materialna škoda na opremi šole
- Ugodno učno in delovno okolje
- Varčevanje zaradi manj vzdrževalnih del na novih ali posodobljenih delih zgradb in opremi
- Materialna škoda na opremi šole
- Poškodbe učencev in zaposlenih

19001 Investicijski transfer OŠ 8 Talcev 20.000 €

Obrazložitev dejavnosti v okviru proračunske postavke

Sredstva so namenjena za menjavo vrat v 2. nadstropju predmetne stopnje. V drugem nadstropju predmetne stopnje so še vedno prvotna lesena vrata in podboji, nameščeni ob izgradnji šole. Zaradi dolgoletne uporabe so tako poškodovana, da jih ni več mogoče popraviti. Po pridobljenem predračunu je ocenjena vrednost menjave vseh vrat v učilnice v tem nadstropju 12.000 EUR.

Predlog: zamenjavo izvesti že v začetku leta 2026.

Dopolnjevanje računalniške opreme - Za zagotovitev ustrezne digitalne podpore pouku ter obnovo dotrajane opreme je predvidena dopolnitev računalniške opreme v vrednosti 10.000 EUR v letu 2026.

Ozvočenje - Za potrebe kulturnih in drugih šolskih prireditev (v notranjih prostorih in na prostem) načrtujemo nakup ozvočenja v vrednosti 5.000 EUR. To bo dolgoročno nadomestilo najem opreme in izboljšalo izvedbo dogodkov.

Načrti za prihodnost: Ograja okoli šole (v pripravi) Zaradi ponavljajočega se vandalizma v okolici šole (predvsem v poletnih mesecih) šola načrtuje postavitev ograje okoli šolskega kompleksa, ki bi bila po končanem pouku zaklenjena.

Opaženo uničevanje šolskega igrišča in zunanjih igralnih površin.

Podlaga igrišča je bila lani zaščitena s pomočjo šolskega sklada in lastnih sredstev (strošek cca. 17.000 EUR), a je še vedno izpostavljena namernemu uničevanju.

Tudi obloga griča s plezalnimi elementi je redno poškodovana zaradi vožnje s kolesi in skiroji.

Opomba: Ocenjena vrednost za postavitev ograje še ni določena. Za izvedbo bo potrebna podpora in soglasje občine ter financiranje iz občinskega proračuna.

19002 Investicijski transferji v OŠ TABOR 10.000 €

Obrazložitev dejavnosti v okviru proračunske postavke

Investicijski transferji so namenjeni financiranju najbolj nujnih vzdrževalnih del na matični šoli in njenih podružnicah ter zamenjavi dotrajane opreme. Namen je zagotoviti varno, funkcionalno in sodobno učno okolje, ki podpira kakovostno izvajanje vzgojno-izobraževalnega procesa. Redno vzdrževanje in posodobitve omogočajo nemoteno delovanje šolskih dejavnosti ter zmanjšujejo tveganja za poškodbe in materialno škodo. Vzdrževanje varnih in primernih prostorov matične šole in podružnic, ki omogočajo nemoteno izvajanje pedagoških in drugih dejavnosti v skladu s predpisi o varnosti pri delu ter zagotavljajo kakovostno učno in delovno okolje za učence in zaposlene. Izvedba nujnih vzdrževalnih del in zamenjava dotrajane opreme na matični šoli in podružnicah, da se zagotovi varno, urejeno in funkcionalno okolje za učence in zaposlene ter se s tem preprečijo poškodbe in podaljša življenjska doba šolskih prostorov in opreme.

19003 Investicijski transferji v OŠ ROVTE 15.000 €

Obrazložitev dejavnosti v okviru proračunske postavke

Investicijski transferji so namenjeni zamenjavi iztrošene ali okvarjene opreme, ki je ključna za varno in učinkovito delovanje vzgojno-izobraževalnega zavoda. V letu 2026 namerava šola sredstva nameniti za: menjavo dotrajane IKT-opreme, predvsem računalnikov in interaktivnih zaslonov, posodobitev varnostnih sistemov, vključno z: nadgradnjo ali postavitvijo video nadzora, zamenjavo ključnih komponent protipožarnega sistema, kot so strešne protipožarne lopute in prenosne sirene. Gre za zagotavljanje

sprotnega in rednega vzdrževanja stavbe matične šole in podružnice, preprečevanje večjih poškodb na objektih in opremi, ohranjanje zdravega in varnega okolja za učence in zaposlene, posodabljanje IKT opreme in omrežja ter opreme v učilnicah, postopno zamenjavo iztrošenih strojev in naprav v šolski kuhinji.

19014 Obnova šol - OŠ 8 TALCEV LOGATEC 20.000 €

Obrazložitev dejavnosti v okviru proračunske postavke

Predvidena sredstva bodo namenjena za sprotno vzdrževanje in obnovo šolskih prostorov, notranje in zunanje opreme, ki se poškoduje, obrabi ali uniči zaradi redne uporabe. Gre za stroške, ki nastajajo kot posledica vsakodnevnega obratovanja šole, kjer prihaja do naravne obrabe površin (talne obloge, stene, stropi), poškodovanega pohištva (šolske klopi, stoli, omare) ter obrabe ali okvar učnih pripomočkov, športne opreme in tehnične opreme v specializiranih učilnicah.

Prav tako bodo sredstva namenjena nujnim manjšim popravilom in obnovam osnovnih inštalacij (vodovod, elektrika, ogrevanje, telekomunikacije), kar je ključno za zagotavljanje nemotenega vzgojno-izobraževalnega procesa. Posebej pomembno je tudi sprotno vzdrževanje sanitarnih prostorov in zunanjih šolskih površin (šolsko igrišče, dostopne poti, varnostne ograje). Namen tovrstnih sredstev je ohraniti ustrezno raven funkcionalnosti, varnosti in higiene v šolskih prostorih ter zagotavljati učencem in zaposlenim spodbudno in varno okolje za delo in učenje. Potrebna pa je: Zamenjava zunanjih žaluzij (pogoste okvare in neučinkovitost popravila – racionalnejša zamenjava dotrajanih enot) v višini okoli 10.000 EUR. Namestitev klimatske naprave v računalniško učilnico (za zagotavljanje primerne temperature in pogojev za delo učencev in računalniške opreme v poletnih mesecih) v okvirni višini: 3.000 EUR. Zvočna izolacija hodnikov (armstrong stropne plošče za zmanjšanje hrupa in izboljšanje akustike, podobno kot je urejeno v jedilnici v višini okoli 5.000 EUR.

19015 Obnova šol - OŠ TABOR 20.000 €

Obrazložitev dejavnosti v okviru proračunske postavke

Predvidena sredstva bodo namenjena za sprotno vzdrževanje in obnovo šolskih prostorov, notranje in zunanje opreme, ki se poškoduje, obrabi ali uniči zaradi redne uporabe. Gre za stroške, ki nastajajo kot posledica vsakodnevnega obratovanja šole, kjer prihaja do naravne obrabe površin (talne obloge, stene, stropi), poškodovanega pohištva (šolske klopi, stoli, omare) ter obrabe ali okvar učnih pripomočkov, športne opreme in tehnične opreme v specializiranih učilnicah.

Prav tako bodo sredstva namenjena nujnim manjšim popravilom in obnovam osnovnih inštalacij (vodovod, elektrika, ogrevanje, telekomunikacije), kar je ključno za zagotavljanje nemotenega vzgojno-izobraževalnega procesa. Posebej pomembno je tudi sprotno vzdrževanje sanitarnih prostorov in zunanjih šolskih površin (šolsko igrišče, dostopne poti, varnostne ograje). Namen tovrstnih sredstev je ohraniti ustrezno raven funkcionalnosti, varnosti in higiene v šolskih prostorih ter zagotavljati učencem in zaposlenim spodbudno in varno okolje za delo in učenje.

19016 Obnova šol - OŠ ROVTE 80.000 €

Obrazložitev dejavnosti v okviru proračunske postavke

Predvidena sredstva bodo namenjena za sprotno vzdrževanje in obnovo šolskih prostorov, notranje in zunanje opreme, ki se poškoduje, obrabi ali uniči zaradi redne uporabe. Gre za stroške, ki nastajajo kot posledica vsakodnevnega obratovanja šole, kjer prihaja do naravne obrabe površin (talne obloge, stene, stropi), poškodovanega pohištva (šolske klopi, stoli, omare) ter obrabe ali okvar učnih pripomočkov, športne opreme in tehnične opreme v specializiranih učilnicah. Prav tako bodo sredstva namenjena nujnim manjšim popravilom in obnovam osnovnih inštalacij (vodovod, elektrika, ogrevanje, telekomunikacije), kar je ključno za zagotavljanje nemotenega vzgojno-izobraževalnega procesa. Posebej pomembno je tudi sprotno vzdrževanje sanitarnih prostorov in zunanjih šolskih površin (šolsko igrišče, dostopne poti, varnostne ograje). Namen tovrstnih sredstev je ohraniti ustrezno raven funkcionalnosti, varnosti in higiene v šolskih prostorih ter zagotavljati učencem in zaposlenim spodbudno in varno okolje za delo in učenje.

19019 Splošni materialni stroški šol - OŠ 8 TALCEV 188.500 €

Obrazložitev dejavnosti v okviru proračunske postavke

Sredstva te proračunske postavke so namenjena pokrivanju rednih materialnih stroškov, ki zagotavljajo nemoteno delovanje šolskih dejavnosti. Ti vključujejo komunalne storitve, električno energijo, ogrevanje,

varovanje objektov, vzdrževanje notranje in zunanje opreme ter zgradb, nakup čistil in drugega osnovnega potrošnega materiala, ki je potreben za vsakodnevno delovanje šole. Predlog proračunske postavke pripravljen na podlagi trenutnih stroškov, pri električni energiji zmanjšano za del, zaradi sončne elektrarne.

Z Rebalansom 2 se sredstva na proračunski postavki povečujejo za 14.500,00 EUR zaradi zagotovitve zadostnih sredstev za poravnavo predvidenih stroškov v tekočem letu.

19020 Splošni materialni stroški šol - OŠ TABOR 215.585 €

Obrazložitev dejavnosti v okviru proračunske postavke

Sredstva te proračunske postavke so namenjena pokrivanju rednih materialnih stroškov, ki zagotavljajo nemoteno delovanje šolskih dejavnosti. Ti vključujejo komunalne storitve, električno energijo, ogrevanje, varovanje objektov, vzdrževanje notranje in zunanje opreme ter zgradb, nakup čistil in drugega osnovnega potrošnega materiala, ki je potreben za vsakodnevno delovanje šole. V letu 2026 so dodatna sredstva predvidena tudi za pokrivanje stroškov vsakodnevnega prevoza kosil na Podružnično osnovno šolo Rovtarske Žibrše, kar je nujno za zagotavljanje prehrane učencev tudi v oddaljenih krajih občine. Cilj te dejavnosti je zagotavljanje varnega, čistega, funkcionalnega in vzdrževanega učnega okolja za vse učence in zaposlene v matični šoli in podružnicah, v skladu z veljavno zakonodajo in predpisi o varnosti pri delu.

Ter izvajanje tekočega vzdrževanja in pokrivanje nujnih stroškov obratovanja objektov, vključno s prevozom kosil, z namenom ohranjanja nemotenega in varnega delovanja šole.

Povečujejo se sredstva za 16.585,00 EUR zaradi višjih stroškov rednega obratovanja in tekočega vzdrževanja šolskih objektov ter stroškov vsakodnevnega prevoza kosil na Podružnično osnovno šolo Rovtarske Žibrše. Dodatna sredstva so potrebna za zagotovitev nemotenega delovanja matične šole in njenih podružnic do konca leta.

19021 Splošni materialni stroški šol - OŠ ROVTE 88.510 €

Obrazložitev dejavnosti v okviru proračunske postavke

Splošni materialni stroški zajemajo stroške elektrike, komunalnih storitev, ogrevanja, varstva pri delu, nadomestila za stavbno zemljišče, čiščenja, vzdrževanja ter hrambe opreme, dokumentacije in šolskih objektov, pa tudi druge materialne in storitvene stroške, povezane z delovanjem šole. Zaradi občutnega povišanja nekaterih stroškov, zlasti električne energije in kurilnega olja, je bilo potrebno postavko povečati za 9 % glede na preteklo leto. S tem se zagotavlja dobro gospodarjenje s premoženjem v upravljanju ter skrbno in sprotno vzdrževanje stavb in opreme matične šole ter podružnice, s ciljem omogočiti nemoteno in varno izvajanje vzgojno-izobraževalnih dejavnosti za učence in zaposlene, skladno z veljavno zakonodajo s področja varnosti pri delu.

Z Rebalansom 2 se sredstva na proračunski postavki povečujejo za 6.810,00 EUR zaradi zagotovitve zadostnih sredstev za plačilo predvidenih stroškov po finančnem načrtu proračunskega uporabnika v tekočem proračunskem letu.

19033 Sof. dodatnega nadstandardnega programa v OŠ 8 TALCEV 54.000 €

Obrazložitev dejavnosti v okviru proračunske postavke

Sredstva so namenjena izvajanju nadstandardnih programov in aktivnosti, ki niso v celoti financirani iz državnega proračuna, vendar pomembno prispevajo k višji kakovosti osnovnošolskega izobraževanja. Ti programi izboljšujejo organizacijo dela, povečujejo dostopnost vzgojno-izobraževalnih storitev za vse učence ter še posebej podpirajo otroke iz socialno šibkejših okolij.

19034 Sof. dodatnega nadstandardnega programa v OŠ TABOR 66.170 €

Obrazložitev dejavnosti v okviru proračunske postavke

Sredstva so namenjena za izvajanje nadstandardnih vsebin, ki niso v celoti financirane iz državnega proračuna, vendar pomembno prispevajo k višji kakovosti osnovnošolskega izobraževanja, boljši organizaciji dela ter večji dostopnosti do vzgojno-izobraževalnih storitev za vse učence, zlasti za tiste iz socialno šibkejših okolij. Sredstva bodo v letu 2026 namenjena: Sofinanciranju jutranjega varstva in podaljšanega bivanja, dodatkom za deljeni delovni čas: za gospodinjca na POŠ Rovtarske Žibrše, za čistilko na matični šoli, dodatkom za upravljanje zunanjih igrišč: na POŠ Hotedršica (skupaj s čiščenjem športnih garderob), na OŠ Tabor, Stroškom dela v povezavi z oddajanjem šolskih prostorov zunanjim uporabnikom. Posebna pozornost bo namenjena tudi sofinanciranju športnih dejavnosti učencev OŠ Tabor:

Stroški prevozov, vstopnin in štartnin za športne prireditve, ki so del učnega programa, omogočanje udeležbe vsem učencem, ne glede na socialno-ekonomski status, sofinanciranje dodatnih ur športa v 2. in 3. razredu, aktivnosti za promocijo zdravja na delovnem mestu za zaposlene v šoli.

19035 Sof. dodatnega nadstandardnega programa v OŠ ROVTE 12.000 €

Obrazložitev dejavnosti v okviru proračunske postavke

Sredstva so namenjena sofinanciranju jutranjega varstva (5.000,00 EUR) na podružnični osnovni šoli Vrh Svetih Treh Kraljev. Z zagotavljanjem jutranjega varstva se omogoča staršem, da otroke vključijo v lokalno šolo, s čimer se krepi vloga podružnice in prispeva k njenemu ohranjanju. V nasprotnem primeru bi bili mnogi starši prisiljeni otroke prepisati na druge šole z ustreznimi varstvenimi možnostmi. V letu 2026 se predvideva vključitev šole v program RAP, kar bo vplivalo na povečane potrebe po financiranju jutranjega varstva in drugih podpornih dejavnosti na POŠ. Sredstva so namenjena učencem Osnovne šole Rovte in podružnične šole Vrh Svetih Treh Kraljev, ki se z veseljem vključujejo v športne dejavnosti tako v okviru učnega programa kot izven njega (7.000,00 EUR). Glavnino stroškov predstavljajo: prevozi na športna tekmovanja, saj večine tekmovanj ni možno izvesti v domačem kraju, startnine za udeležbo na tekmovanjih, nakup manjše športne opreme in pripomočkov, potrebnih za izvajanje dejavnosti. Sredstva vključujejo tudi sofinanciranje prevozov v okviru letne šole v naravi (ŠVN) in plavalnega tečaja, s čimer se zagotavlja dostopnost športnih programov vsem otrokom, ne glede na socialne ali krajevne razmere. Zaradi izteka obstoječe dvoletne pogodbe o avtobusnih prevozih se v letu 2026 pričakuje občutno povišanje stroškov prevozov.

19071 Sofinanciranje deleža sredstev za šolanje logaških otrok v OŠ IC Vrhnika 22.000 €

Obrazložitev dejavnosti v okviru proračunske postavke

Na podlagi 11. in 16. člena Zakona o organizaciji in financiranju vzgoje in izobraževanja (ZOFVI) morajo občine zagotoviti osnovnošolsko izobraževanje vsem otrokom v okviru javne mreže osnovnih šol. Občina Logatec in Občina Vrhnika sta se dogovorili, da Osnovna šola Ivana Cankarja Vrhnika izvaja prilagojen program osnovnošolskega izobraževanja tudi za otroke s stalnim prebivališčem v Občini Logatec. Na podlagi 82. in 82.a člena ZOFVI je Občina Logatec dolžna sofinancirati stroške, povezane z uporabo prostorov in opreme, ki jih za izvajanje programa zagotavlja OŠ Ivana Cankarja Vrhnika. Šolski okoliš te šole zajema tudi naselje Ograje v Občini Logatec, kar je določeno z 9. členom Uredbe o merilih za oblikovanje javne mreže osnovnih šol in zavodov za vzgojo in izobraževanje otrok in mladostnikov s posebnimi potrebami. OŠ Ivana Cankarja Vrhnika tako izvaja programe osnovnošolskega izobraževanja za logaške otroke s posebnimi potrebami v podružnicah Lošca 1 in Tržaška 2. Občini Logatec in Vrhnika imata v ta namen sklenjen poseben dogovor, ki ureja medsebojne pravice in obveznosti glede vključevanja otrok ter sofinanciranja izobraževanja. Višina sredstev je odvisna od števila vpisanih učencev iz logaške občine in višine stroškov.

Z Rebalansom 2 se sredstva na proračunski postavki povečujejo za 2.000,00 EUR zaradi višjega odstotka plačila staršev, posledično pa tudi višjega prispevka občine za poletne in zdravstvene rezervacije.

19091 Prenova telovadnice v OŠ Tabor 28.500 €

Obrazložitev dejavnosti v okviru proračunske postavke

Sredstva so planirana za manjša vzdrževalna dela.

Investicijski projekt Prenova telovadnice v OŠ Tabor se zaradi objektivnih okoliščin in usklajevanj ni zaključil v letu 2025. Zaključna dela in končni obračuni so bili preneseni ter izvedeni v letu 2026, kar zahteva zagotovitev dodatnih sredstev. Z Rebalansom 2026-2 se povišujejo sredstva za 26.000,00.

19039002 Glasbeno šolstvo 262.000 €

Opis podprograma

Glasbeno šolstvo: materialni stroški glasbenih šol (za prostore in opremo glasbenih šol ter druge materialne stroške, zavarovanje...), nadomestila stroškov delavcem v skladu s kolektivno pogodbo, dodatni program v glasbenih šolah, nakup, gradnja in vzdrževanje glasbenih šol.

Zakonske in druge pravne podlage

Zakon o organizaciji in financiranju vzgoje in izobraževanja Zakon o glasbenih šolah, Odlok o ustanoviti javnega vzgojno – izobraževalnega zavoda Glasbena šola

Dolgoročni cilji podprograma in kazalci, s katerimi se bo merilo doseganje zastavljenih ciljev

Cilj programa je zagotoviti ustrezne materialne pogoje za delovanje glasbenih šol, vključno s financiranjem prostorov, opreme, zavarovanj ter nadomestili stroškov delavcem v skladu s kolektivno pogodbo. Program podpira izvajanje dodatnih glasbenih programov ter financira nakup, gradnjo in vzdrževanje glasbenih šol, s čimer prispeva k razvoju kakovostnega in dostopnega glasbenega izobraževanja.

19004 Investicijski transferji v GLASBENO ŠOLO LOGATEC 10.000 €

Obrazložitev dejavnosti v okviru proračunske postavke

Sredstva iz te proračunske postavke so namenjena za investicijsko vzdrževanje in dopolnjevanje glasbenega inštrumentarija Glasbene šole Logatec. To vključuje: redno servisiranje, popravila in obnovo obstoječih instrumentov, tako tistih, ki se nahajajo v šolskih prostorih, kot tistih, ki so dani v izposojo učencem, dokup novega inštrumentarija, ki je potreben zaradi dotrajanosti opreme, povečanega vpisa ali širitve programov. Zagotovitev kakovostnih in ustrezno vzdrževanih glasbil je ključna za izvajanje kakovostnega glasbenega pouka in za zagotavljanje enakih pogojev za vse učence, ne glede na socialne razmere. Redno vlaganje v instrumentarij je nujno za strokovno delo učiteljev ter za podporo glasbeni nadarjenosti otrok in mladine v občini.

19022 Splošni materialni stroški šol - GLASBENA ŠOLA LOGATEC 52.000 €

Obrazložitev dejavnosti v okviru proračunske postavke

Sredstva so namenjena kritju splošnih materialnih stroškov, ki nastajajo pri rednem delovanju Glasbene šole Logatec. Sem sodijo stroški električne energije, ogrevanja, vode, čiščenja, čistil, sanitarnega materiala ter drugih osnovnih sredstev in storitev, potrebnih za vsakodnevno delovanje zavoda. Zaradi stalnega naraščanja cen energentov, komunalnih storitev in drugih materialnih stroškov se povečuje pritisk na likvidnost zavoda, zato so sredstva namenjena zagotavljanju nemotenega izvajanja izobraževalnega procesa in varnega ter ustrezno vzdrževanega delovnega okolja za učence in zaposlene. Proračunska postavka omogoča Glasbeni šoli Logatec stabilno in kakovostno izvajanje javne službe na področju glasbenega izobraževanja.

Uskladitev sredstev s planom Glasbene šole. Dvig za 4.000,00

19023 Regres za prehrano in prevoz zaposlenih v GLASBENI ŠOLI LOGATEC 53.000 €

Obrazložitev dejavnosti v okviru proračunske postavke

Sredstva na tej proračunski postavki so namenjena za pokrivanje zakonsko določenih pravic zaposlenih v javnem sektorju, in sicer nadomestil za prehrano med delom ter stroškov prevoza na delo in z dela. Zaradi naraščajočih cen goriv in prehrane se stroški na tem področju zvišujejo, kar terja prilagoditev sredstev v proračunu, da se zagotovi nemoteno in zakonito izplačevanje teh nadomestil. Cilj je zagotavljanje zakonsko obveznih pravic zaposlenih in vzdržnost delovanja javnih zavodov ob realnih stroških prehrane in prevoza.

19024 Izobraževanje zaposlenih v GLASBENI ŠOLI LOGATEC 5.000 €

Obrazložitev dejavnosti v okviru proračunske postavke

Stalno strokovno izpopolnjevanje in izobraževanje zaposlenih predstavlja ključen razvojni kapital Glasbene šole Logatec ter bistveno prispeva k ohranjanju in dvigu kakovosti vzgojno-izobraževalnega procesa. Sredstva so namenjena financiranju strokovnih seminarjev, delavnic, konferenc ter drugih oblik dodatnega izobraževanja, ki omogočajo strokovni in pedagoški razvoj učiteljev glasbe. Poseben poudarek je na izobraževanjih, ki podpirajo uvajanje novih učnih programov in pedagoških pristopov, skladno z napovedmi Ministrstva za vzgojo in izobraževanje, kot so: programi za jazz in zabavno glasbo, predmeti za otroke s posebnimi potrebami, medpredmetno povezovanje in sodobne metode poučevanja. Z izpopolnjevanjem zaposlenih šola zagotavlja pedagoško ažurnost, motiviranost zaposlenih ter kakovostno izvajanje novih

kurikularnih vsebin, kar neposredno vpliva na uspešnost učencev.

19025 Sof. dodatni nadstandardni program v GLASBENI ŠOLI LOGATEC

120.000 €

Obrazložitev dejavnosti v okviru proračunske postavke

Namen proračunske postavke je sofinanciranje nadstandardnega programa Glasbene šole Logatec, ki omogoča vpis do 50 dodatnih učencev klasičnih inštrumentov in petja nad državno priznano kvoto. Ta razširjeni program pomembno prispeva k večji glasbeni izobraženosti otrok in mladine v občini, hkrati pa predstavlja dolgoročno naložbo v kakovosten kadrovski potencial za ljubiteljsko kulturo, ki ima v Logatcu izjemno dolgo in uspešno tradicijo. Glasbena šola s tem programom ostaja kulturno-izobraževalno središče občine Logatec, »valilnica« glasbenih in plesnih talentov ter zanesljiv partner številnim lokalnim društvom. Tudi v šolskem letu 2025/2026 bo program bistveno pripomogel k zmanjšanju čakalnih vrst; kljub dodatnim 50 mestom pa je zunaj šole ostalo še 14 otrok, ki si želijo vstopa v svet glasbe.

Sredstva omogočajo: širitev dostopa do glasbenega izobraževanja za večje število učencev, krepitev ustvarjalnosti in kulturne pismenosti mladih, razvoj talentov za ljubiteljske in profesionalne poti, podporo Festivalu Veris in Klavirskemu tekmovanju GŠ Logatec, ki krepita prepoznavnost Logatca na nacionalni in mednarodni ravni.

Poleg kulturnega učinka ima program tudi pomembno socialno in preventivno vlogo, saj vključevanje mladih v kakovostne umetniške dejavnosti zmanjšuje tveganje za socialno izključenost ter povečuje njihov občutek pripadnosti in osebno odgovornost. Glasbeno in plesno izobraževanje dokazano prispeva k razvoju kognitivnih sposobnosti, zbranosti, vztrajnosti, discipline in ustvarjalnosti, kar ima multiplikativen učinek na posameznika in širšo skupnost.

19055 Najem prostorov za GŠ Logatec - Notranjska cesta 4 **22.000 €**

Obrazložitev dejavnosti v okviru proračunske postavke

Občina Logatec je najela prostore Območne obrtne zbornice Logatec za potrebe delovanja Glasbene šole Logatec. Sredstva so v celoti namenjena za najem prostorov.

1906 Pomoči šolajočim **1.064.913 €**

Opis glavnega programa

Glavni program 1906 – Pomoči šolajočim vključuje sredstva za pomoči v osnovnem šolstvu, štipendije in študijske pomoči.

Dolgoročni cilji glavnega programa

Cilj: Ohranitev nivoja pomoči udeležencem v izobraževanju

Kazalniki:

- Število denarnih pomoči;
- Število spremljevalcev za otroke s posebnimi potrebami.

Podprogrami in proračunski uporabniki znotraj glavnega programa

19069001 Pomoči v osnovnem šolstvu.

19069001 Pomoči v osnovnem šolstvu **1.064.913 €**

Opis podprograma

Pomoči v osnovnem šolstvu: subvencioniranje šole v naravi, subvencioniranje nakupa šolskih potrebščin, subvencioniranje šolske prehrane, regresiranje prevozov učencev iz kraja bivanja v osnovno šolo in nazaj.

Zakonske in druge pravne podlage

zakon o organizaciji in financiranju vzgoje in izobraževanja, zakon o vrtcih, zakon o osnovni šoli, zakon o usmerjanju otrok s posebnimi potrebami, zakon o glasbenih šolah, zakon o izobraževanju odraslih, zakon o gimnazijah, zakon o lokalni samoupravi

Dolgoročni cilji podprograma in kazalci, s katerimi se bo merilo doseganje zastavljenih ciljev

Dolgoročni cilji in kazalci s katerimi se bo merilo doseganje zastavljenih ciljev: Izvedba šolskih prevozov.

Cilj postavke je izvedba šolskih prevozov. Zagotavljanje zakonske obveze glede prevozov.

Kazalci: število relacij, število učencev.

Letni izvedbeni cilji podprograma in kazalci, s katerimi se bo merilo doseganje zastavljenih ciljev

Zagotavljanje zakonske obveze glede prevozov.

19027 Stroški prevozov otrok v šolo - zasebniki in javna podjetja 1.042.713 €

Obrazložitev dejavnosti v okviru proračunske postavke

Občina Logatec na podlagi javnega razpisa izbira izvajalce za opravljanje šolskih prevozov. Pogodbe z izbranimi prevozniki so praviloma sklenjene za obdobje treh let. Za šolsko leto 2025/2026 je bil objavljen nov razpis za izbiro izvajalcev šolskih prevozov. Število prevoznih relacij se med leti spreminja glede na potrebe učencev. V letu 2026 ostajajo aktivne relacije za prevoz otrok s statusom začasne zaščite ter relacije, ki so bile vzpostavljene zaradi ogroženosti otrok ob prisotnosti medvedov. Dodajajo se tudi nove relacije za otroke, ki se zaradi skupnega varstva izmenjujejo med bivališčema staršev. Na razpisu je bilo opredeljenih 30 relacij, nanj pa so se prijavili štirje izvajalci.

Povišanje je nujno zaradi nepredvidenih nihanj in rasti cen pogonskih goriv na trgu ter optimizacije in spremembe relacij šolskih prevoznih linij za zagotavljanje varne poti v šolo. Sredstva na postavki se dvigujejo za 242.712,84.

19066 Sofinanciranje stroškov prevoza v kraj izobraževanja 2.200 €

Obrazložitev dejavnosti v okviru proračunske postavke

Ta postavka se nanaša na sofinanciranje stroškov prevoza za učence, ki obiskujejo osnovno šolo s prilagojenim programom, ter njihove starše, če je prevoz nujen zaradi specifičnih potreb otroka in oddaljenosti kraja izobraževanja. V skladu z Zakonom o osnovni šoli (ZOsn-1) ima vsak učenec s prilagojenim programom pravico do ustreznega šolskega prevoza, če šola ni dostopna v kraju bivanja ali če zaradi narave prilagojenega programa otrok potrebuje prevoz v drug kraj. Sofinanciranje pokriva del stroškov prevoza, ki nastanejo zaradi prevoza učenca na izobraževalno ustanovo, bodisi z javnim prevozom ali posebnim prevozom (npr. prilagojen prevoz za otroke s posebnimi potrebami). Starši lahko na podlagi predloženih dokazil uveljavljajo povračilo stroškov. Pogoj za uveljavljanje povračila je predložitev dokazil o vpisu v šolo s prilagojenim programom, dokazil o nastalih stroških prevoza (vozovnice, računi, potrdila), ter dokaz o stalnem prebivališču. Višina sofinanciranja je odvisna od občinskih aktov, vendar je zagotovljena skladnost z določili Zakona o osnovni šoli, ki nalaga dostopnost izobraževanja tudi za učence s prilagojenimi potrebami.

Z Rebalansom 2 se sredstva na proračunski postavki zmanjšujejo za 24.800,00 EUR zaradi prerazporeditve sredstev na proračunsko postavko 19027.

19078 Sofinanciranje spremljevalcev za otroke s posebnimi potrebami - OŠ 20.000 €

Obrazložitev dejavnosti v okviru proračunske postavke

Občina Logatec zagotavlja sredstva za sofinanciranje spremljevalcev otrok s posebnimi potrebami, ki obiskujejo osnovno šolo v domačem okolju. Število otrok s posebnimi potrebami, ki ostajajo v lokalni skupnosti, se iz leta v leto povečuje. Starši in strokovne komisije pogosto presodijo, da je za otrokov razvoj bolje, da ostane v znanem okolju – skupaj s svojimi vrstniki, v šoli ali vrtcu v domači občini. Otroci, ki še čakajo na odločbo o usmeritvi Zavoda RS za šolstvo ali na odločitev drugih pristojnih strokovnih organov, pogosto že potrebujejo dodatno pomoč in spremstvo pri vključevanju v vzgojno-izobraževalni proces. Sredstva iz te postavke so namenjena za pokrivanje stroškov spremljevalcev, ki otrokom s posebnimi potrebami zagotavljajo varnost, podporo in enakovredno vključevanje v šolsko okolje, še preden so izpolnjeni formalni pogoji za financiranje s strani države.

Inštitut montessori v skladu s 86. členom ZOFVI izpolnjuje pogoje za sofinanciranje zasebnih šol za izvajanje javno veljavnega programa po posebnih pedagoških načelih - program zasebne osnovne šole montessori.
Šolo v šolskem letu 2025/2026 obiskuje 1 učenec s stalnim prebivališčem v občini Logatec.

20 SOCIALNO VARSTVO 992.021 €

Opis področja proračunske porabe, poslanstva občine znotraj področja proračunske porabe

Področje porabe 20 – SOCIALNO VARSTVO zajema programe na področju urejanja sistema socialnega varstva, ter programe pomoči, ki so namenjeni varstvu naslednjih skupin prebivalstva: družin, starih, najrevnejših slojev prebivalstva, telesno in duševno prizadetih oseb in zasvojenih oseb.

Dokumenti dolgoročnega razvojnega načrtovanja

Zakon o socialnem varstvu, Stanovanjski zakon, Zakon o pokopališki in pogrebni dejavnosti ter urejanju pokopališč, Zakon o Rdečem križu Slovenije, Zakon o lokalni samoupravi.

Dolgoročni cilji področja proračunske porabe

Cilj področja je vzpostaviti in urejati učinkovit sistem socialnega varstva, ki zagotavlja podporo in pomoč družinam, starejšim, najrevnejšim slojem prebivalstva, telesno in duševno prizadetim osebam ter zasvojenim osebam. Programi so namenjeni izboljšanju kakovosti življenja, socialni vključenosti in zagotavljanju dostopa do ustreznih storitev za ranljive skupine prebivalstva.

Oznaka in nazivi glavnih programov v pristojnosti občine

2002 Varstvo otrok in družine;

2004 Izvajanje programov socialnega varstva.

2002 Varstvo otrok in družine 45.000 €

Opis glavnega programa

Glavni program 2002 – Varstvo otrok in družine vključuje sredstva za programe v pomoč družini na lokalnem nivoju.

Dolgoročni cilji glavnega programa

Dolgoročni cilj je ohranitev zagotavljanja pomoči (finančno in strokovno) najmlajši, mladi in srednji generaciji in zajeti vse potrebne pomoči.

Podprogrami in proračunski uporabniki znotraj glavnega programa

20029001 Drugi programi pomoči v družini (uporabniki so najmlajša, mlada in srednja generacija, ki potrebuje pomoč).

20029001 Drugi programi v pomoč družini 45.000 €

Opis podprograma

Drugi programi v pomoč družini: pomoč staršem ob rojstvu otrok, sofinanciranje nakupa, gradnje in vzdrževanja materinskih domov.

Zakonske in druge pravne podlage

Zakon o socialnem varstvu.

Dolgoročni cilji podprograma in kazalci, s katerimi se bo merilo doseganje zastavljenih ciljev

Dolgoročni cilj je ohranitev zagotavljanja pomoči (finančno in strokovno) najmlajši, mladi in srednji generaciji in zajeti vse potrebne pomoči.

Spodbujanje števila rojstev.

MERLJIVI KAZALCI: Dodeljena pomoč mladim. Število novorojencev

Letni izvedbeni cilji podprograma in kazalci, s katerimi se bo merilo doseganje zastavljenih ciljev

Letni cilj je ohranitev podpore vsem staršem ob rojstvu otroka, kazalnik je število danih podpor i pa izvajanje projekta ŠOLA ZA ŽIVLJENJE, kjer bo kazalnik tudi število udeležencev.

20010 Darilo ob rojstvu otroka 35.000 €

Obrazložitev dejavnosti v okviru proračunske postavke

Pravico do denarne pomoči ob rojstvu otroka lahko uveljavlja eden od staršev, ki je državljan Republike Slovenije in ima stalno prebivališče v občini Logatec. Pomoč je neposredno vezana na novorojenca, ki prav tako mora biti državljan Republike Slovenije s stalnim prebivališčem v občini Logatec. Višina denarne pomoči ob rojstvu otroka znaša 250,00 EUR na novorojenca. Namen tega ukrepa je finančno podpreti mlade družine in spodbuditi demografsko rast v občini.

20017 Center za krepitev zdravja - ŠOLA ZA ŽIVLJENJE 10.000 €

Obrazložitev dejavnosti v okviru proračunske postavke

Poleg rednih programov za spodbujanje zdravega načina življenja, ki jih izvaja Center za krepitev zdravja, v okviru te postavke potekajo različne dejavnosti, namenjene otrokom, učencem, staršem in učiteljem in vzgojiteljem. V letu 2026 bi bila sredstva namenjena tudi organizaciji in izvedbi Občinskega stripovskega natečaja, ki bo potekal v šolskem letu 2025/2026 v sodelovanju z vsemi osnovnimi šolami v občini (OŠ 8 talcev Logatec, OŠ Tabor Logatec in OŠ Rovte), Splošno knjižnico Logatec ter s podporo slovenskih stripovskih umetnikov in kulturnih mentorjev. Namen in cilji natečaja: Projekt je namenjen spodbujanju bralne kulture, vizualne pismenosti, ustvarjalnega izražanja otrok in mladih, povezovanju šolskega in kulturnega prostora občine ter spodbujanju umetniške ustvarjalnosti. Vsebina projekta zajema: organizacijo stripovskega natečaja za učence vseh starostnih skupin, izvedbo stripovskih delavnic z vabljenimi umetniki v šolah ali v javnih prostorih občine, promocijo projekta na občinski ravni (plakati, letaki, družbena omrežja, spletne strani), zaključno prireditev z javnim stripovskim nastopom in podelitvijo nagrad, razstavo najboljših del v šolah, knjižnici in javnih prostorih, izdelavo publikacije z izborom najboljših stripov. Sredstva bodo namenjena za: promocijski material in oglaševanje, plačilo delavnic in nastopa profesionalnega stripovskega umetnika, tisk publikacije z najboljšimi stripi, nakup nagrad za udeležence natečaja. Zakonska in strateška podlaga: Projekt je v skladu s cilji Nacionalnega programa za kulturo, Zakona o uresničevanju javnega interesa za kulturo, Zakona o osnovni šoli ter cilji lokalne kulturne in izobraževalne politike. Posebej prispeva k uresničevanju ciljev na področju dostopnosti kulture za otroke in mladino, spodbujanja branja ter razvoja ustvarjalnosti. Družbeni pomen: Z natečajem bomo krepili kulturno življenje občine, spodbujali umetniško izražanje mladih, omogočili medgeneracijsko povezovanje, večali dostopnost kulturne produkcije in ustvarjali sinergije med šolami, knjižnico in lokalnimi ustvarjalci. Projekt že zdaj uživa široko podporo in ima potencial, da postane prepoznavna vsakoletna občinska kulturno-pedagoška prireditev.

Z Rebalansom 2 se sredstva na proračunski postavki povečujejo za 5.000,00 EUR za izvedbo ukrepov, namenjenih zagotavljanju večje varnosti učencev in ustreznejši ureditvi prometa v neposredni okolici OŠ Tabor.

2004 Izvajanje programov socialnega varstva 947.021 €

Opis glavnega programa

Glavni program 2004 – Izvajanje programov socialnega varstva vključuje sredstva za izvajanje programov v centrih za socialno delo, programe v pomoč družini na lokalnem nivoju, institucionalno varstvo, pomoči materialno ogroženim in zasvojenim ter drugim ranljivim skupinam.

Dolgoročni cilji glavnega programa

Dolgoročni cilj je ohranitev: izvajanja zakonskih obveznosti; lajšanja življenja invalidnim osebam; zagotavljanja pomoči vsem starejšim občanom Logatca, ki to potrebujejo; denarne socialne pomoči glede na potrebe v tistem obdobju; nudenje kurativnih in preventivnih programov, s področja zasvojenosti; sodelovanja z nevladnimi organizacijami. Cilje se bo merilo z naslednjimi kazalniki: število uporabnikov, število pomoči, število programov in organizacij.

Podprogrami in proračunski uporabniki znotraj glavnega programa

20049001 Centri za socialno delo (uporabnik je javni zavod, ki za občino izvaja naloge)

20049002 Socialno varstvo invalidov;

20049003 Socialno varstvo starih;

20049004 Socialno varstvo materialno ogroženih;

20049006 Socialno varstvo drugih ranljivih skupin.

20049001 Centri za socialno delo 187.921 €

Opis podprograma

Centri za socialno delo: dopolnilni programi (preventivni programi za otroke in mladostnike, programi za Rome in za rejnike).

Zakonske in druge pravne podlage

Zakon o socialnem varstvu, Odlok o zagotavljanju socialno varstvenih dejavnosti v Občini Logatec.

Dolgoročni cilji podprograma in kazalci, s katerimi se bo merilo doseganje zastavljenih ciljev

Redno sodelovanje državne institucije z lokalno skupnostjo.

Dolgoročni cilj: Kakovostno preživljanje starosti.

Merljivi kazalci: Število programov.

Letni izvedbeni cilji podprograma in kazalci, s katerimi se bo merilo doseganje zastavljenih ciljev

Izvedba programa v skladu s pogodbo, kar dokazuje poročilo o opravljenem delu.

Letni izvedbeni cilj: Izvedba, na javni razpis prijavljenih, projektov.

Merljivi kazalci: Število izvedenih projektov. Število vključenih posameznikov ali skupin.

20002 Preventivni in drugi socialni programi 15.000 €

Obrazložitev dejavnosti v okviru proračunske postavke

Sredstva so namenjena izvajanju različnih preventivnih programov, ki vključujejo organizacijo delavnic, vodenje terapevtskih skupin, izvedbo predavanj ter drugih projektov s preventivno vsebino. Med aktivnosti spada tudi srečanje učencev, vključenih v projekt bralne značke. Programi so usmerjeni predvsem v mlade, zlasti učence višjih razredov osnovnih šol in dijake. Dejavnosti izvajajo študenti, ki zaključujejo študij na področju pedagogike, vzgojiteljska ali socialnega dela. Poleg tega so sredstva namenjena tudi kritju stroškov najema prostorov za izvajanje teh programov. Cilj je zagotavljanje učinkovite preventive in podpore mladim v lokalni skupnosti.

20011 Sofinanciranje programov za starejše 15.000 €

Obrazložitev dejavnosti v okviru proračunske postavke

Sredstva so namenjena sofinanciranju dela terapevtov in strokovnjakov, katerih storitve niso krita s strani Zavoda za zdravstveno zavarovanje Slovenije (ZZZS). Med njimi so psihologi, psihoterapevti, psihiatri ter drugi strokovnjaki, ki nudijo podporo občanom v različnih življenjskih stiskah. Pomoč je usmerjena predvsem k otrokom in družinam, ki potrebujejo strokovno obravnavo, kot tudi različnim skupinam, na primer zdravljenim alkoholikom in drugim ranljivim skupinam. Namen teh sredstev je omogočiti dostopnost kakovostnih terapevtskih storitev in s tem prispevati k izboljšanju zdravja ter socialnega vključevanja občanov vseh starostnih skupin.

20012 Sofinanciranje logopeda, terapevta… 20.000 €

Obrazložitev dejavnosti v okviru proračunske postavke

Sredstva so namenjena sofinanciranju dela terapevtov in strokovnjakov, katerih storitve niso krita s strani Zavoda za zdravstveno zavarovanje Slovenije (ZZZS). Med njimi so psihologi, psihoterapevti, psihiatri ter drugi strokovnjaki, ki nudijo podporo občanom v različnih življenjskih stiskah. Pomoč je usmerjena predvsem k otrokom in družinam, ki potrebujejo strokovno obravnavo, kot tudi različnim skupinam, na primer zdravljenim alkoholikom in drugim ranljivim skupinam. Namen teh sredstev je omogočiti dostopnost kakovostnih terapevtskih storitev in s tem prispevati k izboljšanju zdravja ter socialnega vključevanja občanov vseh starostnih skupin.

20021 Center za socialno delo - občinski program - denarne socialne pomoči 117.921 €

Obrazložitev dejavnosti v okviru proračunske postavke

Občina Logatec tudi v letu 2026 namenja sredstva za občinske denarne socialne pomoči, ki se dodeljujejo občanom v socialni stiski. Gre za dopolnitev državnih mehanizmov socialnega varstva in pomoč občanom

v primerih, ko drugih virov ni ali ne zadoščajo za pokritje osnovnih življenjskih stroškov.

Pomoči se dodeljujejo za: enkratno pomoč ob nenadnih socialnih stiskah (izguba dohodka, bolezen, smrt v družini ipd.), prispevek k plačilu osnovnih življenjskih stroškov (ogrevanje, voda, elektrika), obdaritev otrok iz socialno ogroženih družin in invalidov z uradnim statusom, pomoč pri ohranjanju bivanjskih pogojev (npr. manjša popravila, osnovna oprema), druge nujne življenjske potrebe.

Dodeljevanje pomoči bo potekalo na osnovi vlog, dokumentiranih potreb ter socialne ocene. Cilj ukrepa je ohraniti dostojanstvo posameznikov, preprečiti poglabljanje socialne izključenosti in omogočiti osnovno socialno varnost najranljivejšim občanom.

20022 Center za socialno delo - Občinski program - denarne socialne pomoči občanom 20.000 €

Obrazložitev dejavnosti v okviru proračunske postavke

Obrazložitev CSD:

Center bo nadaljeval s koordiniranjem dobrodelnosti v občini, obravnaval bo občinske denarne in materialne pomoči, izvajali bomo psihosocialno pomoč posameznikom in družinam ter dopolnilne programe za otroke, mladostnike in starejše, ki so pomembni za lokalno skupnost ter koordiniral področja socialnega varstva.

Načrtujemo nadaljnje izvajanje preventivnih programov, skupine otrok, mladostnikov in vključevanje socialno izključenih.

Nadaljevali bomo z izvajanjem programa prostovoljstva. Prostovoljci bodo tudi v letu 2024 nudili pomoč ranljivim skupinam.

Z delom bo nadaljevala skupina starejših za samopomoč. Prejemnikom denarne socialne pomoči, ki so nezaposljivi bomo tudi v bodoče ponudili možnost vključitve v delavnice z namenom vključevanja v skupnost in aktivno preživljanje prostega časa. Tudi v letu 2024 bomo konec leta obdarili socialno ogrožene, invalide, ki so pridobili status invalida ter otroke iz socialno ogroženih družin.

20049003 Socialno varstvo starih 491.340 €

Opis podprograma

Socialno varstvo starih: financiranje bivanja starejših oseb v splošnih socialnih zavodih, dnevnih centrih, sofinanciranje pomoči družini na domu, sofinanciranje centrov za pomoč na domu, investicije v domove za starejše, dnevne centre in centre za pomoč na domu.

Zakonske in druge pravne podlage

Zakon o socialnem varstvu, Odlok o zagotavljanju socialno varstvenih dejavnosti v Občini Logatec.

Dolgoročni cilji podprograma in kazalci, s katerimi se bo merilo doseganje zastavljenih ciljev

Dolgoročni cilj je zagotoviti pomoč vsem starejšim občanom Občine Logatec, ki to potrebujejo. Kazalnik je število pomoči potrebnih uporabnikov.

Letni izvedbeni cilji podprograma in kazalci, s katerimi se bo merilo doseganje zastavljenih ciljev

Letni cilje je, nuditi storitev pomoč na domu pomoči potrebnim občanom Občine Logatec, doplačati storitev pomoč na domu pomoči potrebnim občanom mesečno doplačevati storitev institucionalnega varstva pomoči potrebnim občanom.

20005 Sofinanciranje bivanja starejših oseb v domovih za starejše občane 179.240 €

Obrazložitev dejavnosti v okviru proračunske postavke

Sredstva so namenjena sofinanciranju stroškov bivanja starejših oseb v domovih za starejše občane, ki zaradi nezadostnih lastnih prihodkov ne morejo v celoti kriti stroškov oskrbe. V skladu z Zakonom o socialnem varstvu so upravičenci in drugi zavezanci dolžni plačati storitev institucionalnega varstva. Na zahtevo upravičenca pristojni center za socialno delo odloči o delni ali popolni oprostitvi plačila storitve, skladno z merili, ki jih določa Vlada Republike Slovenije in so podrobno opredeljena v Uredbi o merilih za določanje oprostitev pri plačilu socialno varstvenih storitev. Oprostitev se določi kot razlika med vrednostjo storitve in prispevkom upravičenca, kar omogoča socialno pravičen dostop do oskrbe. Proračunska sredstva so namenjena tudi sofinanciranju bivanja v splošnih socialnih zavodih ter dnevnih centrih, s čimer

se zagotavlja dostopnost in kakovostno varstvo starejših občanov občine Logatec.

Z Rebalansom 2 se sredstva povečujejo za 29.240,00 EUR zaradi uskladitve z ocenjenimi obveznostmi občine do konca leta. Kljub znižanju stroškov oskrbnin zaradi uvedbe omejitve plačila uporabnikov so za zagotavljanje plačil načrtovana dodatna sredstva.

20008 Pomoč družinam na domu 151.100 €

Obrazložitev dejavnosti v okviru proračunske postavke

Občina Logatec bo v letu 2026 nadaljevala financiranje in sofinanciranje izvajanja socialnovarstvene storitve Pomoč na domu (PND), ki jo izvaja pooblaščeni izvajalec Center za socialno delo Ljubljana, Enota Logatec, na podlagi pogodbe z Občino. Gre za pomemben del storitev v sistemu dolgotrajne oskrbe, ki se izvaja kot javna služba in je namenjena starejšim, invalidom ter drugim upravičencem, ki zaradi starosti, bolezni ali drugih okoliščin ne zmorejo več samostojno poskrbeti zase in za svoje gospodinjstvo.

Pomoč na domu je skladna z načeli de institucionalizacije in spodbuja uporabnikom prijaznejše skupnostne oblike oskrbe, kar je v skladu z določili Zakona o socialnem varstvu, Zakona o dolgotrajni oskrbi, Resolucije o nacionalnem programu socialnega varstva ter Strategije dolgožive družbe.

Storitev PND se bo v letu 2026 še naprej izvajala na območju celotne občine, z možnostjo širitve v krajevne skupnosti izven urbanega središča, da se zagotovi večja dostopnost storitve za vse občane. Trenutno storitev izvaja pet socialnih oskrbovalk, ki nudijo pomoč pri osnovnih dnevnih opravilih, gospodinjskih opravilih in ohranjanju socialnih stikov. V letu 2026 se načrtuje nadaljnje izvajanje s petimi zaposlenimi, kar pomeni ohranjanje obstoječega kadrovskega standarda.

Program vključuje: pomoč pri vzdrževanju osebne higiene in oblačenju,

pripravo ali dostavo obrokov, čiščenje in osnovna gospodinjska opravila,

pomoč pri vzdrževanju socialnih stikov in mobilnosti, svetovanje in povezovanje z drugimi službami (patronažna služba, zdravstveni dom, društva starejših), preventivne oblike podpore ranljivim skupinam.

Zaradi staranja prebivalstva, povečanega števila starejših občanov in večjih socialnih stisk med ranljivimi skupinami se povpraševanje po PND iz leta v leto povečuje. Občina se na te trende proaktivno odziva s pravočasnim načrtovanjem sredstev in razvojem storitev.

Predlagana višina sredstev v višini 187.100 EUR temelji na naslednjih ocenah: stroški dela: 165.330 EUR (vključno s plačami, napredovanji, regresom, višjo minimalno plačo, dodatki), stroški storitev: 20.095 EUR (komunikacija, prevozi, zavarovanja, usposabljanja), stroški materiala: 1.675 EUR (zaščitna oprema, higienski material, delovna oprema), prihodki iz naslova plačil uporabnikov: 36.000 EUR.

Zaradi dvigov stroškov dela in materiala, ki so posledica sprememb kolektivnih pogodb, zvišanja minimalne plače, višjih regresov in uvrstitev delovnih mest, se predvideva povečanje potrebnih proračunskih sredstev glede na pretekla leta.

Pomoč na domu pomembno prispeva k ohranjanju kakovosti življenja starejših občanov, zmanjšuje tveganje socialne izključenosti in razbremenjuje institucionalno varstvo. Je eden od ključnih mehanizmov za doseganje ciljev socialne politike na lokalni ravni ter dopolnjuje ostale programe in projekte, kot so dnevno varstvo, medgeneracijske skupine in varovana stanovanja.

Z zagotovitvijo zadostnih sredstev bo Občina Logatec omogočila nadaljnji razvoj, dostopnost in kakovost izvajanja storitve, ki postaja vse pomembnejši steber celostne oskrbe starejših v lokalni skupnosti.

20009 Regresiranje - varstveno delavni center (bivalna enota) 126.000 €

Obrazložitev dejavnosti v okviru proračunske postavke

Nekateri mlajši občani so vključeni v posebne bivalne enote varstveno-delavnega centra, kjer poteka njihovo zdravljenje, rehabilitacija in bivanje pod stalnim strokovnim nadzorom. Gre za osebe z motnjami v duševnem razvoju, ki potrebujejo neprekinjeno strokovno pomoč in spremljanje. V skladu z veljavno zakonodajo občina sofinancira del stroškov njihove oskrbe in bivanja, s čimer zagotavlja nemoteno izvajanje potrebnih storitev ter izboljšuje kakovost njihovega življenja in vključevanja v skupnost.

20013 Izvedba projekta ″STAROSTNIKOM PRIJAZNO MESTO″ 25.000 €

Obrazložitev dejavnosti v okviru proračunske postavke

Občina Logatec je del svetovne mreže »Starostnikom prijazno mesto«, ki jo na globalni ravni vodi Svetovna zdravstvena organizacija, v Sloveniji pa Inštitut Antona Trstenjaka za gerontologijo in medgeneracijsko sožitje Ljubljana. V občini delujejo številna društva, oba Doma za starejše, vrtci in šole, ki so aktivno vključeni v medgeneracijske povezave. Občina skupaj z njimi in prostovoljci podpira izvajanje različnih programov in projektov, usmerjenih k izboljšanju kakovosti medgeneracijskega sožitja in življenja starejših občanov. Sredstva so namenjena izvajanju posameznih aktivnosti, ki so del 5-letnega Razvojnega programa starosti prijaznega Logatca. Med ključnimi projekti so »Starejši za starejše«, dejavnosti Dnevnega centra v Domu starejših ter izvedba tečaja za družinske oskrbovalce, ki doma negujejo ali živijo s starejšo oziroma invalidno osebo.

Cilj projekta je ustvariti okolje, ki spodbuja aktivno, varno in kakovostno staranje ter medgeneracijsko povezanost.

Pokrivanje nepredvidenih predobremenitev in odprtih zahtevkov izvajalcev, ki so nastali ob prehodu proračunskega leta. Predlagan dvig sredstev za 5.000,00

20029 Dolgotrajna oskrba - lokalna podpora upravičencem 10.000 €

Obrazložitev dejavnosti v okviru proračunske postavke

Proračunska postavka je namenjena sofinanciranju storitev dolgotrajne oskrbe za upravičence iz občine Logatec, ki so vključeni v sistem dolgotrajne oskrbe v skladu z Zakonom o dolgotrajni oskrbi (ZDOsk). Gre za podporo starejšim, bolnim in funkcionalno oviranim osebam, ki potrebujejo pomoč pri opravljanju osnovnih in podpornih dnevnih opravil. Namen postavke: Zagotoviti dostop do storitev dolgotrajne oskrbe za vse občane, ki do nje izpolnjujejo pogoje, sofinancirati delež stroškov, ki ga zakon nalaga lokalnim skupnostim (npr. storitve oskrbe na domu, prilagoditev bivanjskih pogojev), omogočiti nemoteno izvajanje novih pravic iz sistema dolgotrajne oskrbe, krepiti mrežo izvajalcev storitev na lokalni ravni (npr. javni zavodi, koncesionarji, nevladne organizacije), omogočiti prilagoditve bivalnega okolja za upravičence, spodbujati izvajanje neformalnih oblik pomoči in svetovanje svojcem. Zakonske osnove: Zakon o dolgotrajni oskrbi (ZDOsk), Zakon o lokalni samoupravi, Zakon o socialnem varstvu, Nacionalni program dolgotrajne oskrbe, Pravilniki in uredbe o izvajanju posameznih vrst storitev dolgotrajne oskrbe (npr. oskrba na domu, začasna namestitev, e-oskrba). Obseg in vsebine financiranja: Sofinanciranje oskrbe na domu (OZD) za starejše in gibalno ovirane, prispevek občine k stroškom izvajanja storitev dolgotrajne oskrbe, kjer je to predpisano, strokovna podpora upravičencem in njihovim svojcem, kritje dela stroškov za prilagoditev stanovanja in pomožnih naprav, spodbujanje vključevanja v preventivne in podporne programe (npr. dnevni centri, delavnice za samopomoč, vključevanje v skupnosti). S postavko se občina odziva na zakonske obveznosti ter hkrati krepi socialno varnost in kakovost življenja občanov, ki so zaradi starosti, bolezni ali drugih okoliščin odvisni od pomoči. Uvedba lokalnih ukrepov dolgotrajne oskrbe je ključna za pravočasno, dostopno in človeku dostojno obravnavo ranljivih skupin.

20049004 Socialno varstvo materialno ogroženih 152.760 €

Opis podprograma

Socialno varstvo materialno ogroženih: enkratne socialne pomoči zaradi materialne ogroženosti, pomoč pri uporabi stanovanja (subvencioniranje najemnin), sofinanciranje zavetišč za brezdomce, plačilo pogrebnih stroškov za umrle brez dedičev.

Zakonske in druge pravne podlage

Zakon o socialnem varstvu, Uredba o metodologiji za oblikovanje najemnin v neprofitnih stanovanjih ter merilih in postopkih za uveljavljanje subvencioniranih najemnin.

Dolgoročni cilji podprograma in kazalci, s katerimi se bo merilo doseganje zastavljenih ciljev

Cilj: Preprečevanje in odprava socialnih stisk in težav posameznikov, ki si materialne varnosti ne morejo zagotoviti sami zaradi okoliščin, na katere ne morejo vplivati.

Kazalci: Poročila izvajalcev in plačani računi.

Letni izvedbeni cilji podprograma in kazalci, s katerimi se bo merilo doseganje zastavljenih ciljev

Cilj: Realizirana pomoč pri reševanju socialnih stisk občanov, saj je potrebno slediti načelu dostopnosti za vse upravičence in tako preprečiti socialno varstvo ogroženosti posameznika, družine ali skupine prebivalstva.

Kazalci: Poročila izvajalcev in plačani računi.

20006 Socialno varstvo materialno ogroženih - subvencioniranje stanarin 152.760 €

Obrazložitev dejavnosti v okviru proračunske postavke

Število upravičencev do subvencije najemnine v občini Logatec se iz leta v leto povečuje. Subvencija je namenjena tako družinam kot posameznikom, ki živijo v občinskih neprofitnih stanovanjih ali v zasebnih stanovanjih s tržno najemnino. Pravico do subvencije lahko uveljavljajo tudi tisti upravičenci, ki bivajo v stanovanjih s tržno najemnino in so na čakalni listi za pridobitev neprofitnega stanovanja. Skladno z Zakonom o finančni razbremenitvi občin je ta strošek povrnjen pristojnemu ministrstvu, kar občini omogoča trajnostno financiranje socialnih stanovanjskih potreb. Namen subvencioniranja je zmanjšati finančno breme materialno ogroženih družin in posameznikov ter prispevati k zagotavljanju dostojnih stanovanjskih razmer.

Sredstva na postavki se povečujejo za 135.426,00 EUR. Z uveljavitvijo 121.b člena Stanovanjskega zakona 1. januarja 2026 se je spremenil način sofinanciranja najemnin. Država povrne sredstva le za najemna stanovanja in bivalne enote, ki so v lasti občin, države, javnih stanovanjskih skladov ali neprofitnih stanovanjskih organizacij. Zaradi navedene spremembe so se povečali stroški občine za subvencioniranje najemnin za stanovanja, ki niso v občinski lasti, saj je pred spremembo zakona veljala drugačna ureditev financiranja.

20049006 Socialno varstvo drugih ranljivih skupin 115.000 €

Opis podprograma

Socialno varstvo drugih ranljivih skupin: sodelovanje z nevladnimi organizacijami (sofinanciranje društev s področja socialnega varstva: Rdeči križ Slovenije, Karitas, društvo za pomoč duševno prizadetim, društvo slepih, gluhih, paraplegikov, distrofikov, diabetikov ipd.).

Zakonske in druge pravne podlage

Zakon o socialnem varstvu, Zakon o spremembah in dopolnitvah zakona o RK Slovenije.

Dolgoročni cilji podprograma in kazalci, s katerimi se bo merilo doseganje zastavljenih ciljev

Dolgoročni cilj je nadaljnji razvoj nevladnih organizacij in zagotavljanje finančnih sredstev za izvajanje programa nevladnih organizacij in programa Rdečega križa, ki bo omogočilo kvalitetnejše življenje občanom Občine Logatec, ki se znajdejo v stiski. Kazalnika sta število humanitarnih organizacij in število izvedenih dogovorjenih letnih programov.

20001 Sofinanciranje Območnega združenja - RDEČI KRIŽ LOGATEC 80.000 €

Obrazložitev dejavnosti v okviru proračunske postavke

V letu 2026 bo občina Logatec nadaljevala s financiranjem delovanja območne enote Rdečega križa, ki predstavlja enega ključnih partnerjev na področju humanitarne pomoči in podpore ranljivim skupinam prebivalstva. Sredstva so namenjena za izvajanje rednih aktivnosti in humanitarnih programov, ki se odvijajo skozi vse leto ter predstavljajo pomemben dopolnilni del lokalnega sistema socialnega varstva. Struktura sredstev po namenu: Stroški plače za strokovno sodelavko v lokalni enoti RK, ki zagotavlja izvajanje programov, sodeluje z občinskimi službami, koordinira prostovoljce in skrbi za podporo uporabnikom: 43.000 EUR. Obratovalni stroški in materialni stroški (najem prostorov, osnovna pisarniška oprema in pripomočki za izvedbo programov, komunikacija, vzdrževanje): 3.500 EUR. Sofinanciranje pomoči občanom v socialnih stiskah, vključno z naslednjimi oblikami pomoči: plačilo nujnih in zapadlih obveznosti (npr. najemnine, položnice), pomoč pri zagotavljanju dnevnih toplih obrokov, nakup šolskih potrebščin za otroke iz socialno šibkih družin, izredna denarna pomoč ob naravnih nesrečah, boleznih ali drugih življenjskih prelomnicah, pomoč v obliki prehranskih paketov, osnovnih higienskih sredstev in oblačil, izvajanje delavnic za starejše (npr. ročna dela, krepitev samostojnosti, delavnice za preprečevanje osamljenosti): 33.500 EUR. Cilj postavke je omogočiti nemoteno delovanje humanitarnih programov, ki pomembno prispevajo k zmanjševanju socialnih stisk, krepitvi socialne varnosti in humanosti v lokalni skupnosti. Aktivnosti RK temeljijo na prostovoljstvu, a za kakovostno izvajanje programov in odzivanje na stiske občanov so nujna stabilna javna sredstva. S staranjem prebivalstva, povečevanjem življenjskih

stroškov ter vedno večjo potrebo po hitro dostopni pomoči v izrednih situacijah, Rdeči križ predstavlja nepogrešljivo vez med lokalno skupnostjo, humanitarnim delovanjem in ranljivimi posamezniki.

20004 Sofinanciranje humanitarnih in dobrodelnih organizacij in društev 25.000 €

Obrazložitev dejavnosti v okviru proračunske postavke

Občina Logatec vsako leto na podlagi Pravilnika o sofinanciranju dejavnosti humanitarnih organizacij, ki delujejo na območju občine, objavi javni razpis za dodelitev sredstev. Namen te proračunske postavke je podpora humanitarnim in dobrodelnim organizacijam ter društvom, ki s svojim delovanjem pomembno prispevajo k socialni pomoči, solidarnosti in izboljšanju kakovosti življenja ranljivih skupin prebivalcev. Sofinanciranje omogoča izvajanje njihovih programov in projektov, krepi lokalno socialno mrežo ter spodbuja aktivno državljanstvo in sodelovanje v skupnosti.

20023 CLLD- Skupni projekti - FORMICA 4 2.000 €

Obrazložitev dejavnosti v okviru proračunske postavke

Sredstva so namenjena oblikovanju, vzdrževanju in promociji spletne strani VISIT Logatec, ki združuje informacije s področja turizma ter predstavlja naravne, kulturne, športne in druge zanimivosti občine Logatec. Gre za postavitev in upravljanje spletne aplikacije, ki vključuje kolesarske, pohodniške in druge tematske poti s predstavitvijo izbranih turističnih točk, s čimer Logatec promovira kot privlačno in raznoliko turistično destinacijo. Finančna sredstva so namenjena kritju stroškov letne pogodbe z vzdrževalcem spletne strani, pogodbe za aplikacijo pohodniških in kolesarskih poti, marketinških aktivnosti, najema coworking pisarne ter organizaciji turističnih in promocijskih dogodkov.

20024 CLLD - Skupni projekti Cerkno-Idrija-Logatec ESKRP sklad - Ranljive skupine 3.000 €

Obrazložitev dejavnosti v okviru proračunske postavke

OPIS: Sredstva so namenjena izvajanju programa za mlade z imenom »Brlog«, ki deluje v sodelovanju z Centrom za socialno delo, šolami, Vzgojnim zavodom ter različnimi društvi in posamezniki. Program ponuja učne pomoči, delavnice in aktivnosti za kvalitetno preživljanje prostega časa, ki potekajo od ponedeljka do petka med 13. in 17. uro. Dejavnosti vodijo študenti iz Šole za socialno delo, Pedagoške fakultete in drugih visokošolskih ustanov. Finančna sredstva se uporabljajo za vzdrževanje prostora, nakup pohištva in potrebnih pripomočkov za učilnico, nagrade za študente ter kritje tekočih stroškov.

Projekt je sofinanciran iz Evropskega kmetijskega sklada za razvoj podeželja (ESKR), v okviru Programa razvoja podeželja Republike Slovenije za obdobje 2014–2020, katerega upravlja Ministrstvo za kmetijstvo, gozdarstvo in prehrano. Za vsebinsko izvedbo je odgovorna družba Icra d.o.o. Idrija.

Projekt zahteva spremljanje in poročanje še pet let po zadnjem prejemu evropskih sredstev.

20025 CLLD - Skupni projekti ESKRP sklad-Varstvo okolja in ohranjanje narave 2.000 €

Obrazložitev dejavnosti v okviru proračunske postavke

Sredstva so namenjena vzdrževanju in popravilu, nakupu zemlje in orodij ter izvedbi delavnic in izobraževalnih aktivnosti o postavitvi in uporabi visokih gred. Program vključuje izobraževanja za otroke, učence in njihove starše, s ciljem ozaveščanja o zasaditvi in trajnostni rabi visokih gred. Projekt sodelovanja Lokalnih akcijskih skupin (LAS) je sofinanciran iz Evropskega kmetijskega sklada za razvoj podeželja (ESKR), v okviru Programa razvoja podeželja Republike Slovenije za obdobje 2014–2020. Upravljavec programa je Ministrstvo za kmetijstvo, gozdarstvo in prehrano, vsebinsko pa projekt vodi družba Icra d.o.o. Idrija.

Obvezno je spremljanje projekta in poročanje še pet let po zadnjem prejemu evropskih sredstev

20027 Sofinanciranje ev.koh.politike CLLD_Skupaj do več znanja-LAS 3.000 €

Obrazložitev dejavnosti v okviru proračunske postavke

Projekt „Skupaj do več znanja“ je nastal na podlagi prepoznanih potreb na celotnem območju Lokalnih akcijskih skupin (LAS) s Celostno lokalno strategijo (CILJ). Projektni partnerji se strinjajo, da je za učinkovito prepoznavanje, obravnavo in reševanje potreb prebivalcev na področju digitalnih kompetenc ključnega pomena izobraževanje, sodelovanje in medsebojno povezovanje. Posebna pozornost je

namenjena izboljšanju digitalnih spretnosti lokalnega prebivalstva z izboljšanim dostopom do digitalnih tehnologij, usposabljanji in podporo, ki so vsebinsko in prostorsko prilagojeni uporabnikom. Projekt predstavlja nadaljevanje in nadgradnjo preteklega projekta sodelovanja »Digitalne rešitve za izzive podeželja« (2017–2021), v katerega je bil vključen tudi LAS s Celostno lokalno strategijo.

4500 ODDELEK ZA FINANCE IN RAČUNOVODSTVO 394.210 €

02 EKONOMSKA IN FISKALNA ADMINISTRACIJA 22.210 €

Opis področja proračunske porabe, poslanstva občine znotraj področja proračunske porabe

Področje porabe 02 - EKONOMSKA IN FISKALNA ADMINISTRACIJA zajema vodenje finančnih zadev in storitev ter nadzor nad porabo javnih financ. V občini je na tem področju zajeto delovno področje organa občinske uprave, pristojnega za finance, in nadzornega odbora občine.

Dokumenti dolgoročnega razvojnega načrtovanja

Zakon o javnih financah, Zakon o plačilnem prometu, Zakon o davčni službi in uredba o višini nadomestila za opravljanje nalog Davčne

uprave Republike Slovenije za zavode, sklade in lokalne skupnosti, Zakon o lokalni samoupravi.

0202 Urejanje na področju fiskalne politike 22.210 €

Opis glavnega programa

Glavni program 0202 Urejanje na področju fiskalne politike zajema sredstva za pokrivanje stroškov prodaje terjatev in kapitalskih deležev, plačilnega prometa in pobiranja občinskih dajatev.

Dolgoročni cilji glavnega programa

Cilj programa je učinkovito upravljanje in urejanje fiskalne politike na lokalni ravni z zagotavljanjem sredstev za pokrivanje stroškov prodaje terjatev in kapitalskih deležev, plačilnega prometa ter pobiranja občinskih dajatev. Program prispeva k finančni stabilnosti občine in optimizaciji upravnih postopkov.

02029001 Urejanje na področju fiskalne politike 22.210 €

Opis podprograma

Urejanje na področju fiskalne politike: stroški prodaje terjatev in kapitalskih deležev, stroški plačilnega prometa – provizija Uprave Republike Slovenije za javna plačila, provizija Banke Slovenije, plačila za pobiranje občinskih dajatev (nadomestila za uporabo stavbnega zemljišča, taks in samoprispevka, ekoloških taks....)

Dolgoročni cilji podprograma in kazalci, s katerimi se bo merilo doseganje zastavljenih ciljev

Cilj programa je zagotoviti učinkovito finančno upravljanje občine z zagotavljanjem sredstev za kritje stroškov, povezanih s prodajo terjatev in kapitalskih deležev, stroškov plačilnega prometa (vključno s provizijami Uprave Republike Slovenije za javna plačila in Banke Slovenije) ter stroškov pobiranja občinskih dajatev, kot so nadomestila za uporabo stavbnega zemljišča, različne takse in samoprispevki. Program prispeva k transparentnemu in nemotenemu finančnemu poslovanju občine.

02008 Stroški plačilnega prometa 1.200 €

Obrazložitev dejavnosti v okviru proračunske postavke

Sredstva so namenjena za plačilo stroškov plačilnega prometa, ki ga občini zaračuna Uprava za javna plačila.

02009 Stroški bančnih storitev 4.000 €

Obrazložitev dejavnosti v okviru proračunske postavke

Sredstva so namenjena plačevanju provizij od prometa s plačilnimi in kreditnimi karticami, ki jih na račun občine izvedejo občani.

02010 Postavitev in sofinanciranje delovanja bankomatov 17.010 €

Obrazložitev dejavnosti v okviru proračunske postavke

V letu 2017 sta bila postavljena bankomata v Gor. Logatcu na naslovu Tržaška c. 148 (Stara šola) in v Rovtah pri trgovini M-Sora, prodajalna Spar Slovenija. Glede na to, da število transakcij v vseh obdobjih ne dosega pričakovanj poslovne banke mora občina zagotoviti dodatno sofinanciranje delovanje bankomata, tako v Gor. Logatcu kot v Rovtah. V kolikor bi bilo zadostno povprečno število izvedenih transakcij, sofinanciranje ne bo več potrebno.

22 SERVISIRANJE JAVNEGA DOLGA 275.000 €

Opis področja proračunske porabe, poslanstva občine znotraj področja proračunske porabe

Področje porabe 22 – SERVISIRANJE JAVNEGA DOLGA zajema program upravljanja z javnim dolgom na občinski ravni.

Dokumenti dolgoročnega razvojnega načrtovanja

Zakon o javnih financah, Zakon o financiranju občin.

2201 Servisiranje javnega dolga 275.000 €

Opis glavnega programa

Glavni program 2201 – Servisiranje javnega dolga vključuje sredstva za odplačilo obveznosti iz naslova financiranja izvrševanja občinskega proračuna in sredstva za plačilo stroškov financiranja in upravljanja z javnim dolgom. Področje zajema aktivnosti potrebne za zagotavljanje uravnoteženega izvrševanja proračuna občine. Delovanje v okviru področja proračunske porabe prispeva k doseganju izvajanja dolgoročnih politik delovanja občine.

Opis glavnega programa

Zadolževanje se prilagaja načrtovanim odhodkom in prihodkom posameznega leta, zato dokumentov dolgoročnega razvojnega načrtovanja na nivoju občine ni.

Dolgoročni cilji glavnega programa

Dolgoročni cilj je pravočasno in zanesljivo financiranje izvrševanje proračuna s ciljem doseganja čim nižjih stroškov servisiranja dolga.

22019001 Obveznosti iz naslova financiranja izvrševanja proračuna - domače zadolževanje 275.000 €

Opis podprograma

Odplačilo obveznosti iz naslova financiranja izvrševanja proračuna – domače zadolževanje: glavnica za odplačilo dolgoročnih kreditov, najetih na domačem trgu kapitala, odplačilo obresti od dolgoročnih kreditov, najetih na domačem trgu kapitala, obresti od kratkoročnih kreditov, najetih na domačem trgu kapitala.

Dolgoročni cilji podprograma in kazalci, s katerimi se bo merilo doseganje zastavljenih ciljev

Cilj programa je zagotoviti pravočasno in učinkovito odplačilo glavnic in obresti dolgoročnih ter kratkoročnih kreditov, najetih na domačem trgu kapitala, s čimer se ohranja finančna stabilnost in kredibilnost javnih financ ter omogoča nemoteno izvrševanje proračunskih obveznosti.

22026 Odplačilo glavnice in obresti - kredit 2020 (OŠ 8 talcev prizidek) 30.000 €

Obrazložitev dejavnosti v okviru proračunske postavke

Občina je za izgradnjo prizidka k Osnovni šoli 8 talcev v letu 2020 podpisala kreditno pogodbo za

1.600.000,00 EUR z dobo odplačevanja 10 let pri UniCredit banka d.d.

Mesečna odplačila glavnice znašajo 13.333,00 EUR.

22028 Odplačilo glavnice in obresti - kredit OŠ Tabor (2022) 30.000 €

Obrazložitev dejavnosti v okviru proračunske postavke

Občina je za izgradnjo prizidka k Osnovni šoli Tabor v letu 2022 podpisala kreditno pogodbo za 1.000.000,00 EUR z dobo odplačevanja 10 let pri UniCredit banka d.d.

Mesečna odplačila glavnice znašajo 8.334,00 EUR.

22029 Odplačilo glavnice in obresti - kredit OŠ Tabor (2023) 54.000 €

Obrazložitev dejavnosti v okviru proračunske postavke

Občina je za izgradnjo prizidka k Osnovni šoli Tabor v letu 2023 podpisala kreditno pogodbo za 1.500.000,00 EUR z dobo odplačevanja 10 let pri Banka Intesa Sanpaolo d.d.

Mesečna odplačila glavnice znašajo 12.500,00 EUR.

22030 Odplačilo glavnice in obresti - kredit Vrtec Hotedršica (2023) 36.000 €

Obrazložitev dejavnosti v okviru proračunske postavke

Občina je za izgradnjo Vrtca Hotedršica v letu 2023 sklenila kreditno pogodbo v vrednosti 1.000.000,00 EUR za dobo 10 let. Mesečna odplačila glavnice pa znašajo 7.281,75 EUR.

22031 Odplačilo glavnice in obresti - kanalizacija Hotedršica (2024) 125.000 €

Obrazložitev dejavnosti v okviru proračunske postavke

Občina se je za izgradnjo kanalizacije v letu 2024 dolgoročno zadolžila pri Slovenskem regionalnem razvojnem skladu (SRRS) za 4.000.000,00€. Kreditno pogodba je podpisana za 10 let. Mesečno odplačilo glavnice znaša 33.333,33 EUR.

23 INTERVENCIJSKI PROGRAMI IN OBVEZNOSTI 97.000 €

Opis področja proračunske porabe, poslanstva občine znotraj področja proračunske porabe

Področje porabe 23 – INTERVENCIJSKI PROGRAMI IN OBVEZNOSTI zajema sredstva za odpravo posledic naravnih nesreč, kot so potres, poplave, zemeljski plaz, snežni plaz, visok sneg, močan veter, toča, pozeba, suša, množični pojav nalezljive človeške, živalske ali rastlinske bolezni, druge nesreče, ki jih povzročijo naravne sile in ekološke nesreče, ter za finančne rezerve, ki so namenjene za zagotovitev sredstev za naloge, ki niso bile predvidene v sprejetem proračunu in so nujne za izvajanje dogovorjenih nalog.

Dokumenti dolgoročnega razvojnega načrtovanja

Zakon o javnih financah, Zakon o odpravi posledic naravnih nesreč.

2302 Posebna proračunska rezerva in programi pomoči v primerih nesreč 50.000 €

Opis glavnega programa

Glavni program 2302 – Posebna proračunska rezerva in programi pomoči v primeru naravnih nesreč vključuje sredstva za odpravo posledic naravnih nesreč, kot so potres, poplave, zemeljski plaz, snežni plaz, visok sneg, močan veter, toča, pozeba, suša, množični pojav nalezljive človeške, živalske ali rastlinske bolezni in druge nesreče, ki jih povzročijo naravne sile in ekološke nesreče.

23029001 Rezerva občine 50.000 €

Opis podprograma

V proračunu občine se zagotavljajo sredstva za proračunsko rezervo, ki deluje kot proračunski sklad. Sredstva proračunske rezerve se uporabljajo za financiranje izdatkov za odpravo posledic naravnih nesreč, kot so potres, poplava, zemeljski plaz, snežni plaz, visok sneg, močan veter, toča, žled, pozeba,

suša, množični pojav nalezljive človeške, živalske ali rastlinske bolezni, druge nesreče, ki jih povzročijo naravne sile in ekološke nesreče. V sredstva proračunske rezerve se izloča del skupno doseženih letnih prejemkov proračuna v višini, ki je določena s proračunom, vendar največ do višine 1,5% prejemkov proračuna. Del sredstev se izloča v rezerve začasno vsak mesec, dokončno pa po zaključnem računu proračuna za preteklo leto. O uporabi sredstev proračunske rezerve v posameznem primeru do višine, ki jo določa odlok, s katerim se sprejme občinski proračun, odloča župan na predlog za finance pristojnega organa občinske uprave in o uporabi sredstev obvešča občinski svet s pisnimi poročili. V drugih primerih uporabe sredstev proračunske rezerve, ki presega višino, določeno z odlokom o proračunu, odloča občinski svet občine s posebnim odlokom. (49. člen ZJF-G).

23005 Proračunska rezerva 50.000 €

Obrazložitev dejavnosti v okviru proračunske postavke

V skladu z veljavno zakonodajo je dolžna lokalna skupnost oblikovati proračunsko rezervo, ki je namenjena za odpravo elementarnih nesreč. Prav tako pa je tudi podlaga za morebitno kandidiranje za prejetje sredstev iz državnega proračuna za navedene namene.

2303 Splošna proračunska rezervacija 47.000 €

Opis glavnega programa

Glavni program 2303 – Splošna proračunska rezervacija vključuje sredstva za naloge, ki niso bile predvidene v sprejetem proračunu in so nujne za izvajanje dogovorjenih nalog.

23039001 Splošna proračunska rezervacija 47.000 €

Opis podprograma

V proračunu se del predvidenih proračunskih prejemkov vnaprej ne razporedi, ampak zadrži kot splošna proračunska rezervacija, ki se v proračunu posebej izkazuje. Sredstva splošne proračunske rezervacije se uporabljajo za nepredvidene namene, za katere v proračunu niso zagotovljena sredstva, ali za namene, za katere se med letom izkaže, da niso zagotovljena sredstva v zadostnem obsegu, ker jih pri pripravi proračuna ni bilo mogoče načrtovati. Sredstva proračunske rezervacije ne smejo presegati 2% prihodkov iz bilance prihodkov in odhodkov. O uporabi sredstev splošne proračunske rezervacije odloča vlada na predlog ministra, pristojnega za finance, oziroma župan. Dodeljena sredstva splošne proračunske rezervacije se razporedijo v finančni načrt neposrednega uporabnika. (42. člen ZJF-G)

23004 Splošna proračunska rezervacija 47.000 €

Obrazložitev dejavnosti v okviru proračunske postavke

Tekoča proračunska rezerva, ki je namenjena za pokrivanje nepredvidenih stroškov - odhodkov, ki jih ni moč napovedati ob planirarnju finančnega načrta Občine.

5001 KRAJEVNA SKUPNOST NAKLO 8.015 €

06 LOKALNA SAMOUPRAVA 8.015 €

Opis področja proračunske porabe, poslanstva občine znotraj področja proračunske porabe

Področje porabe 06 – LOKALNA SAMOUPRAVA zajema sredstva za delovanje ožjih delov občin ali zvez občin, združenj občin in drugih oblik povezovanja občin.

Dokumenti dolgoročnega razvojnega načrtovanja

Navodila in usmeritve porabe materialnih stroškov in nabave osnovnih sredstev, strokovno izpopolnjevanje zaposlenih, preventivno delovanje na področju zdravja in varstva pri delu.

Dolgoročni cilji področja proračunske porabe

Dolgoročni cilj je čim bolj kakovostno izvajanje upravnih, strokovnih, pospeševalnih, razvojnih nalog ob gospodarni porabi proračunskih sredstev v korist razvoja občine. Učinkovito sodelovanje z drugimi organi, institucijami in z javnostjo.

Oznaka in nazivi glavnih programov v pristojnosti občine

0602 Sofinanciranje dejavnost občin, ožjih delov občin in zvez občin.

0602 Sofinanciranje dejavnosti občin, ožjih delov občin in zvez občin

8.015 €

Opis glavnega programa

Glavni program 0602 Sofinanciranje dejavnosti občin, ožjih delov občin in zvez občin ključuje sredstva za delovanje ožjih delov občin in zvez občin.

Dolgoročni cilji glavnega programa

Dolgoročni cilj je kvalitetno izvajanje nalog, ki so zastavljene v okviru sofinanciranja dejavnosti ožjih delov - krajevne skupnosti.

Podprogrami in proračunski uporabniki znotraj glavnega programa

06029001 Delovanje ožjih delov občin.

06029001 Delovanje ožjih delov občin **8.015 €**

Opis podprograma

Delovanje ožjih delov občin: delovanje ožjih delov občin (stroški organov ožjega dela občine, plače zaposlenih, materialni stroški).

Zakonske in druge pravne podlage

Zakon o javnih financah, Statut Občine Logatec, Odlok o proračunu Občine Logatec.

Dolgoročni cilji podprograma in kazalci, s katerimi se bo merilo doseganje zastavljenih ciljev

Dolgoročni cilj je kvalitetno izvajanje nalog, ki so zastavljene v okviru sofinanciranja dejavnosti ožjih delov - krajevne skupnosti.

Letni izvedbeni cilji podprograma in kazalci, s katerimi se bo merilo doseganje zastavljenih ciljev

Letni izvedbeni cilj podprograma je uspešno in učinkovito izvajanje nalog, ki so zastavljene v okviru delovanja ožjih delov - krajevnih skupnosti.

06011 Stroški ožjih delov lokalne skupnosti za delovanje KS NAKLO **8.015 €**

Obrazložitev dejavnosti v okviru proračunske postavke

Krajevne skupnosti se financirajo neposredno iz proračuna občine, prejemki in izdatki se obravnavajo kot prejemki in izdatki občinskega proračuna, njihov finančni načrt sprejema občinski svet za njihovo financiranje pa ni potrebno skleniti posebne pogodbe.

Sredstva za delovanje krajevnih skupnosti so namenjena za pisarniški material, oglaševalske storitve, tajniške storitve, izdatke za reprezentanco, telefon, poštnino, plačilo podjemnih pogodb, plačilo dela študentov, stroške plačilnega prometa in ostale nepredvidene izdatke. Sredstva so namenska in kot taka namenjena za delovanje krajevnih skupnosti. Sredstva so namenjena tudi za izplačilo sejnin članom sveta krajevne skupnosti.

5002 KRAJEVNA SKUPNOST TABOR **8.040 €**

06 LOKALNA SAMOUPRAVA **8.040 €**

Dokumenti dolgoročnega razvojnega načrtovanja

Navodila in usmeritve porabe materialnih stroškov in nabave osnovnih sredstev, strokovno izpopolnjevanje zaposlenih, preventivno delovanje na področju zdravja in varstva pri delu.

Dolgoročni cilji področja proračunske porabe

Dolgoročni cilj je čim bolj kakovostno izvajanje upravnih, strokovnih, pospeševalnih, razvojnih nalog ob gospodarni porabi proračunskih sredstev v korist razvoja občine. Učinkovito sodelovanje z drugimi organi,

institucijami in z javnostjo.

Oznaka in nazivi glavnih programov v pristojnosti občine

0602 Sofinanciranje dejavnost občin, ožjih delov občin in zvez občin.

0602 Sofinanciranje dejavnosti občin, ožjih delov občin in zvez občin 8.040 €

Dolgoročni cilji glavnega programa

Dolgoročni cilj je kvalitetno izvajanje nalog, ki so zastavljene v okviru sofinanciranja dejavnosti ožjih delov - krajevne skupnosti.

Podprogrami in proračunski uporabniki znotraj glavnega programa

06029001 Delovanje ožjih delov občin

06029001 Delovanje ožjih delov občin 8.040 €

Zakonske in druge pravne podlage

Zakon o javnih financah, Statut Občine Logatec, Odlok o proračunu Občine Logatec.

Dolgoročni cilji podprograma in kazalci, s katerimi se bo merilo doseganje zastavljenih ciljev

Dolgoročni cilj je kvalitetno izvajanje nalog, ki so zastavljene v okviru sofinanciranja dejavnosti ožjih delov - krajevne skupnosti.

Letni izvedbeni cilji podprograma in kazalci, s katerimi se bo merilo doseganje zastavljenih ciljev

Letni izvedbeni cilj podprograma je uspešno in učinkovito izvajanje nalog, ki so zastavljene v okviru delovanja ožjih delov - krajevnih skupnosti.

06012 Stroški ožjih delov lokalne skupnosti za delovanje KS TABOR 8.040 €

Obrazložitev dejavnosti v okviru proračunske postavke

Krajevne skupnosti se financirajo neposredno iz proračuna občine, prejemki in izdatki se obravnavajo kot prejemki in izdatki občinskega proračuna, njihov finančni načrt sprejema občinski svet za njihovo financiranje pa ni potrebno skleniti posebne pogodbe.

Sredstva za delovanje krajevnih skupnosti so namenjena za pisarniški material, oglaševalske storitve, tajniške storitve, izdatke za reprezentanco, telefon, poštnino, plačilo podjemnih pogodb, plačilo dela študentov, stroške plačilnega prometa in ostale nepredvidene izdatke. Sredstva so namenska in kot taka namenjena za delovanje krajevnih skupnosti. Sredstva so namenjena tudi za izplačilo sejnin članom sveta krajevne skupnosti.

5003 KRAJEVNA SKUPNOST ROVTE 17.950 €

06 LOKALNA SAMOUPRAVA 17.950 €

Dokumenti dolgoročnega razvojnega načrtovanja

Navodila in usmeritve porabe materialnih stroškov in nabave osnovnih sredstev, strokovno izpopolnjevanje zaposlenih, preventivno delovanje na področju zdravja in varstva pri delu.

Dolgoročni cilji področja proračunske porabe

Dolgoročni cilj je čim bolj kakovostno izvajanje upravnih, strokovnih, pospeševalnih, razvojnih nalog ob gospodarni porabi proračunskih sredstev v korist razvoja občine. Učinkovito sodelovanje z drugimi organi, institucijami in z javnostjo.

Oznaka in nazivi glavnih programov v pristojnosti občine

0602 Sofinanciranje dejavnost občin, ožjih delov občin in zvez občin.

0602 Sofinanciranje dejavnosti občin, ožjih delov občin in zvez občin 17.950 €

Dolgoročni cilji glavnega programa

Dolgoročni cilj je kvalitetno izvajanje nalog, ki so zastavljene v okviru sofinanciranja dejavnosti ožjih delov - krajevne skupnosti.

Podprogrami in proračunski uporabniki znotraj glavnega programa

06029001 Delovanje ožjih delov občin

06029001 Delovanje ožjih delov občin 17.950 €

Zakonske in druge pravne podlage

Zakon o javnih financah, Statut Občine Logatec, Odlok o proračunu Občine Logatec.

Dolgoročni cilji podprograma in kazalci, s katerimi se bo merilo doseganje zastavljenih ciljev

Dolgoročni cilj je kvalitetno izvajanje nalog, ki so zastavljene v okviru sofinanciranja dejavnosti ožjih delov - krajevne skupnosti.

Letni izvedbeni cilji podprograma in kazalci, s katerimi se bo merilo doseganje zastavljenih ciljev

Letni izvedbeni cilj podprograma je uspešno in učinkovito izvajanje nalog, ki so zastavljene v okviru delovanja ožjih delov - krajevnih skupnosti.

06013 Stroški ožjih delov lokalne skupnosti za delovanje KS ROVTE 17.950 €

Obrazložitev dejavnosti v okviru proračunske postavke

Krajevne skupnosti se financirajo neposredno iz proračuna občine, prejemki in izdatki se obravnavajo kot prejemki in izdatki občinskega proračuna, njihov finančni načrt sprejema občinski svet za njihovo financiranje pa ni potrebno skleniti posebne pogodbe.

Sredstva za delovanje krajevnih skupnosti so namenjena za pisarniški material, oglaševalske storitve, tajniške storitve, izdatke za reprezentanco, telefon, poštnino, plačilo podjemnih pogodb, plačilo dela študentov, stroške plačilnega prometa in ostale nepredvidene izdatke. Sredstva so namenska in kot taka namenjena za delovanje krajevnih skupnosti. Sredstva so namenjena tudi za izplačilo sejnin članom sveta krajevne skupnosti.

5004 KRAJEVNA SKUPNOST HOTEDRŠICA 15.190 €

06 LOKALNA SAMOUPRAVA 15.190 €

Dokumenti dolgoročnega razvojnega načrtovanja

Navodila in usmeritve porabe materialnih stroškov in nabave osnovnih sredstev, strokovno izpopolnjevanje zaposlenih, preventivno delovanje na področju zdravja in varstva pri delu.

Dolgoročni cilji področja proračunske porabe

Dolgoročni cilj je čim bolj kakovostno izvajanje upravnih, strokovnih, pospeševalnih, razvojnih nalog ob gospodarni porabi proračunskih sredstev v korist razvoja občine. Učinkovito sodelovanje z drugimi organi, institucijami in z javnostjo.

Oznaka in nazivi glavnih programov v pristojnosti občine

0602 Sofinanciranje dejavnost občin, ožjih delov občin in zvez občin.

0602 Sofinanciranje dejavnosti občin, ožjih delov občin in zvez občin 15.190 €

Dolgoročni cilji glavnega programa

Dolgoročni cilj je kvalitetno izvajanje nalog, ki so zastavljene v okviru sofinanciranja dejavnosti ožjih delov - krajevne skupnosti.

Podprogrami in proračunski uporabniki znotraj glavnega programa

06029001 Delovanje ožjih delov občin

06029001 Delovanje ožjih delov občin 15.190 €

Zakonske in druge pravne podlage

Zakon o javnih financah, Statut Občine Logatec, Odlok o proračunu Občine Logatec.

Dolgoročni cilji podprograma in kazalci, s katerimi se bo merilo doseganje zastavljenih ciljev

Dolgoročni cilj je kvalitetno izvajanje nalog, ki so zastavljene v okviru sofinanciranja dejavnosti ožjih delov - krajevne skupnosti.

Letni izvedbeni cilji podprograma in kazalci, s katerimi se bo merilo doseganje zastavljenih ciljev

Letni izvedbeni cilj podprograma je uspešno in učinkovito izvajanje nalog, ki so zastavljene v okviru delovanja ožjih delov - krajevnih skupnosti.

06014 Stroški ožjih delov lokalne skupnosti za delovanje KS HOTEDRŠICA 15.190 €

Obrazložitev dejavnosti v okviru proračunske postavke

Krajevne skupnosti se financirajo neposredno iz proračuna občine, prejemki in izdatki se obravnavajo kot prejemki in izdatki občinskega proračuna, njihov finančni načrt sprejema občinski svet za njihovo financiranje pa ni potrebno skleniti posebne pogodbe.

Sredstva za delovanje krajevnih skupnosti so namenjena za pisarniški material, oglaševalske storitve, tajniške storitve, izdatke za reprezentanco, telefon, poštnino, plačilo podjemnih pogodb, plačilo dela študentov, stroške plačilnega prometa in ostale nepredvidene izdatke. Sredstva so namenska in kot taka namenjena za delovanje krajevnih skupnosti. Sredstva so namenjena tudi za izplačilo sejnin članom sveta krajevne skupnosti.

5005 KRAJEVNA SKUPNOST TRATE 12.380 €

06 LOKALNA SAMOUPRAVA 12.380 €

Dokumenti dolgoročnega razvojnega načrtovanja

Navodila in usmeritve porabe materialnih stroškov in nabave osnovnih sredstev, strokovno izpopolnjevanje zaposlenih, preventivno delovanje na področju zdravja in varstva pri delu.

Dolgoročni cilji področja proračunske porabe

Dolgoročni cilj je čim bolj kakovostno izvajanje upravnih, strokovnih, pospeševalnih, razvojnih nalog ob gospodarni porabi proračunskih sredstev v korist razvoja občine. Učinkovito sodelovanje z drugimi organi, institucijami in z javnostjo.

Oznaka in nazivi glavnih programov v pristojnosti občine

0602 Sofinanciranje dejavnost občin, ožjih delov občin in zvez občin.

0602 Sofinanciranje dejavnosti občin, ožjih delov občin in zvez občin 12.380 €

Dolgoročni cilji glavnega programa

Dolgoročni cilj je kvalitetno izvajanje nalog, ki so zastavljene v okviru sofinanciranja dejavnosti ožjih delov - krajevne skupnosti.

Podprogrami in proračunski uporabniki znotraj glavnega programa

06029001 Delovanje ožjih delov občin

06029001 Delovanje ožjih delov občin 12.380 €

Zakonske in druge pravne podlage

Zakon o javnih financah, Statut Občine Logatec, Odlok o proračunu Občine Logatec.

Dolgoročni cilji podprograma in kazalci, s katerimi se bo merilo doseganje zastavljenih ciljev

Dolgoročni cilj je kvalitetno izvajanje nalog, ki so zastavljene v okviru sofinanciranja dejavnosti ožjih delov - krajevne skupnosti.

Letni izvedbeni cilji podprograma in kazalci, s katerimi se bo merilo doseganje zastavljenih ciljev

Letni izvedbeni cilj podprograma je uspešno in učinkovito izvajanje nalog, ki so zastavljene v okviru delovanja ožjih delov - krajevnih skupnosti.

06015 Stroški ožjih delov lokalne skupnosti za delovanje KS TRATE 12.380 €

Obrazložitev dejavnosti v okviru proračunske postavke

Krajevne skupnosti se financirajo neposredno iz proračuna občine, prejemki in izdatki se obravnavajo kot prejemki in izdatki občinskega proračuna, njihov finančni načrt sprejema občinski svet za njihovo financiranje pa ni potrebno skleniti posebne pogodbe.

Sredstva za delovanje krajevnih skupnosti so namenjena za pisarniški material, oglaševalske storitve, tajniške storitve, izdatke za reprezentanco, telefon, poštnino, plačilo podjemnih pogodb, plačilo dela študentov, stroške plačilnega prometa in ostale nepredvidene izdatke. Sredstva so namenska in kot taka namenjena za delovanje krajevnih skupnosti. Sredstva so namenjena tudi za izplačilo sejnin članom sveta krajevne skupnosti.

Z Rebalansom 2 se sredstva na proračunski postavki povečujejo za 8.460,00 EUR za izvedbo donacije PGD ter namestitev steklenih vrat v kapelici in nabavo omare za mrliško vežico.

5006 KRAJEVNA SKUPNOST LAZE 13.800 €

06 LOKALNA SAMOUPRAVA 13.800 €

Dokumenti dolgoročnega razvojnega načrtovanja

Navodila in usmeritve porabe materialnih stroškov in nabave osnovnih sredstev, strokovno izpopolnjevanje zaposlenih, preventivno delovanje na področju zdravja in varstva pri delu.

Dolgoročni cilji področja proračunske porabe

Dolgoročni cilj je čim bolj kakovostno izvajanje upravnih, strokovnih, pospeševalnih, razvojnih nalog ob gospodarni porabi proračunskih sredstev v korist razvoja občine. Učinkovito sodelovanje z drugimi organi, institucijami in z javnostjo.

Oznaka in nazivi glavnih programov v pristojnosti občine

0602 Sofinanciranje dejavnost občin, ožjih delov občin in zvez občin.

0602 Sofinanciranje dejavnosti občin, ožjih delov občin in zvez občin 13.800 €

Dolgoročni cilji glavnega programa

Dolgoročni cilj je kvalitetno izvajanje nalog, ki so zastavljene v okviru sofinanciranja dejavnosti ožjih delov - krajevne skupnosti.

Podprogrami in proračunski uporabniki znotraj glavnega programa

06029001 Delovanje ožjih delov občin

06029001 Delovanje ožjih delov občin 13.800 €

Zakonske in druge pravne podlage

Zakon o javnih financah, Statut Občine Logatec, Odlok o proračunu Občine Logatec.

Dolgoročni cilji podprograma in kazalci, s katerimi se bo merilo doseganje zastavljenih ciljev

Dolgoročni cilj je kvalitetno izvajanje nalog, ki so zastavljene v okviru sofinanciranja dejavnosti ožjih delov - krajevne skupnosti.

Letni izvedbeni cilji podprograma in kazalci, s katerimi se bo merilo doseganje zastavljenih ciljev

Letni izvedbeni cilj podprograma je uspešno in učinkovito izvajanje nalog, ki so zastavljene v okviru delovanja ožjih delov - krajevnih skupnosti.

06016 Stroški ožjih delov lokalne skupnosti za delovanje KS LAZE 13.800 €

Obrazložitev dejavnosti v okviru proračunske postavke

Krajevne skupnosti se financirajo neposredno iz proračuna občine, prejemki in izdatki se obravnavajo kot prejemki in izdatki občinskega proračuna, njihov finančni načrt sprejema občinski svet za njihovo financiranje pa ni potrebno skleniti posebne pogodbe.

Sredstva za delovanje krajevnih skupnosti so namenjena za pisarniški material, oglaševalske storitve, tajniške storitve, izdatke za reprezentanco, telefon, poštnino, plačilo podjemnih pogodb, plačilo dela študentov, stroške plačilnega prometa in ostale nepredvidene izdatke. Sredstva so namenska in kot taka namenjena za delovanje krajevnih skupnosti. Sredstva so namenjena tudi za izplačilo sejnin članom sveta krajevne skupnosti.

Z Rebalansom 2 se sredstva na proračunski postavki povečujejo za 4.000,00 EUR glede na prejeti načrt za leto 2026. Dodatna sredstva so namenjena dobavi in montaži nadstreška ob lopi ter postavitvi panelne ograje.

5007 KRAJEVNA SKUPNOST VRH SVETIH TREH KRALJEV 2.230 €

06 LOKALNA SAMOUPRAVA 2.230 €

Dokumenti dolgoročnega razvojnega načrtovanja

Navodila in usmeritve porabe materialnih stroškov in nabave osnovnih sredstev, strokovno izpopolnjevanje zaposlenih, preventivno delovanje na področju zdravja in varstva pri delu.

Dolgoročni cilji področja proračunske porabe

Dolgoročni cilj je čim bolj kakovostno izvajanje upravnih, strokovnih, pospeševalnih, razvojnih nalog ob gospodarni porabi proračunskih sredstev v korist razvoja občine. Učinkovito sodelovanje z drugimi organi, institucijami in z javnostjo.

Oznaka in nazivi glavnih programov v pristojnosti občine

0602 Sofinanciranje dejavnost občin, ožjih delov občin in zvez občin.

0602 Sofinanciranje dejavnosti občin, ožjih delov občin in zvez občin 2.230 €

Dolgoročni cilji glavnega programa

Dolgoročni cilj je kvalitetno izvajanje nalog, ki so zastavljene v okviru sofinanciranja dejavnosti ožjih delov - krajevne skupnosti.

Podprogrami in proračunski uporabniki znotraj glavnega programa

06029001 Delovanje ožjih delov občin

06029001 Delovanje ožjih delov občin 2.230 €

Zakonske in druge pravne podlage

Zakon o javnih financah, Statut Občine Logatec, Odlok o proračunu Občine Logatec.

Dolgoročni cilji podprograma in kazalci, s katerimi se bo merilo doseganje zastavljenih ciljev

Dolgoročni cilj je kvalitetno izvajanje nalog, ki so zastavljene v okviru sofinanciranja dejavnosti ožjih delov - krajevne skupnosti.

Letni izvedbeni cilji podprograma in kazalci, s katerimi se bo merilo doseganje zastavljenih ciljev

Letni izvedbeni cilj podprograma je uspešno in učinkovito izvajanje nalog, ki so zastavljene v okviru delovanja ožjih delov - krajevnih skupnosti.

06017 Stroški ožjih delov lokalne skupnosti za delovanje KS VRH 2.230 €

Obrazložitev dejavnosti v okviru proračunske postavke

Krajevne skupnosti se financirajo neposredno iz proračuna občine, prejemki in izdatki se obravnavajo kot prejemki in izdatki občinskega proračuna, njihov finančni načrt sprejema občinski svet za njihovo financiranje pa ni potrebno skleniti posebne pogodbe.

Sredstva za delovanje krajevnih skupnosti so namenjena za pisarniški material, oglaševalske storitve, tajniške storitve, izdatke za reprezentanco, telefon, poštnino, plačilo podjemnih pogodb, plačilo dela študentov, stroške plačilnega prometa in ostale nepredvidene izdatke. Sredstva so namenska in kot taka namenjena za delovanje krajevnih skupnosti. Sredstva so namenjena tudi za izplačilo sejnin članom sveta krajevne skupnosti.

5008 KRAJEVNA SKUPNOST LOG - ZAPLANA 7.960 €

06 LOKALNA SAMOUPRAVA 7.960 €

Dokumenti dolgoročnega razvojnega načrtovanja

Navodila in usmeritve porabe materialnih stroškov in nabave osnovnih sredstev, strokovno izpopolnjevanje zaposlenih, preventivno delovanje na področju zdravja in varstva pri delu.

Dolgoročni cilji področja proračunske porabe

Dolgoročni cilj je čim bolj kakovostno izvajanje upravnih, strokovnih, pospeševalnih, razvojnih nalog ob gospodarni porabi proračunskih sredstev v korist razvoja občine. Učinkovito sodelovanje z drugimi organi, institucijami in z javnostjo.

Oznaka in nazivi glavnih programov v pristojnosti občine

0602 Sofinanciranje dejavnost občin, ožjih delov občin in zvez občin.

0602 Sofinanciranje dejavnosti občin, ožjih delov občin in zvez občin 7.960 €

Dolgoročni cilji glavnega programa

Dolgoročni cilj je kvalitetno izvajanje nalog, ki so zastavljene v okviru sofinanciranja dejavnosti ožjih delov - krajevne skupnosti.

Podprogrami in proračunski uporabniki znotraj glavnega programa

06029001 Delovanje ožjih delov občin.

06029001 Delovanje ožjih delov občin 7.960 €

Zakonske in druge pravne podlage

Zakon o javnih financah, Statut Občine Logatec, Odlok o proračunu Občine Logatec.

Dolgoročni cilji podprograma in kazalci, s katerimi se bo merilo doseganje zastavljenih ciljev

Dolgoročni cilj je kvalitetno izvajanje nalog, ki so zastavljene v okviru sofinanciranja dejavnosti ožjih delov

- krajevne skupnosti.

Letni izvedbeni cilji podprograma in kazalci, s katerimi se bo merilo doseganje zastavljenih ciljev

Letni izvedbeni cilj podprograma je uspešno in učinkovito izvajanje nalog, ki so zastavljene v okviru delovanja ožjih delov - krajevnih skupnosti.

06018 Stroški ožjih delov lokalne skupnosti za delovanje KS LOG - ZAPLANA

7.960 €

Obrazložitev dejavnosti v okviru proračunske postavke

Krajevne skupnosti se financirajo neposredno iz proračuna občine, prejemki in izdatki se obravnavajo kot prejemki in izdatki občinskega proračuna, njihov finančni načrt sprejema občinski svet za njihovo financiranje pa ni potrebno skleniti posebne pogodbe.

Sredstva za delovanje krajevnih skupnosti so namenjena za pisarniški material, oglaševalske storitve, tajniške storitve, izdatke za reprezentanco, telefon, poštnino, plačilo podjemnih pogodb, plačilo dela študentov, stroške plačilnega prometa in ostale nepredvidene izdatke. Sredstva so namenska in kot taka namenjena za delovanje krajevnih skupnosti. Sredstva so namenjena tudi za izplačilo sejnin članom sveta krajevne skupnosti.

Z rebalansom je predviden dvig sredstev za 4.000,00 ker KS planira nakup zvonov, popravilo strehe na stari šoli, zamenjavo ograje na glavnem mostu in barvanje ter urejanje igral.

C. RAČUN FINANCIRANJA -1.445.288 €

4500 ODDELEK ZA FINANCE IN RAČUNOVODSTVO

1.445.288 €

22 SERVISIRANJE JAVNEGA DOLGA

1.445.288 €

Opis področja proračunske porabe, poslanstva občine znotraj področja proračunske porabe

Področje porabe 22 – SERVISIRANJE JAVNEGA DOLGA zajema program upravljanja z javnim dolgom na občinski ravni.

Dokumenti dolgoročnega razvojnega načrtovanja

Zakon o javnih financah, Zakon o financiranju občin.

2201 Servisiranje javnega dolga

1.445.288 €

Opis glavnega programa

Glavni program 2201 – Servisiranje javnega dolga vključuje sredstva za odplačilo obveznosti iz naslova financiranja izvrševanja občinskega proračuna in sredstva za plačilo stroškov financiranja in upravljanja z javnim dolgom. Področje zajema aktivnosti potrebne za zagotavljanje uravnoteženega izvrševanja proračuna občine. Delovanje v okviru področja proračunske porabe prispeva k doseganju izvajanja dolgoročnih politik delovanja občine.

Opis glavnega programa

Zadolževanje se prilagaja načrtovanim odhodkom in prihodkom posameznega leta, zato dokumentov dolgoročnega razvojnega načrtovanja na nivoju občine ni.

Dolgoročni cilji glavnega programa

Dolgoročni cilj je pravočasno in zanesljivo financiranje izvrševanje proračuna s ciljem doseganja čim nižjih stroškov servisiranja dolga.

22019001 Obveznosti iz naslova financiranja izvrševanja proračuna - domače zadolževanje 1.445.288 €

Opis podprograma

Odplačilo obveznosti iz naslova financiranja izvrševanja proračuna – domače zadolževanje: glavnica za odplačilo dolgoročnih kreditov, najetih na domačem trgu kapitala, odplačilo obresti od dolgoročnih kreditov, najetih na domačem trgu kapitala, obresti od kratkoročnih kreditov, najetih na domačem trgu kapitala.

Dolgoročni cilji podprograma in kazalci, s katerimi se bo merilo doseganje zastavljenih ciljev

Cilj programa je zagotoviti pravočasno in učinkovito odplačilo glavnic in obresti dolgoročnih ter kratkoročnih kreditov, najetih na domačem trgu kapitala, s čimer se ohranja finančna stabilnost in kredibilnost javnih financ ter omogoča nemoteno izvrševanje proračunskih obveznosti.

22026 Odplačilo glavnice in obresti - kredit 2020 (OŠ 8 talcev prizidek) 159.996 €

Obrazložitev dejavnosti v okviru proračunske postavke

Občina je za izgradnjo prizidka k Osnovni šoli 8 talcev v letu 2020 podpisala kreditno pogodbo za 1.600.000,00 EUR z dobo odplačevanja 10 let pri Unicredit banka d.d.

Mesečna odplačila glavnice znašajo 13.333,00 EUR.

22027 Odplačilo glavnice - povratna sredstva MGRT (OŠ 8 talcev prizidek) 19.117 €

Obrazložitev dejavnosti v okviru proračunske postavke

Občina je za izgradnjo prizidka k Osnovni šoli 8 talcev v letu 2020 podpisala pogodbo za prejem povratnih sredstev MGRT.

Letno odplačilo glavnice znaša 19.116,88 EUR.

22028 Odplačilo glavnice in obresti - kredit OŠ Tabor (2022) 100.008 €

Obrazložitev dejavnosti v okviru proračunske postavke

Občina je za izgradnjo prizidka k Osnovni šoli Tabor v letu 2022 podpisala kreditno pogodbo za 1.000.000,00 EUR z dobo odplačevanja 10 let pri Unicredit banka d.d.

Mesečna odplačila glavnice znašajo 8.334,00 EUR.

22029 Odplačilo glavnice in obresti - kredit OŠ Tabor (2023) 150.000 €

Obrazložitev dejavnosti v okviru proračunske postavke

Občina je za izgradnjo prizidka k Osnovni šoli Tabor v letu 2023 podpisala kreditno pogodbo za 1.500.000,00 EUR z dobo odplačevanja 10 let pri Banka Intesa Sanpolo d.d.

Mesečna odplačila glavnice znašajo 12.500,00 EUR.

22030 Odplačilo glavnice in obresti - kredit Vrtec Hotedršica (2023) 100.000 €

Obrazložitev dejavnosti v okviru proračunske postavke

Občina je za izgradnjo Vrtca Hotedršica v letu 2023 sklenila kreditno pogodbo v vrednosti 1.000.000,00 EUR za dobo 10 let. Mesečna odplačila glavnice pa znašajo 7.281,75 EUR.

22031 Odplačilo glavnice in obresti - kanalizacija Hotedršica (2024) 916.167 €

Obrazložitev dejavnosti v okviru proračunske postavke

Občina se je za izgradnjo kanalizacije v letu 2024 dolgoročno zadolžila pri Slovenskem regionalnem razvojnem skladu (SRRS) za 4.000.000,00€. Kreditno pogodba je podpisana za 10 let. Mesečno odplačilo glavnice znaša 33.333,33 EUR.

5 NAČRT RAZVONJIH PROGRAMOV

01 POLITIČNI SISTEM 65.662 €

0101 Politični sistem 65.662 €

01019001 Dejavnost občinskega sveta 65.662 €

OB064-14-0004 Računalniška oprema - občinski svet 65.662 €

Namen in cilj

Sredstva so namenjena nakupu računalniške opreme novo izvoljenih svetnikov.

04 SKUPNE ADMINISTRATIVNE SLUŽBE IN SPLOŠNE JAVNE STORITVE 74.707 €

0403 Druge skupne administrativne službe 74.707 €

04039003 Razpolaganje in upravljanje z občinskim premoženjem 74.707 €

OB064-25-0001 Obnove in investicijsko vzdrževanje poslovnih in drugih prostorov 40.707 €

Namen in cilj

Sredstva so namenjena za investicijske izboljšave poslovnih prostorov v lasti Občine Logatec. Občina Logatec je lastnica več poslovnih prostorov, in sicer na naslednjih naslovih: Notranjska cesta 4, Notranjska cesta 14, Tržaška cesta 27, Tržaška cesta 27a, Tržaška cesta 44, Tržaška cesta 105 in Tržaška cesta 148.

OB064-26-0001 Participativni proračun 70.000 €

Namen in cilj

S projektom participativnega proračuna lahko občani Občine Logatec soodločate pri razporejanju dela proračunskega denarja. Predlogi, ki so po meri občanov, bodo izboljšali učinkovitost porabe skupnih sredstev, krepili participacijo v lokalnem okolju in izboljšali kakovost življenja v občini.

06 LOKALNA SAMOUPRAVA 200.947 €

0602 Sofinanciranje dejavnosti občin, ožjih delov občin in zvez občin 60.000 €

06029001 Delovanje ožjih delov občin 60.000 €

OB064-26-0015 Izboljšave in obnove prostorov za delovanje ožjih delov občine 60.000 €

Namen in cilj

Obnova in investicijske izboljšave prostorov, ki so namenjeni delovanju ožjih delov občine.

0603 Dejavnost občinske uprave 140.947 €

06039002 Razpolaganje in upravljanje s premoženjem, potrebnim za delovanje občinske uprave 140.947 €

OB064-06-0005 Upravni center Logatec 30.000 €

Namen in cilj

Sredstva so namenjena nakupu novih osnovnih sredstev, obnovi in investicijskemu vzdrževanju ter izboljšavam.

OB064-06-0032 Nakup računalnikov in programske opreme 77.070 €

Namen in cilj

Sredstva te proračunske postavke so namenjena investicijskemu vzdrževanju, nadgradnji in zamenjavi zastarele računalniške opreme, strežnikov ter drugih osnovnih sredstev, potrebnih za učinkovito komunikacijo in delovanje občinske uprave. V načrtu je celovita prenova sejne sobe Občine Logatec, ki bo vključevala posodobitev ozvočenja in informacijsko-tehnične opreme. S tem bomo zagotovili boljšo tehnično podporo za izvedbo občinskih sej, javnih predstavitev, delavnic ter drugih uradnih dogodkov. Poleg tega je predvidena tudi zamenjava dotrajane računalniške opreme zaposlenih, kar bo pripomoglo k izboljšanju delovnih pogojev ter večji učinkovitosti in varnosti pri opravljanju nalog občinske uprave.

OB064-13-0011 Nakup opreme in prevoznih sredstev 25.877 €

Namen in cilj

Sredstva predvidena za delovanje občinskega inšpektorja in redarske službe, kar vključuje:

- nabavo in vzdrževanje opreme (npr. uniforma, delovni pripomočki, komunikacijska oprema),

- nakup preventivnega materiala (npr. opozorilne table, letaki, izobraževalne vsebine),

- izvajanje meritev hitrosti in teže vozil (npr. detekcijske naprave, nadzorni sistemi) ter

- druge aktivnosti v okviru zakonodajnih pristojnosti inšpekcijskih in redarskih služb.

Cilj teh sredstev je učinkovito izvajanje zakonodajnih ukrepov, zagotavljanje reda in varnosti v občini ter varovanje javnega prostora pred zlorabami in nelegalnimi posegi.

Sredstva so namenjena tudi za delovanje Sveta za preventivo in vzgojo v cestnem prometu (SPVCP) v Občini Logatec. Njihova uporaba zajema sofinanciranje različnih aktivnosti in vsebin s področja prometne preventive ter vzgoje udeležencev v cestnem prometu. Namen teh sredstev je izboljšanje prometne varnosti, zmanjševanje števila prometnih nesreč ter ozaveščanje občanov o pravilnem in odgovornem ravnanju v prometu. In prav tako so sredstva vezana na ta NRP namenjena financiranju različnih ukrepov za umirjanje hitrosti prometa na območju Občine Logatec, z namenom povečanja prometne varnosti in izboljšanja kakovosti bivanja lokalnega prebivalstva. Med upravičene namene sodijo:

- Izdelava načrtov prometnih ureditev, ki vključujejo strokovne podlage za uvedbo tehničnih in organizacijskih ukrepov za zmanjševanje hitrosti,

- Izdelava prometnih študij in analiz, s katerimi se identificirajo kritične točke, predlagajo ukrepi in spremlja učinkovitost izvedenih rešitev,

- Financiranje meritev hitrosti, kot orodja za realno oceno stanja in načrtovanje ciljno usmerjenih ukrepov,

- Zamenjava dotrajanih prikazovalnikov hitrosti, ki voznike opozarjajo na prekoračitve in prispevajo k umirjanju prometa na najbolj izpostavljenih lokacijah,

- Izvajanje drugih ukrepov, kot so postavitev prometnih ovir (npr. grbine, zožitve vozišča), ureditev območij umirjenega prometa, postavitev ustrezne prometne signalizacije, servis opreme itd.

Stanje projekta

Projekt se načrtuje za pomlad 2021.

OB064-16-0001 NAKUP OPRME KRAJEVNE SKUPNOSTI 8.000 €

Nakup opreme po finančnem načrtu krajevnih skupnosti.

07 OBRAMBA IN UKREPI OB IZREDNIH DOGODKIH 320.543 €

0703 Varstvo pred naravnimi in drugimi nesrečami 320.543 €

07039001 Pripravljenost sistema za zaščito, reševanje in pomoč 24.700 €

OB064-08-0009 Oprema za zaščito in reševanje 24.700 €

Namen in cilj

Sredstva so namenjena sofinanciranju nabave zahtevnih osnovnih sredstev, ki se jih lahko kategorizira, kot visoko zahtevno tehnično in tehnološko opremo. Sem spadajo tako tehnološko dovršena oprema za prostovoljne operativne enote in za enote Civilne zaščite (predvsem za logistične in enote za podporo).

Stanje projekta

Projekt je v teku in se bo v tej fazi zaključil po preteku strateških načrtov v Resoluciji o VNDN v občini Logatec do leta 2022.

07039002 Delovanje sistema za zaščito, reševanje in pomoč 295.843 €

OB064-06-0059 Gasilska društva - nakup opreme 261.843 €

Namen in cilj

Sredstva so namenjena manjšim popravilom v gasilskih domovih, za obnovo osebno zaščitno reševalne opreme in za nakup in popravila gasilskih vozill. Podrobnejši načrt nabav je zajet tako v Letnem programu ZRP.

OB064-17-0005 Gradnja doma ZR 14.000 €

Namen in cilj

Sredstva so namenjena na investicijskim obnovam in izboljšavam centa za zaščito in reševanje.

OB064-24-0005 Izgradnja novega gasilskega doma Dol.Logatec 20.000 €

Namen in cilj

Lokacija novega gasilskega doma Dolenji Logatec je predvidena na parc. 1341/3 k.o. Blekova vas v Logatcu. Predvidena je gradnja objekta s pritličjem in nadstropjem ter pripadajočo zunanjo in prometno ureditvijo ter priključki na gospodarsko javno infrastrukturo. V pritličju se bodo nahajale garaže za gasilska vozila, poveljniška soba, sušilnica in pralnica opreme, prostori za servis opreme in gasilnih aparatov, skupna servisna delavnica, sanitarije za zaposlene in obiskovalce. Preko notranjega stopnišča bo prehod v nadstropje, kjer bo večnamenski dnevni prostor, kuhinja, pisarne, sejna soba, sanitarije in prostori za arhiv. Nad garažami je predvidena izgradnja večjega skladiščnega prostora, ki bo povezan z notranjim tovornim dvigalom. V prednjem delu objekta je predvidena gradnja gasilskega stolpa za sušenje gasilskih cevi in usposabljanje gasilcev za reševanje. Za samo izgradnjo novega gasilskega doma je že narejena

idejna zasnova projekta. Izdelana je bila tudi projektna naloga za ureditev intervencijskega izvoza na državno cesto. Navedena projektna naloga je bila potrjena s strani Direkcije RS za infrastrukturo. Trenutno se izdeluje sprememba OPPN za območje postavitve novega gasilskega doma. Po izdelavi spremembe OPPN ter sprejemu le tega na občinskem svetu bo podana podlaga za pričetek pridobivanja gradbenega dovoljenja in pripravo DGD dokumentacije za izgradnjo novega gasilskega doma v Dolenjem Logatcu.

11 KMETIJSTVO, GOZDARSTVO IN RIBIŠTVO	135.000 €
1104 Gozdarstvo	**135.000 €**
11049001 Vzdrževanje in gradnja gozdnih cest	**135.000 €**
OB064-06-0036 Vzdrževanje in gradnja gozdnih cest	**135.000 €**

Namen in cilj

Redno vzdrževanje gozdnih cest za leto 2026 na območju Občine Logatec - 185,95 km, po operativnem planu izvedbe del katerega pripravi Zavod za gozdove Slovenije. Podpisana dvoletna gradbena pogodba.

12 PRIDOBIVANJE IN DISTRIBUCIJA ENERGETSKIH SUROVIN	51.409 €
1206 Urejanje področja učinkovite rabe in obnovljivih virov energije	**51.409 €**
12069001 Spodbujanje rabe obnovljivih virov energije	**51.409 €**
OB064-20-0001 Električne polnilnice	**9.000 €**

Namen in cilj

Občina načrtuje širitev mreže polnilnih postaj za električna vozila, pri čemer bo poseben poudarek namenjen postavitvi dodatnih polnilnic na razpoložljivih in primernih lokacijah znotraj občine. Cilj teh aktivnosti je izboljšati infrastrukturo za e-mobilnost ter spodbuditi trajnostni način prevoza, kar je v skladu z evropskimi in nacionalnimi strategijami za zmanjšanje emisij ter spodbujanje okolju prijaznih tehnologij.

Dodatne polnilne postaje bodo nameščene ob upoštevanju potreb prebivalcev, obiskovalcev ter lokalnih podjetij, z namenom zagotavljanja večje dostopnosti in uporabniške prijaznosti. Pri izbiri lokacij se bo upoštevalo prometno obremenitev, varnost in možnost priklopa na električno omrežje, da bo postavitev učinkovita in trajnostna.S tem se zagotavlja dolgotrajna učinkovitost in zanesljivost delovanja sistema, kar povečuje zadovoljstvo uporabnikov in spodbuja večjo uporabo električnih vozil.

S temi ukrepi Občina Logatec krepi svojo zavezanost k trajnostnemu razvoju, varovanju okolja in izboljšanju kakovosti življenja svojih prebivalcev.

OB064-24-0009 Sončne elektrarne na stavbi OŠ in telovadnica 8 talcev Logatec	**32.409 €**

Namen in cilj

V nekdanjem prostoru za shranjevanje premoga ob POŠ Laze je predvidena celovita prenova in ureditev sodobnega prostora za shranjevanje rekvizitov za potrebe društev in šole. Ureditev obsega prenovo prostora, vzpostavitev ustreznega prezračevanja, razsvetljave ter varnega dostopa, s čimer bo neizkoriščen prostor pridobil novo funkcionalno namembnost.

Na objektu na Tržaški cesti 105 je predvidena ureditev odvodnjavanja atrija zaradi težav z zamakanjem in pojavom vlage v objektu. Poleg tega je načrtovana zamenjava strehe ter sanacija toplotnih mostov, saj obstoječa streha povzroča zamakanje, nabiranje vlage in predstavlja varnostno tveganje zaradi odpadanja strešnikov.

OB064-25-0009 Postavitev sončne elektrarne ZD Logatec	**10.000 €**

Namen in cilj

Z izvedbo investicije je Občina Logatec pokrivala lastne potrebe po električni energiji obravnavanih stavb. S proizvodnjo električne energije se je prispevalo tudi k ohranjanju okolja, prednostni rabi obnovljivih virov energije in učinkoviti rabi energije. Varianta »z investicijo« je tako v skladu z razvojnimi cilji občine ter

razvojnimi strategijami in cilji države in EU. Investicija se je pričela izvajati v letu 2025, sredstva na postavki so namenjena zaključevanju investicije.

13 PROMET, PROMETNA INFRASTRUKTURA IN KOMUNIKACIJE 915.829 €

1302 Cestni promet in infrastruktura 915.829 €

13029001 Upravljanje in tekoče vzdrževanje občinskih cest 70.000 €

OB064-13-0001 Obnova mostov v občini Logatec 70.000 €

Namen in cilj

V okviru te proračunske postavke so v letu 2026 načrtovana vzdrževalna in obnovitvena dela na mostovih na območju Občine Logatec, s poudarkom na sanaciji lesenega mostu čez potok Reka, v bližini sotočja s Črnim potokom.

Leseni most, ki je umeščen v občutljivo naravno okolje, ima pomembno lokalno prometno in rekreativno funkcijo, saj povezuje območja, ki so dostopna tako za lokalno prebivalstvo kot tudi za obiskovalce, pohodnike in kolesarje. Zaradi starosti in vplivov vremenskih razmer je most v slabšem tehničnem stanju, zato je potrebna njegova obnova, s ciljem zagotavljanja varnosti za uporabnike ter ohranjanja funkcionalnosti poti.

13029002 Investicijsko vzdrževanje in gradnja občinskih cest 802.286 €

OB064-06-0006 Komunalno, cestna infrastruktura v obrtni coni 100.000 €

Namen in cilj

Za izvedbo gradnje navedene gospodarske javne infrastrukture je bilo v letu 2021 pridobljeno gradbeno dovoljenje. Cesto gradi s pogodbo o opremljanju lastnik parcel ob povezovalni cesti. Načrtovana sredstva v proračunu so predvidena morebitnim dodatnim naročenim delom s strani Občine, ki bi se lahko pokazale tekom izvedbe gradnje.

OB064-06-0035 Investicije v lokalne ceste 228.487 €

Namen in cilj

Sredstva so namenjena v okviru proračunske postavke 13012 Investicijsko vzdrževanje in izboljšave lokalnih cest.

OB064-20-0008 Cestna infrastruktura in vodovod Hrušica 1.000 €

Namen in cilj

Projekt cestna infrastruktura in vodovod Hrušica zajema izgradnjo cestne infrastrukture z ureditvijo meteorne kanalizacije in javne razsvetljave ter izgradnjo vodovodnega sistema v obstoječem zaselku na območju Andrejevega griča. Z izgradnjo predvidene investicije bo omogočena nemotena oskrba s pitno vodo za predvidoma 16 objektov oz. 28 prebivalcev ter ureditev dostopa za 16 objektov. Ocenjena dolžina vodovodnega omrežja je 2.100 m in ureditev ceste na dolžini 450 m.

OB064-20-0010 Sistem parkiraj in se pelji Logatec (P + R Logatec) 1.000 €

Namen in cilj

V letu 2021 je bila za potrebe trajnostne mobilnosti izdelana idejna zasnova za vzpostavitev dveh parkirišč tipa P&R (Parkiraj in pelji) v Občini Logatec. Namen teh parkirišč je spodbujanje uporabe javnega potniškega prometa ter zmanjševanje osebnega motornega prometa v mestnem središču, kar prispeva k zmanjševanju prometnih zastojev, emisij ter obremenjenosti cestne infrastrukture.

Oba predlagana objekta se nahajata ob Tržaški cesti v smeri Gorenjega Logatca, na lokacijah, ki sta prometno dobro dostopni in umeščeni v neposredno bližino obstoječih avtobusnih postajališč. To omogoča enostavno kombinacijo osebnega in javnega prevoza ter spodbuja t. i. multimodalno mobilnost.

OB064-22-0004 Izgradnja hodnika za pešce od krožišča MOL do uvoza za Hofer 124.932 €

Namen in cilj

Projekt obsega izgradnjo hodnika za pešce in dvosmerne kolesarske povezave ob državni cesti G2-102/1461 Logatec na odseku med Rondojem Logatec in Obrtno cono, kjer ustrezna infrastruktura za pešce in kolesarje še ni v celoti urejena. V okviru investicije je predvidena izgradnja novih površin za pešce in kolesarje, izvedba podpornih konstrukcij, gradnja novega objekta za promet pešcev in kolesarjev preko Logaščice, ureditev meteorne kanalizacije za odvodnjavanje, dograditev javne razsvetljave ter prilagoditev obstoječe komunalne infrastrukture in dostopov do objektov. Uredil se bo tudi dostop do bodočega gasilskega doma.

Namen investicije je izboljšanje prometne varnosti vseh udeležencev v prometu, spodbujanje trajnostne mobilnosti ter vzpostavitev kakovostnih in varnih povezav za pešce in kolesarje na območju Logatca. Projekt se izvaja na podlagi sporazuma med Republiko Slovenijo, Ministrstvom za infrastrukturo in Občino Logatec ter predstavlja pomemben prispevek k razvoju trajnostne prometne infrastrukture v občini.

Vrednost investicije, ki bremeni Občino Logatec, znaša 1.099.104,66 EUR. Financiranje je predvideno iz lastnih sredstev Občine Logatec v višini 452.138,04 EUR ter iz nepovratnih sredstev državnega proračuna Republike Slovenije v višini 646.966,62 EUR, ki jih bo občina pridobivala na podlagi uspešne kandidature na Javnem razpisu za sofinanciranje ukrepov trajnostne mobilnosti v obdobju 2023–2029.

OB064-24-0004 Izgradnja pločnika, javna razsvetljava Novi Svet 500 €

Namen in cilj

Sredstva so namenjena izdelavi projektne dokumentacije za ureditev križišča s prehodom za pešce, gradnja pločnika in javne razsvetljave v Hotedršici za Novi svet.

OB064-26-0004 Modernizacija JP726451 Logarše od km 0,000 do km 0,808 (72m) 5.000 €

Namen in cilj

Postavka zajema modernizacijo obstoječe cestne infrastrukture z namenom izboljšanja prometne varnosti, povečanja nosilnosti ceste ter zagotavljanja ustreznih prometno-tehničnih standardov. Pred pričetkom gradbenih del je potrebno pridobiti ustrezno projektno dokumentacijo, ki vključuje idejno zasnovo, projekt za izvedbo ter vso potrebno tehnično dokumentacijo skladno z veljavnimi predpisi. Po pridobitvi projektne dokumentacije in vseh potrebnih soglasij se bo izvedla modernizacija ceste v skladu z izdelanim projektom.

OB064-26-0005 Modernizacija JP726561 Petkovec 46d (Kisovec) od km 1,200 do km 1,739(539km) 5.000 €

Namen in cilj

Postavka zajema modernizacijo obstoječe cestne infrastrukture z namenom izboljšanja prometne varnosti, povečanja nosilnosti ceste ter zagotavljanja ustreznih prometno-tehničnih standardov. Pred pričetkom gradbenih del je potrebno pridobiti ustrezno projektno dokumentacijo, ki vključuje idejno zasnovo, projekt za izvedbo ter vso potrebno tehnično dokumentacijo skladno z veljavnimi predpisi. Po pridobitvi projektne dokumentacije in vseh potrebnih soglasij se bo izvedla modernizacija ceste v skladu z izdelanim projektom.

OB064-26-0006 Modernizacija JP726351 Križaj-Rožman od km 0,310 do km 0,668 5.000 €

Namen in cilj

Postavka zajema modernizacijo obstoječe cestne infrastrukture z namenom izboljšanja prometne varnosti, povečanja nosilnosti ceste ter zagotavljanja ustreznih prometno-tehničnih standardov. Pred pričetkom gradbenih del je potrebno pridobiti ustrezno projektno dokumentacijo, ki vključuje idejno zasnovo, projekt za izvedbo ter vso potrebno tehnično dokumentacijo skladno z veljavnimi predpisi. Po pridobitvi projektne dokumentacije in vseh potrebnih soglasij se bo izvedla modernizacija ceste v skladu z izdelanim projektom.

OB064-26-0007 Modernizacija JP726511 Vrh Sveti Trije Kralji-Lavrovec od km 1,800 do km 2,4835.000 €

Namen in cilj

Postavka zajema modernizacijo obstoječe cestne infrastrukture z namenom izboljšanja prometne varnosti, povečanja nosilnosti ceste ter zagotavljanja ustreznih prometno-tehničnih standardov. Pred pričetkom gradbenih del je potrebno pridobiti ustrezno projektno dokumentacijo, ki vključuje idejno zasnovo, projekt za izvedbo ter vso potrebno tehnično dokumentacijo skladno z veljavnimi predpisi. Po pridobitvi projektne dokumentacije in vseh potrebnih soglasij se bo izvedla modernizacija ceste v skladu z izdelanim projektom.

OB064-26-0008 Modernizacija JP726561 Ceste-Krznar-Godobol od km 0,630 do km 1,240 (610kom) 5.000 €

Namen in cilj

Postavka zajema modernizacijo obstoječe cestne infrastrukture z namenom izboljšanja prometne varnosti, povečanja nosilnosti ceste ter zagotavljanja ustreznih prometno-tehničnih standardov. Pred pričetkom gradbenih del je potrebno pridobiti ustrezno projektno dokumentacijo, ki vključuje idejno zasnovo, projekt za izvedbo ter vso potrebno tehnično dokumentacijo skladno z veljavnimi predpisi. Po pridobitvi projektne dokumentacije in vseh potrebnih soglasij se bo izvedla modernizacija ceste v skladu z izdelanim projektom.

OB064-26-0009 Obnova LK 228531 Industrijska cona Logatec od km 0,050 do km 0,750 (700m)220.367 €

Namen in cilj

Projektna postavka zajema načrtovanje in izvedbo obnove lokalne ceste LK 228531, ki poteka skozi Industrijsko cono Logatec. Obnovitveni poseg se nanaša na odsek v dolžini približno 700 metrov (od km 0,050 do km 0,750), kjer je zaradi dotrajanosti obstoječega vozišča, neustreznega odvodnjavanja in povečanih prometnih obremenitev potrebna celovita sanacija cestne konstrukcije.

OB064-26-0010 Obnova LC 226141 Rovte-Vrh Svetih treh Kraljev od km 1,490 do km 3,710 (500m)-I.faza 5.000 €

Namen in cilj

Postavka zajema modernizacijo obstoječe cestne infrastrukture z namenom izboljšanja prometne varnosti, povečanja nosilnosti ceste ter zagotavljanja ustreznih prometno-tehničnih standardov. Pred pričetkom gradbenih del je potrebno pridobiti ustrezno projektno dokumentacijo, ki vključuje idejno zasnovo, projekt za izvedbo ter vso potrebno tehnično dokumentacijo skladno z veljavnimi predpisi. Po pridobitvi projektne dokumentacije in vseh potrebnih soglasij se bo izvedla modernizacija ceste v skladu z izdelanim projektom.

13029004 Cestna razsvetljava 43.543 €

OB064-06-0007 Javna razsvetljava v KS Naklo 0 €

Namen in cilj

Sanacija poškodb in menjava dotrajanih svetilk v KS Naklo glede ena plan Komunalnega podjetja Logatec

14 GOSPODARSTVO 100.000 €

1403 Promocija Slovenije, razvoj turizma in gostinstva 100.000 €

14039002 Spodbujanje razvoja turizma in gostinstva 100.000 €

OB064-18-0018 Obnova tunela, ureditev okolice 50.000 €

Namen in cilj

Ureditev območja železniškega predora iz obdobja 1. svetovne vojne, ki se nahaja pod območjem Nakla v Logatcu. Tunel predstavlja del nedokončane železniške infrastrukture, zgrajene v času vojaške logistične

oskrbe soške fronte, in danes predstavlja pomembno tehnično in kulturno dediščino območja.V okviru ureditve je predvidena sanacija in stabilizacija dostopnih ter portalnih delov tunela, ureditev varnih dostopnih površin, odvodnjavanje ter krajinska in okoljska ureditev neposredne okolice objekta. Z investicijo se zagotavlja večja varnost obiskovalcev, preprečuje nadaljnje propadanje objektov ter omogoča primernejša predstavitev in interpretacija kulturno-zgodovinske dediščine območja. Tunel Naklo je bil zgrajen kot del načrtovane železniške povezave Logatec–Godovič, ki zaradi sprememb vojaških razmer ni bila dokončana, zato objekt danes ostaja pomemben ohranjen ostanek infrastrukturne dediščine 20. stoletja.

15 VAROVANJE OKOLJA IN NARAVNE DEDIŠČINE 1.098.132 €

1502 Zmanjševanje onesnaženja, kontrola in nadzor 1.085.132 €

15029001 Zbiranje in ravnanje z odpadki 130.000 €

OB064-11-0011 Zapiranje deponije OSTRI VRH 20.000 €

Namen in cilj

V decembru 2016 se je pridobilo okoljevarstveno dovoljenje za obratovanje odlagališča v času zapiranja in po njegovem zaprtju. Izvedba zapiralnih del se je zaključila januarja 2019. Odlagališče Ostri vrh od 30. 5. 2019 sodi med zaprta odlagališča. Po trenutno veljavni zakonodaji in OVD potrebno še najmanj 30 let po zaprtju zaprto odlagališče vzdrževati in varovati. V letu 2020 je bil zaključen projekt »Sestavljamo čisto okolje občine Logatec«, katerega vodilni partner je bilo Komunalno podjetje Logatec. V projektu je kot partner sodelovala tudi Občina Logatec, ki je zagotovila sredstva za postavitev 6 nadstrešnic in ostale opreme na obstoječih ekoloških otokih.

OB064-14-0007 Izgradnja zbirnega centra Ostri vrh 100.000 €

Namen in cilj

Zbirni center Ostri vrh je del občinskega sistema ravnanja z odpadki v Občini Logatec, ki je organiziran kot ločeno zbiranje komunalnih odpadkov. Komunalno podjetje Logatec navaja, da sistem vključuje:

- zbirni center Ostri vrh,
- eko otoke,
- odvoz “od vrat do vrat”,
- kosovne odpadke in nevarne odpadke.

Sredstva so predvidena za investicijsko vzdrževanje in izboljšave.,

OB064-25-0004 Ekološki otoki v občini 10.000 €

Namen in cilj

Ekološki otok ali zbiralnica je prostor, na katerem stojijo namenske posode za ločeno zbiranje sekundarnih surovin. V zbiralnicah ločenih frakcij se zbira papir, karton, papirna in kartonska embalaža, steklena embalaža ter mešana embalaža. Na šestih lokacijah se zbira tudi tekstil v rdečih zabojnikih in odpadna električna energija in elektronska oprema za male gospodinjske aparate in baterije v E-uličnih zabojnikih. Na enem ekološkem otoku je postavljena še posoda za zbiranje odpadnega jedilnega olja. Zabojnike za tekstil in elektronsko odpadno opremo praznijo prevzemniki odpadkov sami. Ostale zabojnike v zbiralnicah prazni Komunalno podjetje Logatec, in sicer enkrat tedensko zabojnike za papir, enkrat na tri tedne pa zabojnike za stekleno embalažo ter mešano embalažo.

15029002 Ravnanje z odpadno vodo 955.132 €

OB064-08-0013 Izgradnja vakum kanalizacije Zapolje 50.000 €

Namen in cilj

Sredstva so predvidena za izdelavo projektne dokumentacije za rekonstrukcijo obstoječe podtlačne postaje in povečanje zmogljivosti podtlačnega cevovoda v obrtni coni Zapolje.

OB064-11-0024 Sofinanciranje nakupa malih čistilnih naprav 5.000 €

Namen in cilj

Občina Logatec v skladu z veljavno zakonodajo omogoča s sofinanciranjem nakup malih komunalnih čistilnih naprav (MČN) za prebivalce, ki živijo na območjih brez javne kanalizacije. Cilj je deloma kriti stroške investicije, s čimer občanom olajša zagotavljanje ustreznega čiščenja komunalne odpadne vode.

OB064-14-0009 Kanalizacijski sistem Grčarevec 10.000 €

Namen in cilj

Za investicijo izgradnje javnega kanalizacijskega sistema v naselju Grčarevec je bilo že pridobljeno pravnomočno gradbeno dovoljenje. Projekt vključuje izgradnjo primarnega kanalizacijskega omrežja v osrednjem in južnem delu naselja, kjer je predvidena priključitev približno 50 stanovanjskih objektov oziroma približno 120 prebivalcev. Ocenjena dolžina načrtovanega kanalizacijskega omrežja znaša približno 1.950 metrov. V sklopu projekta je predvidena tudi izgradnja male čistilne naprave s kapaciteto 150 populacijskih enot (PE), ki bo zagotavljala ustrezno čiščenje odpadnih voda skladno z okoljskimi predpisi.

Sredstva, zagotovljena na tej proračunski postavki, so namenjena pridobivanju dodatne projektne, tehnične in upravne dokumentacije, ki je potrebna za začetek izvedbene faze projekta. Med drugim gre za pripravo investicijske dokumentacije, osvežitev obstoječih načrtov, morebitno pridobitev soglasij ter pripravo razpisne dokumentacije za izbor izvajalca.

Cilj investicije je izboljšanje komunalne infrastrukture in varovanja okolja v naselju Grčarevec, skladno z dolgoročnimi cilji občine na področju urejanja odvajanja in čiščenja odpadnih voda.

OB064-14-0011 Kanalizacijski sistem in čistilna naprava HOTEDRŠICA 485.631 €

Namen in cilj

Z izvedbo projekta je načrtovane izgradnja 8.368 m javnega kanalizacijskega omrežja (od tega je bilo 1.006 m že zgrajenega pri gradnji pločnika v naselju Hotedršica), zgrajena bo nova čistilna naprava, na katero se bo lahko priključilo 800 oseb; ob zaključku projekta bo tako nanjo priključenih že 583 oseb-občanov.

OB064-20-0009 Izgradnja gospodarske javne infrastrukture Ograje 169.501 €

Namen in cilj

Gradi se Vodovod Ograje 1. faza, v teku je priprava DGD za 2. in del 3. faze. Gradnja 1. faze znaša 118.536,30 EUR z DDV. Gradnja 2. in 3. faze je ocenjena na 540.000,00 EUR z DDV. Za gradnjo 2. in 3. faze se izdeluje projektna dokumentacija DGD za pridobitev uporabnega dovoljenja. Sredstva v proračunu za leto 2024 so namenjena dokončanju izvedbe gradnje 1. faze ter plačilu izdelave projektne dokumentacije za 2. in 3. fazo.

OB064-23-0001 Izgradnja mešane kanalizacije A0-RUB Logatec (Lokev) 235.000 €

Namen in cilj

V proračun Občine Logatec ter načrtu razvojnih programov je umeščena investicija v izgradnjo razbremenilnega kanala za odpadno vodo A0T Tržaška in A0 Brod za katero je bilo že pridobljeno gradbeno dovoljenje. Investicija zajema izgradnjo kanalizacijskega sistema (z rekonstrukcijo razbremenilnika), ki poteka od bajerja Lokev do Dolenjega Logatca. Neustrezna zasnova razbremenilnika povzroča velike ekološke težave in pogine rib v bajerju pri ekstremnih nalivih. Zaradi tega je potrebno povečanje profila kanala in izboljšanje ekoloških karakteristik sistema (manjša frekvenca in količina razbremenjevanja v potok Logaščico). Dolžina na novo izgrajenega sistema je, 1.364,64 m, 90,0 m kanala pa gre za sanacijo razpok in dveh jaškov.

1504 Upravljanje in nadzor vodnih virov 12.500 €

15049001 Načrtovanje, varstvo in urejanje voda 12.500 €

OB064-13-0007 Izvedba ukrepov - poplavna študija	**500 €**

Namen in cilj

Za izvedbo gradnje zadrževalnika Crni potok je Obcina Logatec pridobila gradbeno dovoljenje. Sredstva na postavki, so namenjena izdelavi projektne dokumentacije in izvedbi projekta.

OB064-14-0001 Izdelava vodne vrtine Laze	**12.000 €**
1505 Pomoč in podpora ohranjanju narave	**500 €**
15059001 Ohranjanje biotske raznovrstnosti in varstvo naravnih vrednot	**500 €**
OB064-24-0002 Ureditev parka Jačka	**500 €**

Namen in cilj

Dokončana je idejna zasnova parka Jačka, predstavljena je bila občanom. Parku Jačka je predvidena ureditev javnega zelenega prostora, ki bo poudaril naravne in krajinske značilnosti območja ponora Jačka ter potoka Logaščica. Projekt vključuje ureditev pešpoti, počivališč in urbane opreme, zasaditev avtohtone vegetacije ter vzpostavitev informativnih in interpretacijskih vsebin za predstavitev kraške in naravne dediščine območja. Predvidena je tudi ureditev površin za rekreacijo, druženje in izvajanje manjših dogodkov na prostem. Namen investicije je izboljšanje kakovosti javnega prostora, povečanje dostopnosti območja ter ustvarjanje pogojev za aktivno preživljanje prostega časa v naravi. Ureditev bo prispevala k ohranjanju in promociji pomembne naravne znamenitosti Logatca ter k nadaljnjemu razvoju zelene infrastrukture v občini.

16 PROSTORSKO PLANIRANJE IN STANOVANJSKO KOMUNALNA DEJAVNOST	3.867.976 €
1602 Prostorsko in podeželsko planiranje in administracija	**3.295.232 €**
16029001 Urejanje in nadzor na področju geodetskih evidenc	**9.500 €**
16029002 Nadzor nad prostorom, onesnaževanjem okolja in narave	**1.385.530 €**
OB064-06-0047 Nakup zemljišča za druge dejavnosti	**1.471.365 €**

Namen in cilj

Sredstva iz proračunske postavke se namenijo za nakup zemljišč v okviru predvidenih investicij, nakup zemljišč pod kategoriziranimi občinskimi cestami, kjer lastništvo še ni urejeno ter za nakup zemljišč za rekonstrukcijo oz. širitev obstoječih cest. Predviden nakup zemljišč je razviden iz Načrta pridobivanja nepremičnega premoženja, ki je priloga proračuna.

16029003 Prostorsko načrtovanje	**1.900.203 €**
OB064-06-0054 Strategija prostorskega razvoja občine	**270.594 €**

Namen in cilj

Občina je v začetku letošnjega leta s strani Ministrstva za okolje, podnebje in energijo, prejela odločbo, da je v postopku priprave desetih sprememb in dopolnitev občinskega prostorskega načrta Občine Logatec potrebno izvesti postopek celovite presoje vplivov na okolje (CPVO), v okviru katerega se izdela strokovno podlago, imenovano okoljsko poročilo. Za izdelavo okoljskega poročila je potrebno zagotoviti še druge strokovne podlage, ki so: revidirano hidrološko-hidravlično študijo in strokovno podlago s področja erozije in plazljivosti tal. Za potrebe izdelave hidrološko hidravlične študije je potrebno zagotoviti tudi geodetske načrte in prečne profile.

Za izdelavo okoljskega poročila in prej navedenih strokovnih podlag je občina pridobila informativne ponudbe s popisom stroškov za izdelavo te dokumentacije.

OB064-26-0016 Nakup poslovnega objekta 1.612.808 €

Namen in cilj

Z nakupom in načrtovano rekonstrukcijo oziroma preureditvijo stavbe investitor zasleduje cilj vzpostavitve vsebin javnega pomena, ki bodo doprinesle k višji kakovosti bivanja v lokalni skupnosti. Skladno s klasifikacijo dopustnih dejavnosti (namenske rabe) na predmetni lokaciji, projekt predvideva razvoj v eni izmed naslednjih smeri:

- Kultura in izobraževanje: Vzpostavitev muzejskih ali knjižničnih prostorov, ki bodo služili kot kulturno središče kraja.
- Znanstveno-raziskovalna dejavnost: Ureditev prostorov za izobraževalne ustanove ali raziskovalno delo.
- Zdravstvena infrastruktura: Razvoj sodobnih kapacitet za izvajanje zdravstvene dejavnosti in sorodnih storitev.

Investicija ne predstavlja zgolj širitve poslovnega portfelja in razvoja novih storitev, temveč ima širši strateški pomen. Omogoča aktivno sodelovanje pri urbanističnem upravljanju centra Logatca, spodbuja regeneracijo mestnega jedra ter zagotavlja dolgoročno trajnostni razvoj dejavnosti z visoko dodano vrednostjo za prebivalce in širšo regijo.

Poleg prostorskih kapacitet, se zagotovi tudi primerna ureditev okolice (parka) in parkirna mesta. Pri izvedbi investicije je potrebno upoštevati potrebo po dostopnosti tudi osebam s posebnimi potrebami ali gibalno oviranim osebam.

OB064-26-0017 Postavitev uličnega čebelnjaka 16.800 €

Namen in cilj

Občina Logatec želi v prihodnjem letu postaviti občinski učni čebelnjak, ki bo služil več namenom in se bo uporabljal predvsem za naslednje dejavnosti:

- za promocijo čebelarstva v lokalni skupnosti,
- kot učni čebelnjak za učence - člane čebelarskega krožka,
- za izobraževanje čebelarjev,
- kot primer primerne arhitekture.

V sklopu promocije čebelarstva bi se izvajalo dneve odprtih vrat ter prikaz dela s čebelami ob točenju medu. Ker je pri delu s čebelami zelo pomembno tudi praktično znanje, ki ga potrebujejo predvsem začetniki (predvsem mladostniki in otroci), bi občinski čebelnjak služil kot učni čebelnjak in poligon za praktični prikaz dela s čebelami. V sklopu izobraževanja odraslih čebelarjev bi se izvajala naslednja osnovna izobraževanja: delavnica apitehničnih ukrepov, delavnica tehnologija čebelarjenja z AŽ panjem, delavnica tehnologija čebelarjenja z nakladnim panjem ter delavnice iz področja zdravstvenega varstva čebel.

Čebelnjak se bo zgradil kot enostavni objekt, za katerega ni potrebno gradbeno dovoljenje. Postavljen bol na občinskem zemljišču ob vznožju griča (da bo vizualno čim manj izpostavljen in ne bo kvaril vedute), ki se dviguje nad Narodnim domom.

1603 Komunalna dejavnost 522.744 €

16039001 Oskrba z vodo 144.653 €

OB064-13-0008 Oskrba s pitno vodo - dokumentacija 63.653 €

Namen in cilj

V letu 2026 nadaljujemo z izdelavo manjkajočih geodetskih posnetkov, ki so potrebni za dokončanje katastra obstoječe gospodarske javne infrastrukture. Gre za območja, kjer geodetski posnetki po izgradnji niso bili izvedeni, kjer so bile izvedene manjše spremembe tras ali kjer podatki iz nepojasnjenih razlogov niso bili zajeti v preteklih evidentiranjih. Vse obstoječe in nove podatke je treba v ustrezni obliki, skladno z

zahtevami Geodetske uprave Republike Slovenije, posredovati v državni kataster gospodarske javne infrastrukture.

OB064-20-0006 Obnova vodohrana Ravnik in izgradnja dostopne ceste 70.500 €

Namen in cilj

Obnoviti je potrebno obstoječi vodohran Ravnik, pri čemer je predvidena zamenjava in posodobitev dotrajane vodovodne armature ter pripadajoče opreme. Z izvedbo obnovitvenih del se zagotovi ustrezno hidravlično delovanje vodohrana, izboljša pretočnost sistema ter prepreči zastajanje vode, s čimer se prispeva k večji varnosti in kakovosti oskrbe s pitno vodo na območju vodovodnega sistema Ravnik.

OB064-20-0014 Vodovod Praprotno Brdo 500 €

Namen in cilj

Projekt »Vodovod Praprotno Brdo« zajema aktivnosti, povezane z načrtovanjem in morebitno nadaljnjo ureditvijo vodovodne infrastrukture na območju Praprotnega Brda. V proračunskem letu so na postavki zagotovljena minimalna sredstva v višini 500 EUR za ohranitev proračunske postavke.

OB064-20-0015 Vodovod Ravnik 10.000 €

Namen in cilj

Projekt obsega aktivnosti za izboljšanje in dograditev vodovodne infrastrukture na območju Ravnika ter predstavlja del širših prizadevanj za zagotavljanje zanesljive in kakovostne oskrbe prebivalcev s pitno vodo. Namen projekta je izboljšanje obratovalne varnosti vodovodnega sistema, zmanjševanje vodnih izgub ter povečanje povezljivosti posameznih delov vodovodnega omrežja.

V proračunskem letu so sredstva namenjena pripravi potrebne dokumentacije, izvedbi postopkov in drugim pripravljalnim aktivnostim za nadaljnjo realizacijo investicije. Projekt bo prispeval k dolgoročni izboljšavi vodovodne infrastrukture ter zagotavljanju varne in nemotene oskrbe s pitno vodo na območju Občine Logatec.

16039002 Urejanje pokopališč in pogrebna dejavnost 43.500 €

OB064-13-0009 Urejanje pokopališč 20.000 €

Namen in cilj

Sredstva so namenjena urejanju in vzdrževanju pokopališč in poslovilnih vežic v občini Logatec. Na pokopališču Gorenji Logatec se načrtuje sanacija kamnitega opornega zidu in sanacija talnega kamenja pri vhodu v poslovilno vežic. Na Vzhodnem delu pokopališča v Dolenjem Logatcu se predvideva sanacija opornega zidu oz. kape zidu. Potrebno je izvesti vzdrževalna dela na poslovilni vežici v Rovtah. Potrebna je sanacija in pleskanje fasada stare totnice v Dolnjem Logatcu.

OB064-14-0017 Poslovilna vežica Vrh 3.500 €

Namen in cilj

Sredstva so namenjena izdelavi projektne dokumentacije za namen gradnje poslovilne vežice Vrh Sv. Treh Kraljev. Po ureditvi odkupa zemljišč ter po pridobitvi gradbenega dovoljenja se načrtuje izgradnja nove poslovilne vežice Vrh Sv. Treh Kraljev.

OB064-18-0011 Obnova in dograditev posl. Vežice v Dol. L. 20.000 €

Namen in cilj

Projekt obnove in dograditve poslovilne vežice v Dolenjem Logatcu predstavlja pomembno investicijo na področju ureditve pokopališke infrastrukture in izboljšanja pogojev za dostojno slovo od pokojnikov. Obstoječa poslovilna vežica je dotrajana in ne zadostuje več sodobnim funkcionalnim, prostorskim in higienskim standardom, zato projekt predvideva celovito dograditev ter delno obnovo objektov in ureditev okolice.

V okviru projekta je predvidena dograditev naslednjih prostorov:

- hladilnica za pokojne, ki bo omogočala primerno shranjevanje pokojnikov do pogreba,

- prostor za pripravo pokojnikov, kjer bodo lahko izvajalci pogrebne dejavnosti opravili osnovne priprave v skladu s predpisi in pieteto,

- sanitarije za obiskovalce in osebje, kar bo izboljšalo uporabniško izkušnjo in funkcionalnost objekta,

- garažni prostor, namenjen vozilu pogrebne službe oziroma vzdrževalnemu osebju,

- skladišče, namenjeno shranjevanju orodja, opreme in materialov, ki se uporabljajo pri pogrebnih obredih in vzdrževanju objekta.

Dograditev bo prilagojena obstoječi arhitekturni zasnovi in vključena v prostor na način, ki bo zagotavljal dostojanstven videz objekta, hkrati pa ustrezno funkcionalnost in energetsko učinkovitost. Po potrebi bo izvedena tudi prenova obstoječih prostorov, predvsem z vidika izboljšanja pogojev za uporabnike, dostopnosti ter energetske sanacije.

16039003 Objekti za rekreacijo	**201.964 €**

OB064-26-0003 Izgradnja igrišč	**10.000 €**

Namen in cilj

Sredstva te proračunske postavke so namenjena urejanju, vzdrževanju in posodabljanju otroških in športnih igrišč na območju Občine Logatec. Glavni cilj je zagotavljanje varnega, dostopnega in spodbudnega okolja za igro, gibanje in druženje otrok ter mladine. V okviru postavke se financirajo naslednje aktivnosti: zamenjava dotrajanih igral in opreme, obnova in vzdrževanje podlag (tlakovci, pesek, varnostne podlage ipd.), namestitev ograj in varovalnih elementov, vgradnja urbane opreme, kot so klopi, koši, informativne table ipd., vzdrževanje športnih igrišč ob šolah. Urejena otroška in športna igrišča pomembno prispevajo k kakovosti bivanja v lokalnem okolju, spodbujajo gibanje in socializacijo ter povečujejo varnost otrok pri vsakodnevni uporabi javnih površin.

Cilj investicije je zagotavljanje varnega, sodobnega in urejenega prostora za igro in gibanje otrok, kar pomembno prispeva k razvoju otrok in kakovosti bivanja v lokalnem okolju. Poleg tega se urejajo tudi športna igrišča ob osnovnih šolah, ki so pomembna za rekreacijo mladih in skupnosti. Investicija zajema posodobitve obstoječih igrišč, izgradnjo manjših novih igralnih površin ter vzdrževanje in nadgradnjo športne infrastrukture, kjer se pokažejo potrebe zaradi dotrajanosti, poškodb ali povečane uporabe.

OB064-26-0012 Izgradnja igrišča v KS Log - Zaplana	**191.964 €**

Namen in cilj

Proračunska postavka je namenjena načrtovanju, izvedbi in zaključku izgradnje novega športnega igrišča v Krajevni skupnosti Log Zaplana. Projekt vključuje pripravo ustrezne infrastrukture za različne športne dejavnosti, kot so nogomet, košarka, odbojka ali druge rekreativne aktivnosti, ki bodo pripomogle k spodbujanju zdravega načina življenja, druženju in aktivnemu preživljanju prostega časa prebivalcev vseh starostnih skupin. Investicija zajema zemljiško pripravo, ureditev površin, postavitev športnih elementov, ograjevanje, osvetlitev ter ureditev pripadajoče urbane opreme (klopi, koši za smeti, poti itd.). S tem bo zagotovljena kakovostna in varna športna infrastruktura, ki bo služila lokalni skupnosti ter pripomogla k večji dostopnosti športnih aktivnosti. Izgradnja športnega igrišča v krajevni skupnosti je pomemben korak k izboljšanju kakovosti življenja, povečanju družbene povezanosti in spodbujanju rekreacije na lokalni ravni, kar bo pozitivno vplivalo na zdravje in dobro počutje prebivalcev.

16039005 Druge komunalne dejavnosti	**132.627 €**

OB064-11-0008 Investicijsko vzdrževanje komunalne infra.	**132.627 €**

Namen in cilj

Sredstva so namenjena vzdrževanju komunalne infrastrukture v najemu javne službe odvajanja in čiščenja odpadne vode na podlagi predlogov Komunalnega podjetja Logatec d.o.o.

1606 Upravljanje in razpolaganje z zemljišči (javno dobro, kmetijska, gozdna in stavbna zemljišča) 50.000 €

16069001 Urejanje občinskih zemljišč 50.000 €

OB064-26-0018 Rušitev hiše v Blekovi vasi 50.000 €

Pridobljena ponudba. Pogodba v pripravi za podpis.

17 ZDRAVSTVENO VARSTVO 373.780 €

1702 Primarno zdravstvo 368.780 €

17029001 Dejavnost zdravstvenih domov 368.780 €

OB064-24-0006 Sofinanciranje investicij na primarni zdravstveni ravni v RS - Adaptacija prostorov starega ZD 368.780 €

Namen in cilj

V letu 2024 smo začeli z investicijo adaptacija zdravstvenega doma in ureditev prostorov v IOC Zapolje za center za krepitev zdravja in za fizioterapijo. Investicijo adaptacije zdravstvenega doma sofinancira Ministrstvo za zdravje. V letu 2024 je potekala ureditev prostorov v IOC Zapolje, v letu 2025 pa se je pričela 1. faza adaptacije. V 2. fazi adaptacije zdravstvenega doma bo v letu 2026 urejena garaža za reševalna vozila, postavljene bodo nadstrešnice za službena vozila in urejeno bo dvorišče - parkirišče pred urgenco. 2. faza investicije znaša 360.000,00 EUR. Pri prenovi zdravstvenega doma za leto 2027 ostaja nadzidava nad kurilnice z namenom pridobitve dodatnih prostorov za izvajanje dejavnosti dispanzerja za žene, ocenjena vrednost je 645.000 EUR.

1706 Preventivni programi zdravstvenega varstva 5.000 €

17069001 Spremljanje zdravstvenega stanja in aktivnosti promocije zdravja 5.000 €

OB064-18-0004 Vzpostavitev mreže defibrilatorji 5.000 €

Namen in cilj

Vzdrževanje, servisiranje in nakup avtomatskih zunanjih defibrilatorjev (AED) in zunanjih ogrevanih omaric v mreži javno dostopnih defibrilatorjev (AED) na področju občine Logatec. Morebitni nakup novega AED. Občina Logatec trenutno vzdržuje kar nekaj AED, ki se nahajajo v vsaki krajevni skupnosti

18 KULTURA, ŠPORT IN NEVLADNE ORGANIZACIJE 964.194 €

1802 Ohranjanje kulturne dediščine 599.324 €

18029001 Nepremična kulturna dediščina 599.324 €

OB064-06-0040 Obnove - varstvo naravne in kulturne dediščine 7.903 €

Namen in cilj

Sredstva so namenjena za konservatorsko-restavratorske posege na enotah kulturne dediščine v lasti Občine Logatec. V to postavko so vključeni tudi stroški vzdrževanja in ohranjanja vseh 25 spomenikov in obeležij narodnoosvobodilnega boja (NOB), ki so v lasti ali upravljanju občine. Redno vzdrževanje zajema spomladanski pregled stanja spomenikov, izdelavo poročila o stanju, odstranjevanje neželenih površinskih oblog, izvedbo hidrofobne zaščite kamnitih površin, jesenski pregled pred zimo ter izvajanje nujnih sanacijskih ukrepov za ohranitev njihovega zgodovinskega in kulturnega pomena.

OB064-26-0002 LAS - skupni projekti Manjša infrastruktura "Dobimo se na igriču" 277.621 €

Namen in cilj

Upravni odbor LAS s CILjem je 17. 04. 2024 sprejel sklep, da potrjuje, da se za projekt LAS nameni 231.163,77 EUR iz EKSRP sklada (tema: manjša infrastruktura - izboljšanje pogojev za življenje in delo). Skupna vloga občin Logatec, Idrija, Cerkno in LAS s CIL-jem za sofinanciranje projekta iz EKSRP je oddana v letu 2025. Višina pričakovanega sofinanciranja za posamezno občino je: 77.054,59 EUR. Investicija vsebuje prenovo in vzdrževalna dela v Knjižnici in Narodnem domu (obnova fasade in pisarne, zamenjava razsvetljave, oprema za pravljične ure, zamenjava stolov, beljenje,..itd.). Projekt vključuje tudi aktivnosti: medgeneracijski literarni večeri, ure pravljic, neformalna druženja in delavnice, itd. Predvidena vrednost projekta obnove Knjižnice in Narodnega doma je: 279.347,07 EUR. Predvideno je so-financiranje iz sklada EKSRP v deležu 65 % ali 80 % vrednost upravičenih stroškov. Neupravičene in nepredvidene stroške bodo krile Občine same.

OB064-26-0014 LAS - skupni projekt - Rajljive skupine "Razgibajmo znanje" 313.800 €

Namen in cilj

Upravni odbor LAS s CILjem je 17. 04. 2024 sprejel sklep, s katerim potrjuje, da se za projekt LAS nameni 231.163,77 EUR za projekt LAS iz EKSRP sklada (tema: ranljive skupine). To pomeni, da ima vsaka občina na voljo 77.054,59 EUR na sklad. Občina Logatec bo v sklopu tega projekta gradila večnamenski objekt v Športnem parku Rovte (ob OŠ Rovte). Vrednost investicije je: 176.040,00 EUR. Skupna vloga občin Logatec, Idrija, Cerkno in LAS s CIL-jem za sofinanciranje projekta iz ESRR je oddana v letu 2025. Višina pričakovanega sofinanciranja za posamezno občino je: 77.054,59 EUR. Namen investicije je izboljšati pogoje za športne in rekreativne dejavnosti z izgradnjo funkcionalnega spremljajočega objekta, ki bo služil kot garderoba, sanitarije in prostor za shranjevanje športne opreme. Objekt bo opremljen z električno napeljavo, kar bo omogočilo uporabo tudi v večernih urah ter zagotovilo osnovne pogoje za vzdrževanje higiene in udobja uporabnikov. Z izgradnjo objekta se bo zagotovilo primerne garderobne prostore in sanitarije za športnike in obiskovalce, s čimer se bo povečala privlačnost športnega igrišča za organizacijo različnih športnih in rekreativnih dogodkov. Investicija bo financirana iz občinskega proračuna in Evropskega sklada za regionalni razvoj (ESRR).

1803 Programi v kulturi 42.404 €

18039005 Drugi programi v kulturi 42.404 €

OB064-06-0026 Izgradnja Narodnega doma in Knjižnice Logatec 2.404 €

Namen in cilj

Upravni odbor LAS s CILjem je 17. 04. 2024 sprejel sklep, da potrjuje, da se za projekt LAS nameni 231.163,77 EUR iz EKSRP sklada (tema: manjša infrastruktura - izboljšanje pogojev za življenje in delo). Skupna vloga občin Logatec, Idrija, Cerkno in LAS s CIL-jem za sofinanciranje projekta iz EKSRP je oddana v letu 2025. Višina pričakovanega sofinanciranja za posamezno občino je: 77.054,59 EUR. Investicija vsebuje prenovo in vzdrževalna dela v Knjižnici in Narodnem domu (obnova fasade in pisarne, zamenjava razsvetljave, oprema za pravljične ure, zamenjava stolov, beljenje,..itd.). Projekt vključuje tudi aktivnosti: medgeneracijski literarni večeri, ure pravljic, neformalna druženja in delavnice, itd. Predvidena vrednost projekta obnove Knjižnice in Narodnega doma je: 279.347,07 EUR. Predvideno je so-financiranje iz sklada EKSRP v deležu 65 % ali 80 % vrednost upravičenih stroškov. Neupravičene in nepredvidene stroške bodo krile Občine same. Vezno na proračunsko postavko 18178.

OB064-06-0063 Inv. transfer za nakup opreme za Knjižnico Logatec 25.000 €

Namen in cilj

Sredstva so namenjena sistematičnemu dopolnjevanju knjižnične zbirke Knjižnice Logatec. Nakup knjižničnega gradiva poteka v skladu s Strokovnimi priporočili in standardi za splošne knjižnice ter na podlagi letnega načrta nabave gradiva. Cilj je zagotavljanje kakovostne, raznovrstne in aktualne knjižnične ponudbe za vse uporabniške skupine ter s tem spodbujanje bralne kulture in dostopa do znanja. Uspešnost izvedbe se spremlja prek števila kupljenih enot knjižničnega gradiva, deleža novih izdaj v zbirki ter skladnosti nabave z letnim načrtom in priporočili stroke. Rezultati se izkazujejo v letnem poročilu knjižnice, kjer se med drugim spremljajo tudi kazalniki, kot so povečanje izposoje, obseg posodobljenega gradiva ter zadovoljstvo uporabnikov.

OB064-20-0003 Nabava opreme - kulturni programi **15.000 €**

Namen in cilj

Sredstva so namenjena za prijavo na razpis Ministrstva za kulturo, za nakup opreme ali za izvedbo vzdrževalnih del.

Občini Logatec bi želeli nakupiti avdio-video opremo, ki bi jo potrebovali za izvajanje javnih prireditev. V sklopu obnove Sržkove domačije si želimo vzpostaviti digitalni muzej. Za potrebe vzpostavitve bi se nakupila potrebna muzejska avdio-vizualna oprema.

1805 Šport in prostočasne aktivnosti **322.466 €**

18059001 Programi športa **300.466 €**

OB064-15-0002 Športni park Sekirica **38.348 €**

Namen in cilj

Sredstva so bila namenjena investicijskemu vzdrževanju nogometnega igrišča v Logatcu. Projekt je bil izveden v treh fazah, ki so zajemale rekonstrukcijo nogometnega igrišča, gradnjo krožne atletske proge, ureditev okolice, deviacijo dostopne poti in gradnjo novega servisnega objekta. Poleg tega je na lokaciji Sekirica predvidena ureditev igrišča za odbojko na mivki. Objekti in površine so skladni z veljavnim občinskim prostorskim načrtom (enota BL-60). Za zagotovitev dolgoročne funkcionalnosti objekta bo potrebno redno vzdrževanje vseh športnih površin, infrastrukture in servisnega objekta.

OB064-16-0007 OBNOVA BAZENA **2.118 €**

Namen in cilj

Sredstva so namenjena obnovo in investicijske izboljšave bazena v GRC Zapolje.

OB064-17-0022 Ureditev Športnega parka ŠRC Kovk Rovte **100.000 €**

Namen in cilj

Sredstva so namenjena za ureditev glavnega igrišča – večnamenske športne ploščadi. Gradbeno dovoljenje za ureditev celotnega športnega parka Rovte je bilo pridobljeno v letu 2019. Izdelani so tudi že projekti za izvedbo (PZI). Investicije ureditve športnega parka Rovte zajema tri večje sklope in sicer:

- ureditev športnega parka Rovte, ki zajema izgradnjo večnamenskega objekta, obnovo obstoječih športnih igrišč, dograditev novega igrišča za odbojko, premestitev otroškega igrišča, ureditev dovoza in parkirišč za uporabnike parka, ureditev zelenih površin in namestitev urbane opreme.

OB064-18-0005 Športna dvorana Logatec **35.000 €**

Namen in cilj

Sredstva so namenjena obnovam in investicijskim izboljšavam.

OB064-22-0001 Prenova nekdanjega kopališča Mareke **1.000 €**

Namen in cilj

Občina Logatec je lastnica zemljišč, na katerih je nekoč delovalo letno kopališče Mareke. Zaradi vedno večjih potreb po urejenih zelenih in prostočasnih površinah si občina prizadeva za prenovo tega območja. Cilj je vzpostaviti zeleno oazo, namenjeno športno-rekreativnim dejavnostim, kot so bazen, pumptrack, drsališče, tekaške poti in fitnes na prostem, ter prireditvenemu prostoru, ki bo oblikovan tako, da ne bo motil okoliških prebivalcev.

OB064-23-0002 Investicijsko vzdrževanje in obnove zunanjih športnih površin **25.000 €**

Namen in cilj

Sredstva so namenjena za obratovanje in vzdrževanje zunanjih športnih objektov, ki so v lasti Občine Logatec. Občina Logatec skrbi za urejenost, varnost in funkcionalnost teh površin, saj predstavljajo pomembno infrastrukturo za športno in rekreativno dejavnost prebivalcev vseh starostnih skupin. Poleg

vzdrževanja zunanjih športnih igrišč (npr. nogometna igrišča, večnamenska športna igrišča, košarkarska in odbojkarska igrišča) občina upravlja in vzdržuje tudi druge športne objekte in površine, za katere lokalna skupnost izkazuje javni interes in ki služijo širši javnosti. Sem sodijo tudi specifične športne površine, kot so smučarske skakalnice, urejene smučarsko-tekaške proge ter druga športna infrastruktura, ki omogoča izvedbo športno-rekreativnih dejavnosti na prostem. Sredstva vključujejo tudi stroške najema zemljišč, kadar objekti niso v lasti občine, a se uporabljajo v javnem interesu (npr. najemnina Slovenskim železnicam za uporabo zemljišča, kjer je urejeno športno igrišče). Vzdrževanje te infrastrukture vključuje košnjo, pluženje in pripravo terenov, obnovo dotrajanih elementov, zagotavljanje varnostnih standardov ter redne preglede in popravila opreme. Namen sredstev je zagotoviti varno, dostopno in kvalitetno športno infrastrukturo, ki spodbuja športno udejstvovanje prebivalcev, prispeva k zdravemu življenjskemu slogu in omogoča organizacijo različnih športnih prireditev ter aktivnosti. Občina s tem podpira tako rekreativne kot tudi tekmovalne športne dejavnosti, ki imajo pomembno vlogo pri razvoju lokalne skupnosti, povezovanju društev ter spodbujanju aktivnega preživljanja prostega časa med občani.

OB064-24-0001 Ureditev pokritega balinišča (ŽP in Zapolje) 99.000 €

Namen in cilj

V industrijski coni Zapolje se nahaja območje, ki je v lasti Prostovoljnega gasilskega društva Kli Logatec. Na delu gradbene parcele, ki obsega gasilski dom, balinišče, nadstrešnico ter parkirišče, se predvideva ureditev balinišča, ki bo nadkrito z jekleno strešno konstrukcijo. Ostali objekti in ureditve se ohranijo. Gasilski dom se opremi s komunalnimi priključki (vodovod, kanalizacija, elektrika in telekomunikacije).

Na parc. št. 1550/33, k.o. Dolenji Logatec. ki je v lasti Občine Logatec, stoji odprto balinišče in pritlična stavba balinarskega kluba. Na parc. št. 1550/38, k.o. Dolenji Logatec, ki je v lasti RS, sta urejena peščeno otroško igrišče z igrali in makadamsko parkirišče. Na gradbeni parceli, in obsega balinišče, objekt, otroško igrišče ter parkirišče je predvidena ureditev novega balinišča, ki bo nadkrito z jekleno konstrukcijo. Stavba balinarskega kluba se ohranja.

18059002 Programi za mladino 22.000 €

OB064-26-0013 Izgradnja mladinskega centra 22.000 €

Namen in cilj

V občini Logatec obstaja znatna potreba po izboljšanju kakovostnega preživljanja prostega časa mladih. Kljub prizadevanjem nekaterih društev je ponudba mladinskih aktivnosti še vedno pomanjkljiva, zaradi česar mladi pogosto preživljajo čas v lokalih, na ulicah in drugih neprimernih prostorih. Posledično se povečuje tudi pojav kaznivih dejanj v območjih, kjer se mladi zadržujejo. Poleg tega velik delež mladih, ki odidejo na študij, se ne vrača več v svoj domači kraj, kar predstavlja izziv za razvoj lokalne skupnosti. Na podlagi rezultatov ankete med mladimi v občini so se jasno opredelili za potrebo po vzpostavitvi mladinskega centra, kjer bi potekale želene vsebine in aktivnosti, ki bi jih spodbudile k aktivnemu, varnemu in kakovostnemu preživljanju prostega časa. Občina je že kupila primeren objekt, ki bo namenjen mladinskemu centru, zato bo proračunska postavka namenjena tudi ureditvi in prilagoditvi tega prostora, da bo ustrezal potrebam mladih ter omogočal izvajanje različnih programov in aktivnosti. Vzpostavitev mladinskega centra bo ključni korak k ustvarjanju spodbudnega okolja za mlade ter prispevala k njihovi večji vključenosti, socialni koheziji in zadržanju mladih v občini.

19 IZOBRAŽEVANJE 364.979 €

1902 Varstvo in vzgoja predšolskih otrok 151.800 €

19029001 Vrtci 151.800 €

OB064-06-0041 Obnova vrtcev - VRTEC KURIRČEK 107.600 €

Namen in cilj

Investicijsko vzdrževanje in obnove vrtcev.

OB064-06-0066 Inv. transfer za nakup opreme v vrtcih **44.200 €**

Namen in cilj

Nakup računalnikov, monitorjev, fotoaparatov in manjših kuhinjskih aparatov

Zaradi krajše življenjske dobe tehničnih naprav (tiskalniki, računalniki, monitorji, fotoaparati, multipraktiki, mešalci, tehtnice, sesalniki ipd.) je potrebna njihova sprotna zamenjava, saj so bistveni za nemoteno delo enot.

1903 Primarno in sekundarno izobraževanje **213.179 €**

19039001 Osnovno šolstvo **213.179 €**

OB064-06-0067 Inv. transfer za nakup opreme v šolah **29.179 €**

Namen in cilj

Dopolnjevanje računalniške opreme - Za zagotovitev ustrezne digitalne podpore pouku ter obnovo dotrajane opreme je predvidena dopolnitev računalniške opreme v vrednosti 10.000 EUR v letu 2026.

OB064-06-0068 Inv. transfer za nakup opreme v OŠ Tabor **30.000 €**

Namen in cilj

Investicijski transferji so namenjeni financiranju najbolj nujnih vzdrževalnih del na matični šoli in njenih podružnicah ter zamenjavi dotrajane opreme. Namen je zagotoviti varno, funkcionalno in sodobno učno okolje, ki podpira kakovostno izvajanje vzgojno-izobraževalnega procesa. Redno vzdrževanje in posodobitve omogočajo nemoteno delovanje šolskih dejavnosti ter zmanjšujejo tveganja za poškodbe in materialno škodo. Vzdrževanje varnih in primernih prostorov matične šole in podružnic, ki omogočajo nemoteno izvajanje pedagoških in drugih dejavnosti v skladu s predpisi o varnosti pri delu ter zagotavljajo kakovostno učno in delovno okolje za učence in zaposlene. Izvedba nujnih vzdrževalnih del in zamenjava dotrajane opreme na matični šoli in podružnicah, da se zagotovi varno, urejeno in funkcionalno okolje za učence in zaposlene ter se s tem preprečijo poškodbe in podaljša življenjska doba šolskih prostorov in opreme.

OB064-06-0069 Inv. transfer za nakup opreme v OŠ Rovte **95.000 €**

Namen in cilj

Investicijski transferji so namenjeni zamenjavi iztrošene ali okvarjene opreme, ki je ključna za varno in učinkovito delovanje vzgojno-izobraževalnega zavoda. V letu 2026 namerava šola sredstva nameniti za: menjavo dotrajane IKT-opreme, predvsem računalnikov in interaktivnih zaslonov, posodobitev varnostnih sistemov, vključno z: nadgradnjo ali postavitvijo video nadzora, zamenjavo ključnih komponent protipožarnega sistema, kot so strešne protipožarne lopute in prenosne sirene. Gre za zagotavljanje sprotnega in rednega vzdrževanja stavbe matične šole in podružnice, preprečevanje večjih poškodb na objektih in opremi, ohranjanje zdravega in varnega okolja za učence in zaposlene, posodabljanje IKT opreme in omrežja ter opreme v učilnicah, postopno zamenjavo iztrošenih strojev in naprav v šolski kuhinji.

OB064-17-0026 Jedilnica in širitev OŠ TABOR **1.000 €**

Namen in cilj

Investicija širitve Osnovne šole Tabor Logatec v 33-oddelčno šolo v letu 2026 še ne bo izvedena, saj je v tem obdobju predvidena pridobitev ustrezne projektne dokumentacije ter gradbenega dovoljenja, kar je nujen pogoj za začetek gradbenih del.

Gre za obsežen in kompleksno načrtovan projekt, ki zahteva usklajevanje in prilagoditve glede na prostorsko zakonodajo in strokovne podlage, kar vpliva na časovno dinamiko pripravljalnih postopkov.

OB064-25-0006 Širitev OŠ Rovte	30.000 €

Namen in cilj

Zaradi stalnega povečevanja števila učencev na Osnovni šoli Rovte postaja prostorska stiska vedno bolj pereča, kar zahteva širitev obstoječih kapacitet. Povečane potrebe po dodatnih učilnicah narekujejo tudi razmislek o širitvi šolske kuhinje ter zagotovitvi ustreznih spremljevalnih prostorov. Občina Logatec je zato naročila izdelavo idejne zasnove za nadomestno gradnjo na lokaciji starega gasilskega doma pri OŠ Rovte. Idejna zasnova predvideva nivojsko povezavo z obstoječo šolo preko klančin, s čimer je omogočena funkcionalna dostopnost in povezava med objektoma. V novem prizidku so predvideni: večji prireditveni prostor, dve sodobni učilnici, kabinet za strokovne delavce in sanitarije. Pričakuje se sofinanciranje s strani Ministrstva za vzgojo in izobraževanje. (razpis za sofinanciranje investicij v osnovno šolstvo, ki se nanaša na obdobje 2026–2029).

OB064-25-0008 Prenova telovadnice v OŠ Tabor	28.000 €

Namen in cilj

Izvedena je bila menjava parketa in luči. V kolikor bo potrebno opraviti dodatna, manjša vzdrževalna dela, so sredstva zagotovljena v okviru te proračunske postavke.

6 PRILOGE

1. Splošni del I.
2. Posebni del II.
3. NRP 26-30

OBČINA LOGATEC

ŽUPAN

www.logatec.si
e: obcina.logatec@logatec.si
Tržaška cesta 50 A, 1370 Logatec
t: 01 759 06 00, f: 01 759 06 20

Digitalni podpis

DOKUMENT JE ELEKTRONSKO PODPISAN
Podpisnik: Berto Menard
Izdajatelj: SIGEN-CA G2
Serijska št.: 00D684925E00000000572DA5CB
Potek veljavnosti: 01. 12. 2030
Čas podpisa: 14. 09. 2026 11:32
Št. dokumenta: 013-15/2026-10

Številka: 013-15/2026
Datum: 9. 9. 2026

OBČINSKI SVET OBČINE LOGATEC

Zadeva: Predlog Odloka o spremembah in dopolnitvah Odloka o podlagah za odmero komunalnega prispevka za obstoječo komunalno opremo ter odmera in izračun komunalnega prispevka za obstoječo komunalno opremo na območju občine Logatec

Skrajšani postopek

PREDLAGATELJ:
- Berto Menard, župan

POROČEVALEC:
- Tatjana Bedene Benčina, Vodja oddelka za urejanje prostora in varstvo okolja

MDT:
- Odbor za urejanje prostora, varstvo okolja in infrastrukturo
- Odbor za gospodarjenje z nepremičninami in opremljanje stavbnih zemljišč
- Statutarno pravna komisija

PREDLOG SKLEPA:

Občinski svet Občine Logatec sprejme Odlok o spremembah in dopolnitvah Odloka o podlagah za odmero komunalnega prispevka za obstoječo komunalno opremo ter odmera in izračun komunalnega prispevka za obstoječo komunalno opremo na območju občine Logatec, v skrajšanem postopku, v predlaganem besedilu.

Berto Menard
ŽUPAN

PRILOGE:
- Predlog Odloka o spremembah in dopolnitvah Odloka o podlagah za odmero komunalnega prispevka za obstoječo komunalno opremo ter odmera in izračun komunalnega prispevka za obstoječo komunalno opremo na območju občine Logatec
- Vnos sprememb v Odlok o podlagah za odmero komunalnega prispevka za obstoječo komunalno opremo ter odmera in izračun komunalnega prispevka za obstoječo komunalno opremo na območju občine Logatec

Odlok o spremembah in dopolnitvah Odloka o podlagah za odmero komunalnega prispevka za obstoječo komunalno opremo ter odmera in izračun komunalnega prispevka za obstoječo komunalno opremo na območju občine Logatec

I. UVOD

1. Ocena stanja in razlogi za sprejetje odloka ter pravna podlaga

Pravna podlaga:

- 228., 230., 231., 238. in 242. člen Zakona o urejanju prostora (Uradni list RS, št. 199/21, 18/23 – ZDU-1O, 78/23 – ZUNPEOVE, 95/23 – ZIUOPZP, 23/24, 109/24, 25/25 – odl. US, 75/25 in 14/26),
- Uredba o programu opremljanja in podlagah za odmero komunalnega prispevka za obstoječo komunalno opremo ter o izračunu komunalnega prispevka in prispevka za začasne objekte (Uradni list RS, št. 53/26),
- Pravilnik o povprečnih stroških obstoječe komunalne opreme na enoto mere in izračunu komunalnega prispevka na podlagi nadomestnih podlag (Uradni list RS, št. 89/22),
- 15. člen Statuta Občine Logatec (Logaške novice, št. 12/20 in 6/25),
- 84. člen Poslovnika Občinskega sveta Občine Logatec (Logaške novice, št. 2/14 in 6/25).

Ocena stanja in razlogi za sprejetje:

Občinski svet Občine Logatec je dne 21. 11. 2019 sprejel Odlok o podlagah za odmero komunalnega prispevka za obstoječo komunalno opremo ter odmero in izračun komunalnega prispevka za obstoječo komunalno opremo na območju občine Logatec (Logaške novice, št. 10/19; v nadaljnjem besedilu: Odlok 2019). Odlok določa podlage in merila za odmero komunalnega prispevka za obstoječo komunalno opremo na območju Občine Logatec. V letu 2023 je Občinski svet Občine Logatec sprejel Odlok o spremembah odloka o podlagah za odmero komunalnega prispevka za obstoječo komunalno opremo ter odmero in izračun komunalnega prispevka za obstoječo komunalno opremo na območju občine Logatec (Logaške novice, št. 12/23; v nadaljnjem besedilu: Odlok 2023). S spremembo se je spremenilo določilo 8. člena Odloka 2019, in sicer se je spremenila prispevna stopnja zavezanca pri vseh vrstah opreme (cestno omrežje, kanalizacijsko omrežje, vodovodno omrežje in javne površine) na 78%. Ostale določbe Odloka 2019 so ostale nespremenjene.

Za območje Grapovčnika je Občinski svet Občine Logatec v letu 2013 sprejel posebno podlago za odmero komunalnega prispevka, t.j. Odlok o programu opremljanja stavbnih zemljišč za območje Grapovčnika (Logaške novice, št. 5/13) – v nadaljevanju: Odlok Grapovčnik.

Veljavni Zakon o urejanju prostora (v nadaljevanju: ZUreP-3) določa, da se komunalni prispevek za obstoječo komunalno opremo odmerja na območju celotne občine, pri čemer vključitev zemljišča v oskrbno območje ni pogoj za odmero. Navedeno pomeni, da mora biti odmera komunalnega prispevka za obstoječo komunalno opremo urejena enotno, torej v enem odloku. ZUreP-3 občini omogoča tudi uporabo povprečnih stroškov obstoječe komunalne opreme na enoto mere, določenih z državnim predpisom.

S trenutno predlagano spremembo Odloka 2019 želi Občina Logatec uskladiti določila Odloka 2019 z veljavno zakonodajo in odpraviti Odlok Grapovčnik.

Zato se predlagajo le naslednje spremembe: posodobitev sklicev na državne predpise, ki so prenehali veljati, uskladitev posameznih določb, ki so ožje od veljavnega ZUreP-3, ter prenehanje veljavnosti posebnega Odloka za Grapovčnik iz leta 2013. Ostale določbe Odloka 2019 se ohranijo in ostanejo nespremenjene.

2. Cilji in načela odloka

Glavni cilj predlaganih sprememb je zagotoviti enotno in z veljavno zakonodajo skladno uporabo podlag za odmero komunalnega prispevka za obstoječo komunalno opremo na območju celotne Občine Logatec ter odpraviti Odlok Grapovčnik.

Predlagane spremembe temeljijo na načelu minimalnega posega v Odlok 2019. Obstoječe podlage, merila, stopnje, faktorji, oprostitve in pravila o preteklih vlaganjih se ohranijo, kolikor niso v nasprotju z veljavno zakonodajo. V odlok se ne prepisujejo določbe ZUreP-3 in podzakonskih predpisov, ki veljajo neposredno.

3. Ocena finančnih posledic

Predlagane spremembe ne povzročajo neposrednih dodatnih odhodkov proračuna Občine Logatec. Ohranijo se obstoječe številčne vrednosti stroškov na enoto mere, prispevna stopnja, faktorji in druga občinska merila. S predlagano novelo se ne uvaja nov način vrednotenja obstoječe komunalne opreme.

Prenehanje veljavnosti posebnega Odloka Grapovčnik, sprejetega leta 2013, pomeni, da se bo tudi na tem območju komunalni prispevek za obstoječo komunalno opremo odmerjal na podlagi določil iz Odloka 2019. Morebitni vpliv na prihodke iz naslova komunalnega prispevka bo zato odvisen od posameznih prihodnjih odmer.

Ker gre za manj zahtevne spremembe, uskladitev z državnimi predpisi in prenehanje veljavnosti splošnega akta, se predlaga skrajšani postopek po 84. členu Poslovnika Občinskega sveta Občine Logatec.

II. PREDLOG BESEDILA ODLOKA

Na podlagi 228., 230., 231., 238. in 242. člena Zakona o urejanju prostora (Uradni list RS, št. 199/21, 18/23 – ZDU-1O, 78/23 – ZUNPEOVE, 95/23 – ZIUOPZP, 23/24, 109/24, 25/25 – odl. US, 75/25 in 14/26), 21. člena Uredbe o programu opremljanja in podlagah za odmero komunalnega prispevka za obstoječo komunalno opremo ter o izračunu komunalnega prispevka in prispevka za začasne objekte (Uradni list RS, št. 53/26), 1. in 2. člena Pravilnika o povprečnih stroških obstoječe komunalne opreme na enoto mere in izračunu komunalnega prispevka na podlagi nadomestnih podlag (Uradni list RS, št. 89/22) ter 15. člena Statuta Občine Logatec (Logaške novice, št. 12/20 in 6/25) je Občinski svet Občine Logatec na __. redni seji, dne __. __. 2026, sprejel

O D L O K

o spremembah in dopolnitvah Odloka o podlagah za odmero komunalnega prispevka za obstoječo komunalno opremo ter odmera in izračun komunalnega prispevka za obstoječo komunalno opremo na območju občine Logatec

1. člen

V Odloku o podlagah za odmero komunalnega prispevka za obstoječo komunalno opremo ter odmera in izračun komunalnega prispevka za obstoječo komunalno opremo na območju občine Logatec (Logaške novice, št. 10/19 in 12/23; v nadaljnjem besedilu: Odlok) se prvi odstavek 5. člena spremeni tako, da se glasi:

»(1) Stroški obstoječe komunalne opreme in preračun stroškov obstoječe komunalne opreme na enoto mere so določeni skladno z 21. členom Uredbe o programu opremljanja in podlagah za odmero komunalnega prispevka za obstoječo komunalno opremo ter o izračunu komunalnega prispevka in prispevka za začasne objekte (Uradni list RS, št. 53/26) in z uporabo 2. člena Pravilnika o povprečnih stroških obstoječe komunalne opreme na enoto mere in izračunu komunalnega prispevka na podlagi nadomestnih podlag (Uradni list RS, št. 89/22).«

2. člen

V Odloku se 9. člen spremeni tako, da se glasi:
»Komunalni prispevek za obstoječo komunalno opremo se izračuna in odmeri v skladu z zakonom, ki ureja prostor, in uredbo, ki jo predpiše vlada.«

3. člen

V Odloku se druga alineja drugega odstavka 11. člena črta.

4. člen

V Odloku se 12. člen črta.

KONČNI DOLOČBI

5. člen

Z dnem uveljavitve tega odloka preneha veljati Odlok o programu opremljanja stavbnih zemljišč za območje Grapovčnika (Logaške novice, št. 5/13).

6. člen

Ta odlok začne veljati petnajsti dan po objavi v uradnem glasilu.

Številka: 007-22/2026
Datum:

Berto Menard
ŽUPAN

III. OBRAZLOŽITEV

K 1. členu

Veljavni prvi odstavek 5. člena se sklicuje na Uredbo iz leta 2019 in Pravilnik iz leta 2018, ki ne predstavljata več veljavne pravne podlage. Zato se sklic nadomesti z navedbo trenutno veljavne Uredbe o programu opremljanja in podlagah za odmero komunalnega prispevka za obstoječo komunalno opremo ter o izračunu komunalnega prispevka in prispevka za začasne objekte (Uradni list RS, št. 53/26) in Pravilnika o povprečnih stroških obstoječe komunalne opreme na enoto mere in izračunu komunalnega prispevka na podlagi nadomestnih podlag (Uradni list RS, št. 89/22). Občina s tem ohranja konkretne vrednosti stroškov na enoto mere iz drugega odstavka 5. člena, ki se s to novelo ne spreminjajo.

K 2. členu

Sedanji 9. člen se neposredno sklicuje na Uredbo iz leta 2019, ki je prenehala veljati 28. marca 2026. Določba se zato spremeni tako, da glede izračuna in odmere komunalnega prispevka napotuje na zakon, ki ureja prostor, in uredbo, ki jo predpiše Vlada Republike Slovenije. Vsebinski občinski parametri odmere se s tem ne spreminjajo.

K 3. členu

Drugi odstavek 11. člena omogoča obročno plačilo tudi pri naknadni priključitvi obstoječega objekta na novo vrsto obstoječe komunalne opreme, kadar pri tem ne gre za izboljšanje opremljenosti. Po prvem odstavku 238. člena ZUreP-3 lahko občina obročno plačevanje predpiše le v primeru odmere zaradi izboljšanja opremljenosti zemljišča in pri akontaciji komunalnega prispevka za novo komunalno opremo. Trenutno določilo drugega odstavka 11. člena tako presega možnosti obročnega odplačevanja komunalnega prispevka, ki jih določa ZUreP-3. Ker predmetni odlok ureja obstoječo komunalno opremo, se druga alineja drugega odstavka 11. člena črta. Preostala ureditev 11. člena, vključno z največ 24 mesečnimi obroki, se ohrani. Ostala pravila 238. člena ZUreP-3 se uporabljajo neposredno in se v odlok ne prepisujejo.

K 4. členu

12. člen se črta, ker vprašanje upoštevanja preteklih vlaganj oziroma že poravnanih obveznosti pri odstranitvi obstoječega objekta in gradnji novega objekta neposredno ureja 242. člen ZUreP-3, način njihovega upoštevanja pri izračunu komunalnega prispevka pa 27. člen Uredbe. Z ohranitvijo posebne občinske ureditve bi se po nepotrebnem podvajala zakonska in podzakonska ureditev, zato se navedeno vprašanje po spremembi presoja neposredno na podlagi veljavnih državnih predpisov.

K 5. členu

Odlok Grapovčnik 2013 je bil sprejet kot poseben program opremljanja za območje Grapovčnika in določa lastna obračunska območja ter lastne stroške na enoto mere. Po veljavnem tretjem odstavku 228. člena ZUreP-3 se komunalni prispevek za obstoječo komunalno opremo odmerja na območju celotne občine, pri čemer vključitev zemljišča v oskrbno območje ni pogoj za odmero.

Odlok 2019 že določa podlage za območje občine Logatec, stroški na enoto mere pa ostajajo določeni po državnih povprečnih vrednostih. Zato se za prihodnje odmere obstoječe komunalne opreme posebna podlaga iz leta 2013 odpravi. Prenehanje veljavnosti se nanaša izključno na Odlok o programu opremljanja stavbnih zemljišč za območje Grapovčnika (Logaške novice, št. 5/13) in ne posega v poznejši Odlok o programu opremljanja za del območja OLN Grapovčnik DL S5-S2 – 2. faza (Logaške novice, št. 4/22).

K 6. členu

Določa se začetek veljavnosti odloka petnajsti dan po objavi v uradnem glasilu Občine Logatec, skladno s splošnim pravilom 85. člena Poslovnika Občinskega sveta Občine Logatec.

Pripravil-a:
Tatjana Bedene Benčina
Vodja oddelka za urejanje prostora in varstvo okolja

Berto Menard
ŽUPAN

IV. VNOS SPREMEMB

Opozorilo: Neuradno prečiščeno besedilo pravnega akta predstavlja zgolj informativni delovni pripomoček, glede katerega lokalna skupnost ne jamči odškodninsko ali kako drugače.

Neuradno prečiščeno besedilo Odloka o podlagah za odmero komunalnega prispevka za obstoječo komunalno opremo ter odmera in izračun komunalnega prispevka za obstoječo komunalno opremo na območju občine Logatec obsega:

- Odlok o podlagah za odmero komunalnega prispevka za obstoječo komunalno opremo ter odmera in izračun komunalnega prispevka za obstoječo komunalno opremo na območju občine Logatec (Logaške novice, št. 10/19),
- Odlok o spremembah Odloka o podlagah za odmero komunalnega prispevka za obstoječo komunalno opremo ter odmera in izračun komunalnega prispevka za obstoječo komunalno opremo na območju občine Logatec (Logaške novice, št. 12/23),
- Odlok o spremembah in dopolnitvah Odloka o podlagah za odmero komunalnega prispevka za obstoječo komunalno opremo ter odmera in izračun komunalnega prispevka za obstoječo komunalno opremo na območju občine Logatec (Logaške novice, št. __/26).

(Besedilo, ki je označeno z rdečo barvo in rumeno podlago (»primer«), predstavlja spremembo glede na veljaven Odlok)

Na podlagi 228., 230., 231., 238. in 242. člena Zakona o urejanju prostora (Uradni list RS, št. 199/21, 18/23 – ZDU-1O, 78/23 – ZUNPEOVE, 95/23 – ZIUOPZP, 23/24, 109/24, 25/25 – odl. US, 75/25 in 14/26), 21. člena Uredbe o programu opremljanja in podlagah za odmero komunalnega prispevka za obstoječo komunalno opremo ter o izračunu komunalnega prispevka in prispevka za začasne objekte (Uradni list RS, št. 53/26), Pravilnika o povprečnih stroških obstoječe komunalne opreme na enoto mere in izračunu komunalnega prispevka na podlagi nadomestnih podlag (Uradni list RS, št. 89/22) ter 15. člena Statuta Občine Logatec (Logaške novice, št. 12/20 in 6/25) je Občinski svet Občine Logatec na __. redni seji, dne __. __. 2026, sprejel

ODLOK

o podlagah za odmero komunalnega prispevka za obstoječo komunalno opremo ter odmera in izračun komunalnega prispevka za obstoječo komunalno opremo na območju občine Logatec

I. SPLOŠNE DOLOČBE

1. člen

(1) S tem odlokom se sprejmejo podlage za odmero in izračun komunalnega prispevka za obstoječo komunalno opremo na območju občine Logatec (v nadaljnjem besedilu: Odlok o podlagah za odmero komunalnega prispevka), ki so:

- stroški obstoječe komunalne opreme,
- preračun stroškov obstoječe komunalne opreme na enoto mere,
- merila za odmero komunalnega prispevka za obstoječo komunalno opremo ter
- oskrbna območja za posamezno vrsto komunalne opreme.

(2) Stroški obstoječe komunalne opreme so določeni na podlagi predpisa, ki ureja podlage za odmero komunalnega prispevka za obstoječo komunalno opremo ter o izračunu in odmeri komunalnega prispevka.

(3) Oskrbna območja so razvidna v grafičnem delu Odloka o podlagah za odmero komunalnega prispevka.

2. člen

V Odloku o podlagah za odmero komunalnega prispevka uporabljeni pojmi imajo enak pomen, kot jih določajo predpisi s področja prostorskega načrtovanja in gradnje objektov ter predpisi, ki urejajo merila za odmero komunalnega prispevka.

3. člen

(1) Odlok o podlagah za odmero komunalnega prispevka vsebuje:

- vrste obstoječe komunalne opreme, ki jo Občina Logatec zagotavlja na oskrbnih območjih,
- oskrbna območja,
- stroški obstoječe komunalne opreme in preračun stroškov obstoječe komunalne opreme na enoto mere,
- podlage in merila za odmero komunalnega prispevka za obstoječo komunalno opremo.

(2) Sestavni del Odloka o podlagah za odmero komunalnega prispevka so tudi naslednje grafične priloge:

- Priloga 1 - Prikaz oskrbnega območja – Cestno omrežje in Javne površine,
- Priloga 2 - Prikaz oskrbnega območja – Kanalizacijsko omrežje,
- Priloga 3 - Prikaz oskrbnega območja – Vodovodno omrežje,
- Priloga 4 - Prikaz območij – Upoštevanje preteklih vlaganj.

II. OBSTOJEČA KOMUNALNA OPREMA IN OSKRBNA OBMOČJA

4. člen

Odlok o podlagah za odmero komunalnega prispevka obravnava naslednjo obstoječo komunalno opremo na obravnavanem območju:

- cestno omrežje (oznaka oskrbnega območja C),
- kanalizacijsko omrežje (oznaka oskrbnega območja K),
- vodovodno omrežje (oznaka oskrbnega območja V) in
- javne površine (oznaka oskrbnega območja JP).

III. PODLAGE IN MERILA ZA ODMERO KOMUNALNEGA PRISPEVKA ZA OBSTOJEČO KOMUNALNO OPREMO

5. člen

(1) ~~Stroški obstoječe komunalne opreme in preračun stroškov obstoječe komunalne opreme na enoto mere so določeni skladno s 24. členom Uredbe o programu opremljanja stavbnih zemljišč in odloku o podlagah za odmero komunalnega prispevka za obstoječo komunalno opremo ter o izračunu in odmeri komunalnega prispevka (Uradni list RS, št. 20/19, 30/19 – popr., 34/19) in z uporabo 4. člena Pravilnika o podlagah za odmero komunalnega prispevka za obstoječo komunalno opremo na osnovi povprečnih stroškov opremljanja stavbnih zemljišč s posameznimi vrstami komunalne opreme (Uradni list RS, št. 66/18).~~

(1) Stroški obstoječe komunalne opreme in preračun stroškov obstoječe komunalne opreme na enoto mere so določeni skladno z 21. členom Uredbe o programu opremljanja in podlagah za odmero

komunalnega prispevka za obstoječo komunalno opremo ter o izračunu komunalnega prispevka in prispevka za začasne objekte (Uradni list RS, št. 53/26) in z uporabo 2. člena Pravilnika o povprečnih stroških obstoječe komunalne opreme na enoto mere in izračunu komunalnega prispevka na podlagi nadomestnih podlag (Uradni list RS, št. 89/22).

(2) Stroški obstoječe komunalne opreme in preračun stroškov obstoječe komunalne opreme na enoto mere s posameznimi vrstami komunalne opreme, preračunani na m² površine gradbene parcele (Cpo) in m² bruto tlorisne površine objekta (Cto) znašajo:

Vrsta opreme	Oznaka oskrbnega območja	Cpo [EUR/m²]	Cto [EUR/m²]
Cestno omrežje	OSO_C_1	17,50	48,00
Kanalizacijsko omrežje	OSO_K_1	5,40	11,00
Vodovodno omrežje	OSO_V_1	6,50	17,00
Javne površine	OSO_JP_1	0,70	2,00

6. člen

Razmerje med deležem gradbene parcele stavbe (Dpo) in deležem bruto tlorisne površine stavbe (Dto) pri izračunu komunalnega prispevka za obstoječo komunalno opremo na obravnavanem območju opremljanja je Dpo : Dto = 0,3 : 0,7.

7. člen

(1) Faktor namembnosti objekta (Fn) se opredeli glede na razdelitev, ki je navedena v enotni klasifikaciji vrst objektov (CC-SI). Faktor namembnosti objekta po tem odloku je:

Klas. št.	Klasifikacija	Faktor Fn
1110	Enostanovanjske stavbe	1,0
1121	Dvostanovanjske stavbe	1,1
1122	Tri- in večstanovanjske stavbe	1,3
1130	Stanovanjske stavbe za posebne družbene skupine	0,7
121	Gostinske stavbe	1,2
122	Poslovne in upravne stavbe	1,2
123	Trgovske stavbe in stavbe za storitvene dejavnosti	1,2
124	Stavbe za promet in stavbe za izvajanje komunikacij	0,8
125	Industrijske stavbe in skladišča	0,9
126	Stavbe splošnega družbenega pomena	0,7
127	Druge nestanovanjske stavbe	0,7

(2) Če klasifikacija objekta ni posebej navedena v zgornji tabeli, se faktor namembnosti objekta določi glede na skupino iz zgornje tabele, v katero se na podlagi enotne klasifikacije vrst objektov (CC-SI), objekt razvrsti. V primeru, da namembnosti objekta ni možno določiti na zgoraj opisan način velja, da je faktor namembnosti objekta za stavbe po tem odloku 1,0, za gradbeno inženirske objekte 0,3 ter za druge gradbene posege 0,1.

8. člen

Prispevna stopnja zavezanca (psz) je sorazmerni delež stroškov obstoječe komunalne opreme na enoto mere, ki se prenese na zavezanca za plačilo komunalnega prispevka. Prispevna stopnja zavezanca (psz) je enaka za posamezno vrsto obstoječe komunalne opreme na območju cele občine in znaša:

Vrsta opreme	Oznaka oskrbnega območja	psz [%]
Cestno omrežje	OSO_C_1	78 %
Kanalizacijsko omrežje	OSO_K_1	78 %
Vodovodno omrežje	OSO_V_1	78 %
Javne površine	OSO_JP_1	78 %

IV. IZRAČUN IN ODMERA KOMUNALNEGA PRISPEVKA

9. člen

~~Formulo za izračun višine komunalnega prispevka in postopek odmere komunalnega prispevka za obstoječo komunalno opremo določa Uredba o programu opremljanja stavbnih zemljišč in odloku o podlagah za odmero komunalnega prispevka za obstoječo komunalno opremo ter o izračunu in odmeri komunalnega prispevka.~~

Komunalni prispevek za obstoječo komunalno opremo se izračuna in odmeri v skladu z zakonom, ki ureja prostor, in uredbo, ki jo predpiše vlada.

10. člen

Pri odmeri komunalnega prispevka za obstoječo komunalno opremo zaradi izboljšanja opremljenosti se za izračun komunalnega prispevka namesto površine gradbene parcele stavbe upošteva površina, ki se določi kot zmnožek površine zemljišča pod stavbo in računskega faktorja površine (Fp). Faktor površine po tem odloku je 1,5.

11. člen

(1) Komunalni prispevek zaradi graditve zavezanec plača v enkratnem znesku, pred izdajo gradbenega dovoljenja.

(2) Kadar se obstoječim objektom komunalni prispevek odmeri po uradni dolžnosti, se zavezancem omogoči obročno odplačevanje, ko:

- se izboljša opremljenost stavbnega zemljišča s komunalno opremo
- ~~občina po uradni dolžnosti odmeri komunalni prispevek za obstoječo komunalno opremo potem, ko je komunalni prispevek zaradi graditve že odmerila in se objekt naknadno priključuje na novo vrsto obstoječe komunalne opreme, za katero mu komunalni prispevek še ni bil odmerjen, in pri tem ne gre za izboljšanje opremljenosti stavbnega zemljišča.~~

(3) Doba odplačevanja komunalnega prispevka za objekte iz prejšnjega odstavka ne sme biti daljša od 24 mesečnih obrokov.

~~12. člen~~

~~(1) V primeru rušenja zakonito zgrajenega objekta in izgradnje novega objekta na isti gradbeni parceli, se za nov objekt, ki se gradi, investitorju prizna, da so za objekt, ki se ga ruši, poravnane obveznosti iz naslova odmere komunalnega prispevka za tiste vrste komunalne opreme, na katero je objekt v času rušitve zakonito priključen.~~

~~(2) Komunalni prispevek za nov objekt iz prejšnjega odstavka, se investitorju odmeri na način, da se izračuna razliko med komunalnim prispevkom za nov objekt in komunalnim prispevkom za objekt, ki se ga ruši. Če je razlika pozitivna, se komunalni prispevek obračuna. V primeru negativne razlike se komunalni prispevek ne obračuna in ne vrača.~~

V. OPROSTITVE PLAČILA KOMUNALNEGA PRISPEVKA

13. člen

(1) Plačilo komunalnega prispevka za obstoječo komunalno opremo se v celoti oprosti za gradnjo naslednjih vrst objektov:

- za gradnjo neprofitnih stanovanj in »Nestanovanjske stavbe (CC-SI 12)«, kjer je 100 % investitor Občina Logatec ali država.
- za »Druge stavbe, ki niso uvrščene drugje (CC-SI 1274)«.

(2) Ob oprostitvi iz tega člena mora Občina Logatec oproščena sredstva v enaki višini nadomestiti iz nenamenskih prihodkov občinskega proračuna.

VI. PRETEKLA VLAGANJA

14. člen

(1) Pri odmeri komunalnega prispevka za obstoječo komunalno opremo se na podlagi vloge zavezanca za plačilo komunalnega prispevka upoštevajo pretekla vlaganja v obstoječo komunalno opremo v primeru:

- vlaganj zavezanca v izgradnjo posamezne vrste obstoječe komunalne opreme v obliki finančnih sredstev, pri čemer štejejo vlaganja od uveljavitve ZUreP-1 dalje (1. 1. 2003).
- ko je zavezanec oz. njegov pravni predhodnik od Občine Logatec oz. njenih pravnih predhodnikov, na območju, prikazanem v Prilogi 4, kupil zemljišče in je bil v kupnino vključen tudi komunalni prispevek, kar izhaja iz določb pogodbe v smislu »zemljišče opremljeno s primarno komunalno opremo na robu parcele« oziroma je razvidno iz višine kupnine m² zemljišča.
- ko zavezanec gradi na območju IOC Zapolje, kjer je družba TIM Impex d. o. o. zgradila komunalno opremo ter jo predala v last Občini Logatec.

(2) Zavezanec za plačilo komunalnega prispevka je v primeru uveljavljana preteklih vlaganj iz prejšnjega odstavka pristojnemu občinskemu organu dolžan predložiti vsa zahtevana dokazila.

(3) O upoštevanju predloženih dokazil iz prejšnjega odstavka odloči pristojni občinski organ. Ob upoštevanju dokazil iz druge alineje prvega odstavka tega člena pristojni občinski organ akontacijo

komunalnega prispevka določi na podlagi cenitvenega poročila »Ocenjevanje vrednosti komunalne opreme stavbnih zemljišč v industrijsko obrtni coni Logatec, v katastrski občini 2017 Dolenji Logatec« oz. »Ocenjevanje vrednosti komunalne opreme stavbnih zemljišč v industrijsko obrti coni Zapolje«. Ob upoštevanju dokazil iz tretje alineje prvega odstavka tega člena pristojni občinski organ upošteva pretekla vlaganja skladno z določbami »Pogodbe o prenosu dela komunalne infrastrukture v last Občine Logatec št. 351-40/2006, z dne 11. 4. 2006«.

(4) Pretekla vlaganja se revalorizirajo z metodologijo Statističnega urada Republike Slovenije.

VII. PREHODNE IN KONČNE DOLOČBE

15. člen

Odlok o podlagah za odmero komunalnega prispevka, vključno s prilogami, je na vpogled na sedežu Občine Logatec.

16. člen

(1) Z dnem uveljavitve Odloka o podlagah za odmero komunalnega prispevka preneha veljati Odlok o programu opremljanja stavbnih zemljišč in merilih za odmero komunalnega prispevka na območju občine Logatec (Logaške novice, št. 3/13, 12/13, 5/15, 5/17, 11/17).

(2) Postopki odmere komunalnega prispevka, začeti pred začetkom uporabe tega odloka, se končajo v skladu s predpisi, ki so veljali pred začetkom njegove uporabe.

17. člen

Ta odlok začne veljati osmi dan po objavi v uradnem glasilu, uporabljati pa se začne 1. januarja 2020.

~~Številka: 007-20/2019-9~~
~~Datum: 21. 11. 2019~~

~~Berto Menard, l.r.~~
~~ŽUPAN~~

Odlok o spremembah in dopolnitvah Odloka o podlagah za odmero komunalnega prispevka za obstoječo komunalno opremo ter odmera in izračun komunalnega prispevka za obstoječo komunalno opremo na območju občine Logatec (Logaške novice, št. __/26) vsebuje naslednji končni določbi:

KONČNI DOLOČBI

5. člen

Z dnem uveljavitve tega odloka preneha veljati Odlok o programu opremljanja stavbnih zemljišč za območje Grapovčnika (Logaške novice, št. 5/13).

6. člen

Ta odlok začne veljati petnajsti dan po objavi v uradnem glasilu Občine Logatec.

Številka: 007-22/2026-__
Logatec, __. __. 2026

Berto Menard
ŽUPAN

OBČINA LOGATEC

OBČINSKA UPRAVA

www.logatec.si
e: obcina.logatec@logatec.si
Tržaška cesta 50 A, 1370 Logatec
t: 01 759 06 00, f: 01 759 06 20

Digitalni podpis

DOKUMENT JE ELEKTRONSKO PODPISAN
Podpisnik: Berto Menard
Izdajatelj: SIGEN-CA G2
Serijska št.: 00D684925E00000000572DA5CB
Potek veljavnosti: 01. 12. 2030
Čas podpisa: 10. 09. 2026 16:44
Št. dokumenta: 013-15/2026-4

Številka: 031-15/2026-4
Datum: 9. 9. 2026

OBČINSKI SVET OBČINE LOGATEC

ZADEVA: PREDLOG SKLEPA O DELNEM POVRAČILU STROŠKOV ORGANIZATORJEM VOLILNE KAMPANJE ZA LOKALNE VOLITVE V OBČINI LOGATEC ZA VOLILNO LETO 2026

PREDLAGATELJ:
- Berto Menard, župan Občine Logatec

POROČEVALEC:
- Mateja Krvina, tajnik Občinske volilne komisije

MDT:
- Statutarno pravna komisija

PREDLOG SKLEPA:
Občinski svet Občine Logatec sprejme predlog Sklepa o delnem povračilu stroškov organizatorjem volilne kampanje za lokalne volitve v občini Logatec za volilno leto 2026.

Berto MENARD
ŽUPAN OBČINE LOGATEC

I. PREDLOG BESEDILA SKLEPA:

Na podlagi 28. člena Zakona o volilni in referendumski kampanji (Uradni list RS, št. 41/07, 103/07-ZPolS-D, 11/11, 28/11-odl. US in 98/13; v nadaljevanju: ZVRK) in 15. člena Statuta Občine Logatec (Logaške novice, št. 12/20 in 6/25) je Občinski svet Občine Logatec na _____. redni seji, dne _____, sprejel

SKLEP
o delnem povračilu stroškov organizatorjem volilne kampanje za lokalne volitve v občini Logatec za volilno leto 2026

1. člen

S tem sklepom se določijo upravičenci in kriteriji za delno povračilo stroškov volilne kampanje za lokalne volitve v občini Logatec za volilno leto 2026.

2. člen

Organizatorji volilne kampanje, katerih listam so pripadli mandati za člane občinskega sveta, imajo pravico do povrnitve stroškov volilne kampanje v višini 0,33 EUR za dobljeni glas, pri čemer skupni znesek povrnjenih stroškov ne sme preseči zneska porabljenih sredstev, razvidnega iz poročila predloženega občinskemu svetu in računskemu sodišču prek portala AJPES.

3. člen

Organizatorji volilne kampanje za župana, za katerih kandidate je glasovalo najmanj 10 % od skupnega števila volilnih upravičencev, ki so glasovali, imajo pravico do povrnitve stroškov volilne kampanje v višini 0,12 EUR za vsak dobljeni glas.

Če pride na volitvah za župana do drugega kroga glasovanja, sta kandidata, ki kandidirata v drugem krogu, do povračila stroškov v višini 0,12 EUR upravičena le na osnovi dobljenih glasov v tem krogu. Skupni znesek povrnjenih stroškov organizatorjem volilne kampanje za župana ne sme preseči zneska porabljenih sredstev, razvidnega iz poročila predloženega občinskemu svetu in računskemu sodišču prek portala AJPES.

4. člen

Stroški volilne kampanje za volitve članov v občinski svet ne smejo preseči 0,40 EUR na posameznega volilnega upravičenca v občini.

Stroški volilne kampanje za volitve župana ne smejo preseči 0,25 EUR na posameznega volilnega upravičenca v občini. Če pride do drugega kroga glasovanja, se stroški volilne kampanje za kandidata, ki na tem glasovanju kandidirata, lahko povečajo še za 0,15 EUR na posameznega volilnega upravičenca v občini.

5. člen

Organizator volilne kampanje za volitve v občinski svet ali za volitve za župana mora v 15 dneh po zaprtju transakcijskega računa predložiti predstavniškemu organu lokalne skupnosti in računskemu sodišču poročilo o vseh zbranih in porabljenih sredstvih za volilno kampanjo.

Poročilo iz prejšnjega odstavka mora vsebovati podatke iz 18. člena ZVRK.

6. člen

Organizatorju volilne kampanje za volitve v občinski svet ali za volitve za župana se na njegovo zahtevo povrnejo stroški volilne kampanje iz proračuna Občine Logatec najkasneje v 30 dneh po predložitvi poročila računskemu sodišču in občinskemu svetu.

7. člen

Ta sklep začne veljati naslednji dan po objavi v uradnem glasilu Občine Logatec oziroma v državnem uradnem listu.

Številka:
Logatec, _____

Župan Občine Logatec
Berto Menard

II. OBRAZLOŽITEV:

Na podlagi 28. člena Zakona o volilni in referendumski kampanji (Uradni list RS, št. 41/07, 103/07-ZPolS-D, 11/11, 28/11-odl. US in 98/13; v nadaljevanju: ZVRK) lokalna skupnost pred začetkom volilne kampanje določi višino delnega povračila stroškov organizatorjem volilne kampanje.

Lokalna skupnost lahko določi, da pripada delno povračilo stroškov samo organizatorjem volilne kampanje, ki so jim pripadli mandati v predstavniškem organu lokalne skupnosti (v nadaljevanju: občinski svet), in samo organizatorjem volilne kampanje za individualni organ lokalne skupnosti (v nadaljevanju: župan), katerih kandidati so dosegli določen odstotek od skupnega števila volilnih upravičencev, ki so glasovali, pri čemer odstotek, ki ga določi lokalna skupnost, ne sme presegati 10 %.

Višina delnega povračila stroškov organizatorjem volilne kampanje na volitvah za člane v občinskega sveta ne sme presegati višine povračila za dobljeni glas organizatorjem volilne kampanje za poslance državnega zbora. Vezano na povrnitev stroškov za volitve poslancev v državni zbor, katero višino določa prvi odstavek 24. člena ZVRK, znesek delnega povračila stroškov organizatorjem volilne kampanje na volitvah za člane občinskega sveta tako ne sme presegati 0,33 EUR za dobljeni glas, pri čemer skupni znesek povrnjenih stroškov ne sme preseči zneska porabljenih sredstev, razvidnega iz poročila občinskemu svetu in računskemu sodišču, ki se ga preloži preko portala AJPES.

Višina delnega povračila stroškov organizatorjem volilne kampanje za župana ne sme presegati višine povračila za dobljeni glas organizatorjem volilne kampanje za predsednika republike. Vezano na povrnitev stroškov za volitve predsednika republike, katero višino določa drugi odstavek 26. člena ZVRK, višina delnega povračila stroškov organizatorjem volilne kampanje za župana tako ne sme presegati 0,12 EUR za vsak dobljeni glas. Skupni znesek povrnjenih stroškov ne sme preseči zneska porabljenih sredstev, razvidnega iz poročila občinskemu svetu in računskemu sodišču, ki se ga preloži preko portala AJPES. Če pride na volitvah za župana do drugega kroga glasovanja, sta kandidata, ki kandidirata v drugem krogu, upravičena do povračila stroškov le na osnovi dobljenih glasov v tem drugem krogu.

Skladno z ZVRK so omejeni tudi skupni stroški volilne kampanje. V četrtem odstavku 23. člena ZVRK je določeno, da stroški volilne kampanje za volitve v občinski svet ne smejo preseči 0,40 eura na posameznega volilnega upravičenca v lokalni skupnosti. V petem odstavku 23. člena ZVRK pa je določeno, da stroški volilne kampanje za volitve župana ne smejo preseči 0,25 eura na posameznega volilnega upravičenca v lokalni skupnosti. Če pride do drugega kroga glasovanja, se stroški volilne kampanje za kandidata, ki na tem glasovanju kandidirata, lahko povečajo še za 0,15 eura na posameznega volilnega upravičenca v lokalni skupnosti.

S sprejetjem predlaganega sklepa se tako določa delno povračilo stroškov organizatorjem volilne kampanje, ki jim bodo pripadli mandati v občinskem svetu ter organizatorjem volilne kampanje za župana, če je njihov kandidat dosegel najmanj 10 % od skupnega števila volilnih upravičencev, ki so glasovali, v primeru drugega kroga pa na osnovi dobljenih glasov v tem drugem krogu.

S sprejetjem predlaganega sklepa se ne predvidevajo nikakršne dodatne finančne posledice. Finančna sredstva so zagotovljena v sprejetem proračunu za leto 2026.

Digitalni podpis

DOKUMENT JE ELEKTRONSKO PODPISAN
Podpisnik: Berto Menard
Izdajatelj: SIGEN-CA G2
Serijska št.: 00D684925E00000000572DA5CB
Potek veljavnosti: 01. 12. 2030
Čas podpisa: 10. 09. 2026 16:44
Št. dokumenta: 013-15/2026-9

OBČINA LOGATEC

ŽUPAN

www.logatec.si
e: obcina.logatec@logatec.si
Tržaška cesta 50 A, 1370 Logatec
t: 01 759 06 00, f: 01 759 06 20

Številka: 013-15/2026-9
Datum: 10. 9. 2026

OBČINSKI SVET OBČINE LOGATEC

ZADEVA: INFORMACIJA O DEJANSKEM STANJU IN PRIMERJAVA POTENCIALNIH LOKACIJ ZA IZGRADNJO NOVEGA GASILSKEGA DOMA PGD DOLNJI LOGATEC

PREDLAGATELJ:
- Berto Menard, župan

POROČEVALCI:
- Tatjana Bedene Benčina, Vodja oddelka za urejanje prostora in varstvo okolja
- mag. David Kogovšek, Vodja oddelka za investicije in gospodarske javne službe
- Rajko Bajc, občinski urbanist

MDT:
- Odbor za urejanje prostora, varstvo okolja in infrastrukturo
- Odbor za gospodarjenje z nepremičninami in opremljanje stavbnih zemljišč

PREDLOG SKLEPA:

1. **Občinski svet Občine Logatec se seznani z dejanskim stanjem in primerjavo potencialnih lokacij za izgradnjo novega gasilskega doma PGD Dolnji Logatec.**
2. **Občinski svet se seznani s finančnimi učinki pridobitve oziroma odsvojitve zadevnih zemljišč za potrebe izgradnje novega gasilskega doma PGD Dolnji Logatec.**

Berto Menard
ŽUPAN

I. PREDLOG BESEDILA SKLEPA:

Na podlagi 29. člena Zakona o lokalni samoupravi (Uradni list RS, št. 94/07–uradno prečiščeno besedilo, 76/08, 79/09, 51/10, 40/12–ZUJF, 11/14–popr., 14/15–ZUUJFO, 11/18–ZSPDSLS-1, 30/18, 61/20–ZIUZEOP-A, 80/20–ZIUOOPE, 62/24–odl. US, 102/24–ZLV-K, 83/25–ZOUL in 10/26), 15. člena Statuta Občine Logatec (Logaške novice, št. 12/20 in 6/25) je Občinski svet Občine Logatec, na svoji __. redni seji, dne __. __. 2026, sprejel naslednji

S K L E P

1. Občinski svet Občine Logatec se seznani z dejanskim stanjem in primerjavo potencialnih lokacij za izgradnjo novega gasilskega doma PGD Dolnji Logatec.

2. Občinski svet se seznani s finančnimi učinki pridobitve oziroma odsvojitve zadevnih zemljišč za potrebe izgradnje novega gasilskega doma PGD Dolnji Logatec.

3. Ta sklep začne veljati takoj.

Berto Menard
ŽUPAN

II. OBRAZLOŽITEV:

Vezano na razpravo predloga Odloka o rebalansu proračuna Občine Logatec za leto 2026 na 22. redni seji OS dne 18. 6. 2026 glede ustreznosti obeh predvidenih lokacij za izgradnjo novega gasilskega doma za potrebe PGD Dolnji Logatec, zlasti z vidika ustreznosti zemljišč in priprave t. i. ciljne spremembe OPN v skladu s 125.a členom Zakona o urejanju prostora (Uradni list RS, št. 199/21, 18/23 – ZDU-1O, 78/23 – ZUNPEOVE, 95/23 – ZIUOPZP, 23/24, 109/24, 25/25 – odl. US, 75/25 in 14/26; ZUreP-3), je občinska uprava pripravila obrazložitev in primerjavo ustreznosti vseh potencialnih lokacij za postavitev gasilskega doma. Gradivo vsebuje:

- **mnenje občinskega urbanista** št. 3503-16/2023-14 z dne 14. 8. 2026 glede ustreznosti obeh predvidenih lokacij za izgradnjo novega gasilskega doma za potrebe PGD Dolnji Logatec, tudi z vidika ciljne spremembe OPN (kot priloga),

- **povzetek pravnega mnenja v zvezi s predkupno pravico**, ki je v zemljiško knjigo vpisana za zemljišča pred Eurospinom z dne 30. 6. 2026 in

- **pogoje predkupnega upravičenca** za izdajo zemljiškoknjižnega dovolila za izbris predkupne pravice na predmetnih zemljiščih z dne 30. 7. 2026.

a) Mnenje občinskega urbanista št. 3503-16/2023-14 z dne 14. 8. 2026

Podrobnejša primerjava obeh potencialnih lokacij za izgradnjo novega gasilskega doma za potrebe PGD Dolnji Logatec, tudi z vidika ciljne spremembe OPN, je predstavljena v mnenju občinskega urbanista št. 3503-16/2023-14 z dne 14. 8. 2026.

Prvotno predvidena lokacija izgradnje gasilskega doma **(Lokacija št. 1)** zajema zemljišča z namensko rabo CD, parc. št. 1340/3, 1341/3, 1343/1 in 1343/2 vse k. o. Blekova vas (zemljišča pred Eurospinom), v skupni površini **2.184 m2**. Pri tem je potrebno nujno upoštevati, da se del teh zemljišč nameni za potrebe ureditve pločnika in kolesarske povezave od krožišča MOL-Hofer, kot predmet investicije v izvajanju Direkcije RS za infrastrukturo (DRSI) in Občine Logatec, ki se bo pričela izvajati predvidoma že v letu 2026. DRSI je ocenila, da znaša površina zemljišč, ki bodo po izvedbi gradbenih del ob državni cesti predmet parcelacije in odkupa za potrebe ureditve novega pločnika in kolesarske povezave, cca. **174 m2** (174 m2 predstavlja površino zemljišč, ki so v lasti Občine Logatec (156 m2) in Eurospina (18 m2)). Dodatno je treba upoštevati še, da občina trenutno še ne razpolaga z zemljiščem s parc. št. 1343/2 k. o. Blekova vas površine **284 m2** (na karti obarvano rumeno), ki je trenutno v lasti podjetja Eurospin EKO d.o.o., zato je za izvedbo projekta na tej lokaciji potreben odkup vsaj še navedenega zemljišča (odkup zemljišča v velikosti 266 m2, saj je 18 m2 predvidenih za načrtovani pločnik in kolesarsko povezavo). Slednje pomeni, da je **glede na trenutna lastništva zemljišč na lokaciji št. 1 za izgradnjo gasilskega doma občini dejansko na voljo 1744 m2 površin.**

Karta zemljišč pred Eurospinom, parc.št. 1340/3, 1341/3, 1343/1 in 1343/2 vse k. o. Blekova vas

Vir: PISO, datum zajema 19. 8. 2026

Na 22. seji OS je bil izražen tudi pomislek v zvezi z možnostjo prodaje zemljišč pred Eurospinom površine **1.900 m2** z namensko rabo CD, parc. št. 1340/3, 1341/3, 1343/1, vse k. o. Blekova vas (na karti obarvano modro), ki so v lasti občine, glede na zaznambo predkupne pravice podjetja Promit Benz d.o.o. v zemljiški knjigi.

Za navedena zemljišča je Občina Logatec dne 16. 6. 2026 prejela nezavezujočo ponudbo s strani podjetja Eurospin EKO d.o.o. v višini 1.000.000,00 EUR.

Podjetje Eurospin EKO d.o.o. je za nakup zemljišč zainteresirano kljub vpisani zaznambi predkupne pravice, v kolikor predkupni upravičenec poda izjavo o neuveljavljanju predkupne pravice oziroma soglasje k prodaji zemljišč. V zvezi z vplivom vpisane predkupne pravice na prodajo navedenih zemljišč pred Eurospinom je občina dne 30. 6. 2026 pridobila pravno mnenje, dne 30. 7. 2026 pa tudi predlog pogojev predkupnega upravičenca za izdajo zemljiškoknjižnega dovolila za izbris predkupne pravice na predmetnih zemljiščih v primeru prodaje zemljišč podjetju Eurospin EKO d.o.o., kar bo občinskim svetnikom predstavljeno v nadaljevanju obrazložitve.

Z morebitno realizacijo prodaje zemljišč pred Eurospinom bi se za izgradnjo gasilskega doma tako predvidela nova lokacija **(Lokacija št. 2)**, za katero pa je prav tako potreben sprejem OPPN in nakup zemljišč skupne površine **5.776 m2** z namensko rabo CD in ZK, parc. št. 3/7 in 3/8, vse k. o. 2017 Dolenji Logatec (zemljišča nasproti pokopališča) – od tega je za izgradnjo gasilskega doma in pripadajoče infrastrukture primerno cca. **3.720 m2** površin, vendar gre kljub temu za bistveno večjo površino, kot je na Lokaciji št. 1. Okvirna nakupna cena za predmetni zemljišči na lokaciji št. 2 je ocenjena na podlagi ustnega nezavezujočega predloga lastnika zemljišč in znaša **300 EUR/m2.**

Karta zemljišč nasproti pokopališča, parc.št. 3/7 in 3/8 vse k. o. Dolenji Logatec

Vir: PISO, datum zajema 21. 8. 2026

Tekom razprave na 22. redni seji OS je bil podan predlog za umestitev gasilskega doma na lokacijo čez cesto nasproti parkirišča pred Eurospinom – pri Sekirici (**Lokacija št. 3**). **Po mnenju trenutnega vodstva občine predlog za lokacijo št. 3 odpira nova, dodatna vprašanja in dileme, katerih reševanje ne prispeva k hitrejši ali smotrnejši rešitvi prostorske stiske gasilskega društva PGD Dolnji Logatec.**

Kot izhaja iz mnenja občinskega urbanista gre na lokaciji št. 3 za zemljišča, pri katerih ni možno uporabiti instituta ciljne spremembe OPN za razširitev obstoječe prostorske ureditve, saj **gre v celoti za nepozidana zemljišča in tako ne gre za funkcionalno zaokrožitev obstoječega območja prostorske ureditve, saj so zemljišča od območja pri Eurospinu ločena z državno cesto in pasom državnega prostorskega načrta (DPN) za prenosni plinovod M3/1 Kalce-Vodice**. Zemljišča so namenske rabe K1, kar pomeni, da gre za najboljša kmetijska zemljišča. Sprememba namenske rabe zemljišč na tem območju bi pomenila večji časovni odmik realizacije izgradnje gasilskega doma, hkrati pa bi ustvarila nevaren precedens za nove pobude za širitev stavbnih zemljišč na območju hriba Sekirica. Sekirica predstavlja ključno zeleno infrastrukturo in prostorsko identiteto Logatca, je širše prepoznavna, nudi številne rekreacijske možnosti, blaži toplotne otoke, je habitat številnim rastlinskim in živalskim vrstam itd. Kakršnakoli pozidava na tem območju bi porušila prehod iz urbanega v naravno okolje in trajno degradirala mestno veduto Logatca. Takšen poseg bi lahko poslabšal prometno varnost in pretočnost na glavni državni cesti, saj bi dodatne prometne obremenitve in novi priključki lahko neustrezno spremenili obstoječe prometne tokove.

Za tovrstne posege in spremembe namenske rabe zemljišč je ključno zagotoviti širše družbeno soglasje na podlagi široke javne razprave, saj neposredno vpliva na kakovost bivanja vseh občanov, kar v zastavljeni časovnici ni izvedljivo.

b) Pravno mnenje v zvezi s predkupno pravico na zemljiščih pred Eurospinom z dne 30. 6. 2026

Občina Logatec je glede pravnega učinka v zemljiško knjigo vpisane in časovno še aktualne predkupne pravice na zemljiščih z namensko rabo CD, parc. št. 1340/3, 1341/3, 1343/1, vse k. o. Blekova vas (zemljišča pred Eurospinom) na prodajo teh zemljišč tretji osebi dne 30. 6. 2026 pridobila pravno mnenje odvetniške pisarne.

Iz pravnega mnenja sledi, da **občina pred prodajo ali drugim pravnim poslom**, ki ima ekonomski učinek odsvojitve predmetnih zemljišč (npr. menjava zemljišč), **ne sme ravnati tako, da bi obšla namen predkupne pravice**. Prodaja zemljišč tretji osebi je zato pravno varna samo, če je predkupna pravica predhodno spoštovana oziroma če se predkupni upravičenec, v konkretnem primeru Promit Benz d.o.o., tej pravici **veljavno, izrecno in pisno odpove**. Prodaja ali druga oblika odsvojitve predmetnih zemljišč mimo predkupnega upravičenca predstavlja visoko tveganje kršitve pogodbenih obveznosti, aktiviranja predkupne pravice, odškodninskih zahtevkov, zahtevkov iz neupravičene obogatitve in zapletov pri zemljiškoknjižni izvedbi.

Če želi občina predmetna zemljišča prodati tretji osebi, mora predkupnemu upravičencu najprej omogočiti **uveljavitev klasične predkupne pravice** pod enakimi pogoji, kot jih ponuja kupec, torej po ocenjenih cca. 500 EUR/m². Predkupni upravičenec zemljišč pod temi pogoji ni dolžan kupiti. Lahko pa **uveljavlja druge pogodbene ali odškodninske zahtevke** zaradi domnevne kršitve pogodbeno dogovorjene cene 60 EUR/m2, za katero se je z občino ob ustanovitvi predkupne pravice pogodbeno dogovoril, v primeru, da občina ne bi izpolnila dogovorjenih pogodbenih obveznosti oziroma se v določenem časovnem obdobju (10 let od podpisa pogodb s prodajalci zemljišč, tj. dne 30. 12. 2020) ne bi vzdržala prodaje zemljišč tretji osebi. Iz sklenjenih prodajnih pogodb za predmetna zemljišča izhaja, da je v primeru nastopa takšnih okoliščin občina predkupnemu upravičencu dolžna izplačati odškodnino v skupni višini 186.202,50 EUR oz. 91,50 EUR/m2.

Prejeta nezavezujoča ponudba Eurospin EKO d.o.o. z dne 16. 6. 2026 predstavlja močan indic aktualne tržne vrednosti zemljišč, ki bi jo bilo treba podkrepiti s cenitvijo nepremičnin. Zato prodaja zemljišč predkupnemu upravičencu, podjetju Promit Benz d.o.o., po pogodbeni ceni 60 EUR/m² brez dodatne pravne ureditve predstavlja izjemno visoko javnopravno, odškodninsko in nadzorstveno tveganje, zlasti z vidika spoštovanja in skladnosti s pravili o ravnanju s stvarnim premoženjem občine, saj bi občina stvarno premoženje odsvajala po ceni, ki bi bila bistveno nižja od aktualne tržne vrednosti.

Iz pravnega mnenja izhaja še, da je v konkretnem primeru pravno najvarnejša pot za prodajo zemljišč tretji osebi **sklenitev tripartitnega sporazuma** med občino, predkupnim upravičencem in podjetjem Eurospin EKO d.o.o., s katerim se pred prodajo uredijo:

- odpoved oziroma izbris predkupne pravice,
- odpoved vsem sedanjim in prihodnjim zahtevkom,
- višina nadomestila za predkupnega upravičenca ter
- odložni pogoji za veljavnost prodaje zemljišč.

c) Pogoji predkupnega upravičenca za izdajo zemljiškoknjižnega dovolila za izbris predkupne pravice z dne 30. 7. 2026

Nadalje je občina dne 30. 7. 2026 pridobila tudi odziv odgovorne osebe predkupnega upravičenca v zvezi z namero o prodaji predmetnih zemljišč tretji osebi. V primeru, da se prodaja zemljišč tretji osebi dejansko izvede, je predkupni upravičenec predlagal dve možnosti povračila škode podjetju:

- predlog št. 1: Predkupni upravičenec odkupi predmetna zemljišča in dodatno zemljišče s parc. št. 1343/2, k. o. Blekova vas po ceni 60 EUR/m2, nato zemljišča, ki so predmet prodaje, sam proda tretji osebi, razliko med kupnino in odškodnino v višini 186.129,50 EUR ter po plačilu vseh morebitnih davkov in drugih stroškov nakaže Občini Logatec;

- predlog št. 2: Predkupni upravičenec **izda zemljiškoknjižno dovolilo za izbris predkupne pravice** in se odpovedati pogodbeni pravici do uveljavljanja vseh prihodnjih zahtevkov za terjatve iz naslova realizirane višine kupnine, pri tem pa uveljavlja odškodninski zahtevek, in sicer prav tako v skupni višini 186.129,50 EUR. Znesek odškodnine sovpada z zneskom odškodnine, kot izhaja iz sklenjenih prodajnih pogodb s prvotnimi prodajalci predmetnih zemljišč iz leta 2020.

Za Občino Logatec predlog št. 1 ni sprejemljiv, saj predstavlja visoko tveganje z vidika zakonitosti tovrstnega postopka, skladnosti z javnofinančnimi pravili in s pravili o ravnanju s stvarnim premoženjem občine.

Zakonitost in ustreznost predloga št. 2 bo s strani občine še dodatno preverjena, vsekakor pa mora potekati preko formalnega dogovora/poravnave ali, kot predlaga odvetniška pisarna, na podlagi tripartitnega sporazuma, ki ga pred sklenitvijo pregledata pravna in finančna služba občinske uprave, občina pa se bo pri tem posluževala tudi zunanje pravne pomoči. Zlasti je pomembno, da tripartitni sporazum vsebuje ustrezne varovalke z vidika uveljavljanja prihodnjih zahtevkov in odložnih pogojev za veljavnost prodaje zemljišč, samo izplačilo odškodnine pa mora biti neposredno vezano na izdajo zemljiškoknjižnega dovolila za izbris predkupne pravice na predmetnih zemljiščih.

Sklepna primerjava variant izgradnje gasilskega doma za lokaciji št. 1 in 2

V nadaljevanju je izvedena primerjava obeh variantnih lokacij, ki omogočata izgradnjo gasilskega doma za PGD Dolnji Logatec v predvidenem časovnem okvirju, in sicer z vidika:

- namenske rabe zemljišč po OPN in njihove skupne površine,
- površine zemljišč, ki so po namenski rabi primerna za izgradnjo gasilskega doma,
- dejanska površina na voljo za izgradnjo gasilskega doma,
- potrebe po spremembah ali dopolnitvah OPPN ter okvirni zaključek postopka,
- zemljišča in površine zemljišč, ki so predmet kupoprodajnega posla,
- ocenjene kupoprodajne cene na m2 površine zemljišč v primeru izvedbe kupoprodajnega posla,
- morebitnih drugih stroškov na m2 površine zemljišč, ki so že nastali ali bodo nastali v primeru izvedbe kupoprodajnega posla (iz naslova odškodnine oz. nadomestila za izbris predkupne pravice),
- neto finančnega učinka pridobitve/odsvojitve zemljišč za posamezno lokacijo.

Tabela 1:Sklepna primerjava variant izgradnje gasilskega doma za lokaciji št. 1 in 2

	LOKACIJA ŠT. 1 (zemljišča pred Eurospinom)	**LOKACIJA ŠT. 2 (zemljišča nasproti pokopališča)**
zemljiške parcele:	1340/3, 1341/3, 1343/1 in 1343/2, vse k.o. 2016 Blekova vas	3/7 in 3/8, k. o. 2017 Dolenji Logatec
namenska raba po OPN:	**CDo** - trgovske, oskrbne, poslovnostoritvene, gostinske dejavnosti, manjša obrt	del **CDo** – trgovske, oskrbne, poslovnostoritvene, gostinske dejavnosti, manjša obrt del **ZK** – pokopališča
skupna površina zemljišč:	**2.184 m2**	**5.776 m2**
površina, po namenski rabi primerna za gradnjo gasilskega doma:	**2.010 m2** (brez površine, namenjene za izgradnjo kolesarskega hodnika Hofer-MOL in z vštetim zemljiščem, ki ga občina odkupi od Eurospina)	**3.720 m2**
potreba po spremembah ali dopolnitvah OPPN na območju ureditve:	**DA** (potrebne spremembe in dopolnitve OPPN Centralne dejavnosti Brod – zahodni del)	**DA** (potreben sprejem OPPN Centralne dejavnosti Brod – zahodni del)
okvirni zaključek postopka OPPN:	**avgust 2028** (Sklep o pripravi sprememb in dopolnitev Odloka o OPPN Centralne dejavnosti Brod - zahodni del št. 3503-16/2023-11 z dne 11. 3. 2026)	**1 do 2,5 let** od sprejema Sklepa o pripravi Odloka o OPPN
potreba po odkupu (dodatnih) zemljišč:	**DA**	**DA**
zemljišča, ki so predmet kupoprodajnega posla	**za odkup:** 1343/2, k.o. 2016 Blekova vas	**za odkup:** 3/7 in 3/8, k. o. 2017 Dolenji Logatec
površina zemljišč, ki so predmet kupoprodajnega posla	**za odkup: 266 m2**	**za odkup: 5.776 m2**
ocenjena kupoprodajna cena na m2 površine	**za odkup: 300 EUR/m2 (ocena)**	**za odkup: 300 EUR/m2 (ocena)**

Finančni učinek pridobitve/odsvojitve zemljišč:

VARIANTA LOKACIJA ŠT. 1:

Nakup zemljišča pri Eurospinu (za gasilski dom):

Predmet	Površina (m2)	Cena/m2 (EUR)	Znesek (EUR)	Komentar
EUROSPIN dokup zemljišča parc. št. 1343/2 k.o. Blekova vas za potrebe gradnje gasilskega doma	266	300,00	79.800,00	**ODHODEK:** Nakup zemljišča od Eurospina za potrebe izgradnje gasilskega doma

VARIANTA LOKACIJA ŠT. 2:

Prodaja zemljišča pri Eurospinu:

Predmet	Površina (m2)	Cena/m2 (EUR)	Znesek (EUR)	Komentar
EUROSPIN (zemljišča parc. št. 1340/3, 1341/3 in 1343/1 k.o. Blekova vas) pogodbena kazen	1.900	98,00	186.200,00	**ODHODEK:** Strošek pogodbene kazni
EUROSPIN (zemljišča parc. št. 1340/3, 1341/3 in 1343/1 k.o. Blekova vas) Prodaja	1.744	500,00	872.000,00	**PRIHODEK:** Prihodek v primeru prodaje zemljišča Eurospinu
DRSI – pločnik in kolesarska povezava (del zemljišč parc. št. 1340/3, 1341/3 in 1343/1 k.o. Blekova vas) Prodaja	156	141,70	22.105,20	**PRIHODEK:** Prihodek od prodaje dela zemljišč za pločnik in kolesarsko povezavo (zemljišča se prodajajo Direkciji RS za infrastrukturo)
PRIHODEK od prodaje zemljišča parc. št. 1340/3, 1341/3 in 1343/1 k.o. Blekova vas, po plačilu pogodbene kazni			**707.905,20**	

Nakup zemljišč pri pokopališču

Predmet	Površina (m2)	Cena/m2 (EUR)	Znesek (EUR)	Komentar
POSEST NASPROTI POKOPALIŠČA Nakup zemljišč parc. št. 3/7, 3/8 k.o. Dolenji Logatec za gasilski dom	5.776	300,00	1.732.800,00	**ODHODEK:** Strošek nakupa za potrebe izgradnje novega gasilskega doma

Neto finančni učinek pridobitve/odsvojitve zemljišč:

VARIANTA LOKACIJA ŠT. 1:

Nakup zemljišča parc. št. 1343/2 k.o. Blekova vas od Eurospina

Predmet	Znesek (EUR)	Komentar
EUROSPIN dokup zemljišča parc. št. 1343/2 k.o. Blekova vas za potrebe gradnje gasilskega doma	**79.800,00**	**ODHODEK:** Nakup zemljišča od Eurospina za potrebe izgradnje gasilskega doma; Občina pridobi v last zemljišče v velikosti 266 m2

VARIANTA LOKACIJA ŠT. 2:

Nakup zemljišč pri pokopališču in prodaja zemljišč pri Eurospinu

Predmet	Znesek (EUR)	Komentar
POSEST NASPROTI POKOPALIŠČA Nakup zemljišč za gradnjo gasilskega doma	**1.732.800,00**	**ODHODEK:** Strošek nakupa zemljišč za potrebe izgradnje novega gasilskega doma
EUROSPIN prodaja zemljišča po plačilu pogodbene kazni	**707.905,20**	**PRIHODEK**
DOPLAČILO (Občina)	**1.024.894,80**	Občina pridobi v last posest v velikosti 5.776 m2 in proda zemljišče v velikosti 1.774 m2

OPOMBA: Sredstva, potrebna za nakup zemljišč za gasilski dom PGD Logatec, bi se lahko zagotovila v proračunu Občine Logatec za leto 2027.

Na podlagi zgornje primerjave variant izgradnje gasilskega doma za PGD Dolnji Logatec za lokaciji št. 1 in 2 **vodstvo občine podpira izvedbo izgradnje gasilskega doma na obeh lokacijah,** pri čemer je **lokacija št. 1 ocenjena kot finančno bolj ugodna.** Ob upoštevanju namena uporabe zemljišč na lokacijah, tj. za potrebe izvajanja dejavnosti gasilskega društva PGD Dolnji Logatec, pa iz navedenega sledi, da **ima lokacija št. 2 podobne lastnosti oziroma druge prednosti**, saj:

- ima z urbanističnega vidika zelo podobna izhodišča kot lokacija št. 1 (enaka namenska raba, podobna poplavna ogroženost, podobni izhodiščni urbanistični kazalci);
- omogoča izvedbo postopka OPPN v podobnem časovnem okvirju kot pri lokaciji št. 1, pri čemer sta obe časovnici sprejema OPPN okvirno zastavljeni;
- ima prednost s prostorskega vidika, saj omogoča optimalnejšo izvedbo projekta zaradi bistveno večjih površin zemljišč, ki se zagotavljajo za namen uporabe.

Pripravila:

Nataša Naumović,
Vodja službe za pravne in kadrovske zadeve
ter javna naročila

Berto Menard
Župan Občine Logatec

Priloga:
- Mnenje občinskega urbanista št. 3503-16/2023-14 z dne 14. 8. 2026

OBČINA LOGATEC

OBČINSKA UPRAVA

www.logatec.si
e: obcina.logatec@logatec.si
Tržaška cesta 50 A, 1370 Logatec
t: 01 759 06 00, f: 01 759 06 20

PRILOGA: Mnenje občinskega urbanista št. 3503-16/2026-14 z dne 14. 8. 2026

Št. zadeve: 3503-16/2023-14

Datum: 14. 8. 2026

Umestitev novega gasilskega doma v prostor - primerjava med potencialnima lokacijama: zemljišče pri EUROSPINU v EUP BL-67 in zemljišče nasproti pokopališča v Dolenjem Logatcu v EUP DL-233 in DL-124

1. **Dejansko stanje (primerjava območij 1 in 2)**

Lokacija:	**1. Zemljišča pri Eurospinu (slika 1 in 3)**	**2. Zemljišče nasproti pokopališča v Dolenjem Logatcu (slika 2 in 4)**
Zemljiške parcele:	1340/3, 1341/3, 1343/1 in 1343/2, vsa k.o. 2016 Blekova vas	3/7, 3/8, obe k. o. 2017 Dolenji Logatec
Namenska raba zemljišč po OPN:	CD – druga območja centralnih dejavnosti oz. še podrobneje CDo - trgovske, oskrbne, poslovno-storitvene, gostinske dejavnosti, manjša obrt (Slika 1)	- del CD – druga območja centralnih dejavnosti oz. še podrobneje CDo - trgovske, oskrbne, poslovno- storitvene, gostinske dejavnosti, manjša obrt (predstavlja 64,20 % zemljiške parcele, preostala parcela je ZK); - vzhodni del parcele – območja zelenih površin oz. še podrobneje ZK – pokopališča (predstavlja 35,80 % zemljiške parcele) (Slika 2)
Enota urejanja prostora (EUP):	BL-67	- DL-233 (del zemljišča s podrobnejšo namensko rabo CDo), - DL-124 (del zemljišča s podrobnejšo namensko rabo ZK)

Dopustnost gradnje gasilskega doma:	**DA**	- **DA** (v EUP DL-233), - **NE** (v EUP DL-124)
Površina, po namenski rabi primerna za gradnjo gasilskega doma:	2010 m2 (brez površine, namenjene za izgradnjo kolesarskega hodnika Hofer-MOL)	3720 m2 (EUP DL-233)
Veljavni prostorski akt, s katerim se urejajo zemljišča:	Odlok o občinskem podrobnem prostorskem načrtu Centralne dejavnosti Brod - zahodni del (Logaške novice, št. 5/19; v nadaljevanju: OPPN Centralne dejavnosti Brod) **Za uresničitev investicijske namere (gradnja gasilskega doma) je potrebno predhodno sprejeti spremembe in dopolnitve OPPN Centralne dejavnosti Brod.**	Odlok o občinskem prostorskem načrtu občine Logatec (Logaške novice, št. 5/21 - uradno prečiščeno besedilo, 11/23, 4/24; v nadaljevanju: OPN) **Za uresničitev investicijske namere (gradnja gasilskega doma) v EUP DL-233 je potrebno predhodno sprejeti odlok o občinskem podrobnem prostorskem načrtu (v nadaljevanju: OPPN) »Soseska ob Notranjski cesti«.** *(Obrazložitev: V skladu z določili OPN velja, da je za EUP DL-233 potrebno sprejeti odlok o občinskem podrobnem prostorskem načrtu.)*
Izvedene aktivnosti, povezane s pripravo OPPN:	- izdelana so Izhodišča za pripravo sprememb in dopolnitev OPPN Centralne dejavnosti Brod – zahodni del – BL-67 v občini Logatec (Urbania, d. o. o., januar 2024); - pridobljeno je mnenje o verjetno pomembnih vplivih na varovana območja in o obveznosti izvedbe presoje sprejemljivosti na varovana območja pri Zavodu RS za ohranjanje narave št. 3563-	Ni še bilo izvedenih aktivnosti.

	0118/2026-2 z dne 3. 3. 2026; - sprejet je Sklep o pripravi sprememb in dopolnitev Odloka o občinskem podrobnem prostorskem načrtu Centralne dejavnosti Brod - zahodni del št. 3503-16/2023-11 z dne 11. 3. 2026; - prostorskemu aktu v zbirki prostorskih aktov je dodeljena identifikacijska številka s strani pristojnega ministrstva	
Okvirni terminski plan izdelave in priprave OPPN:	Predviden zaključek postopka OPPN (na podlagi Sklepa o pripravi sprememb in dopolnitev Odloka o občinskem podrobnem prostorskem načrtu Centralne dejavnosti Brod - zahodni del): predvidoma avgust 2028	- od sprejetja Sklepa o pripravi OPPN, predvidoma 1 do 2,5 leta
Podrobne usmeritve za izdelavo posameznih podrobnejših načrtov (Priloga 2 OPN):	- FZ (faktor zazidanosti): 0,4, - DZP (delež zelenih površin): 10 %	- FZ (faktor zazidanosti): 0,4, - DZP (delež zelenih površin): 10 %, - izvedba parkirnih mest je obvezna s tratnimi tlakovci oziroma travnimi ploščami
Poplavna ogroženost:	Zemljišča se nahajajo v območju razreda preostale poplavne nevarnosti. (Slika 3) **Uradne poplavne karte izhajajo iz HH študije, ki je bila narejena 2010. Načrtovana je izdelava nove poplavne karte, ki bo upoštevala zgrajeni suhi zadrževalnik.**	Zemljišče se v večjem delu nahaja v območju razreda preostale poplavne nevarnosti, na JV pa deloma tudi v območju razredov majhne oz. srednje poplavne nevarnosti. (Slika 4) **Uradne poplavne karte izhajajo iz HH študije, ki je bila narejena 2010. Načrtovana je izdelava nove poplavne karte, ki bo upoštevala zgrajeni suhi zadrževalnik.**

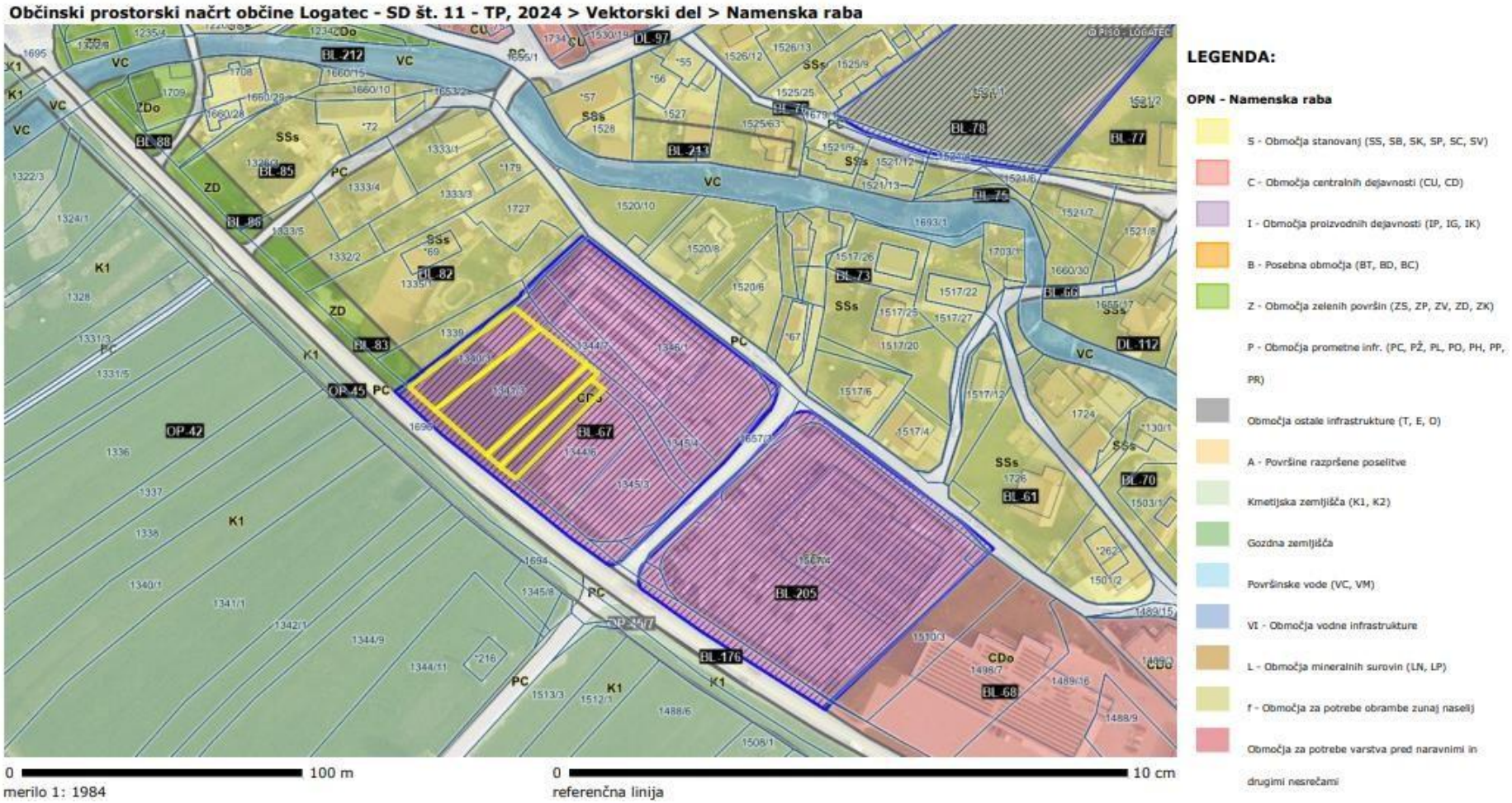

Slika 1: Lega in namenska raba zemljišč na lokaciji pri Eurospinu (Vir: PISO)

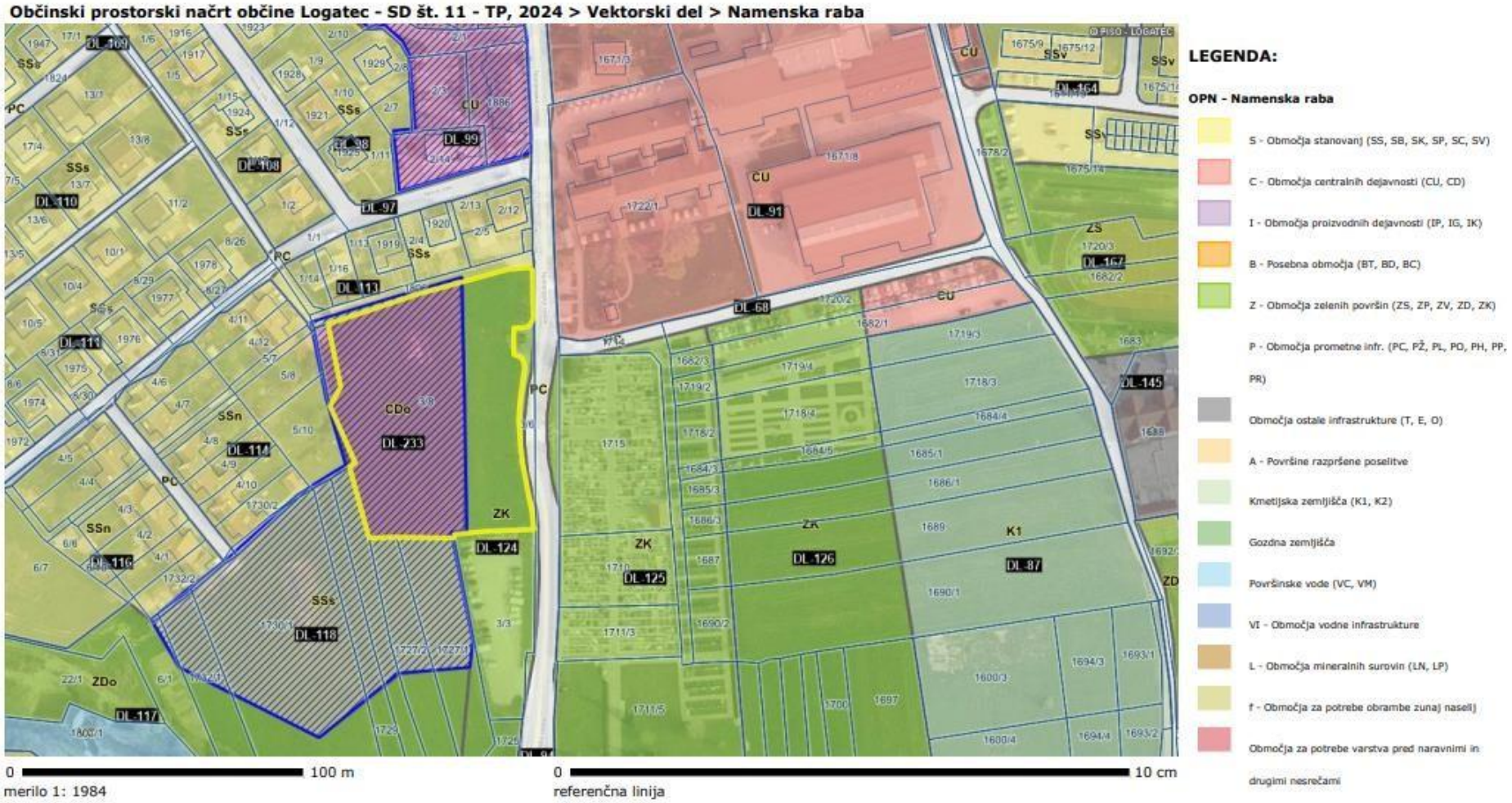

Slika 2: Lega in namenska raba zemljišča na lokaciji nasproti pokopališča (Vir: PISO)

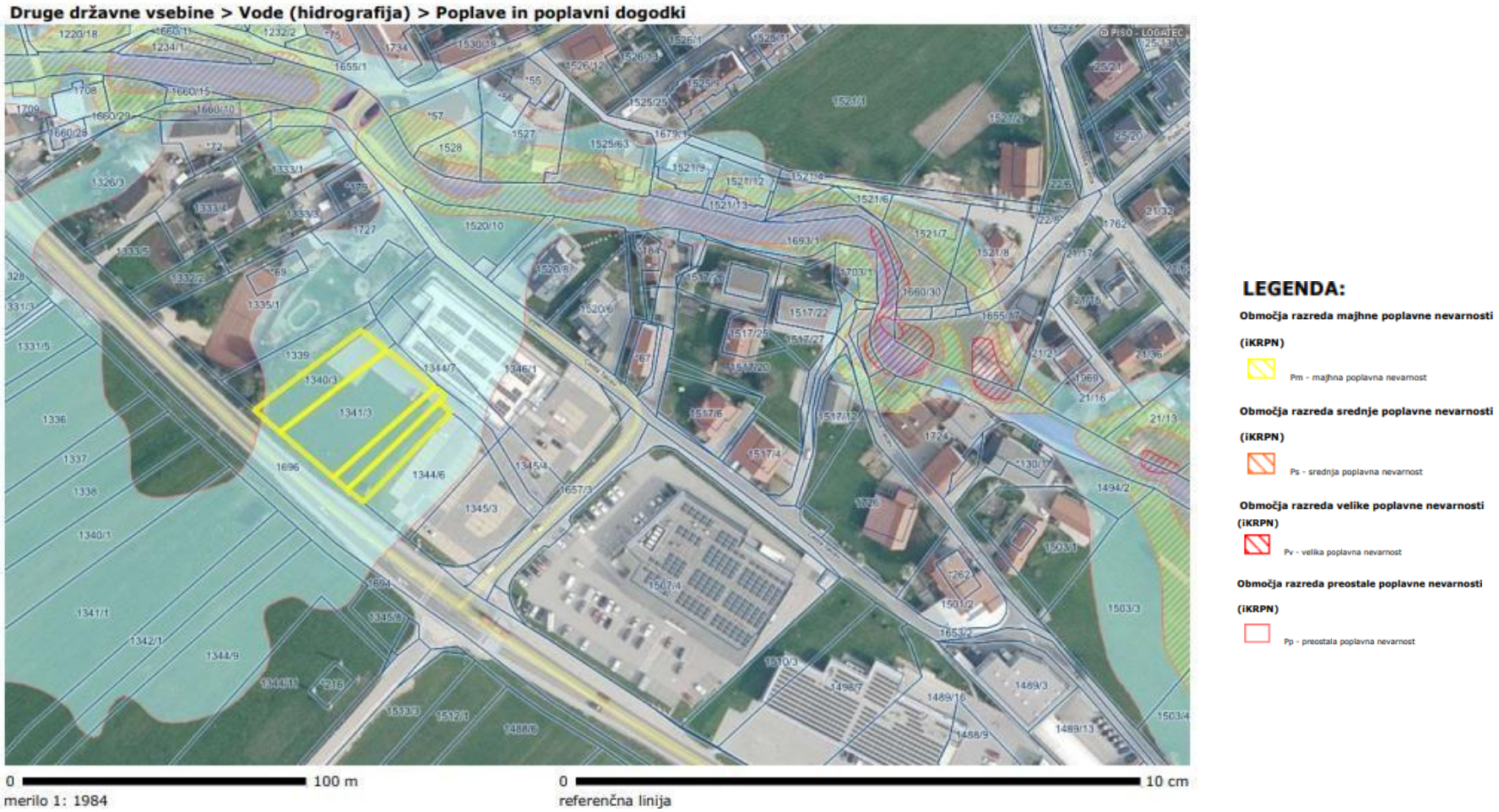

Slika 3: Območja razredov poplavne nevarnosti na lokaciji pri Eurospinu (Vir: PISO)

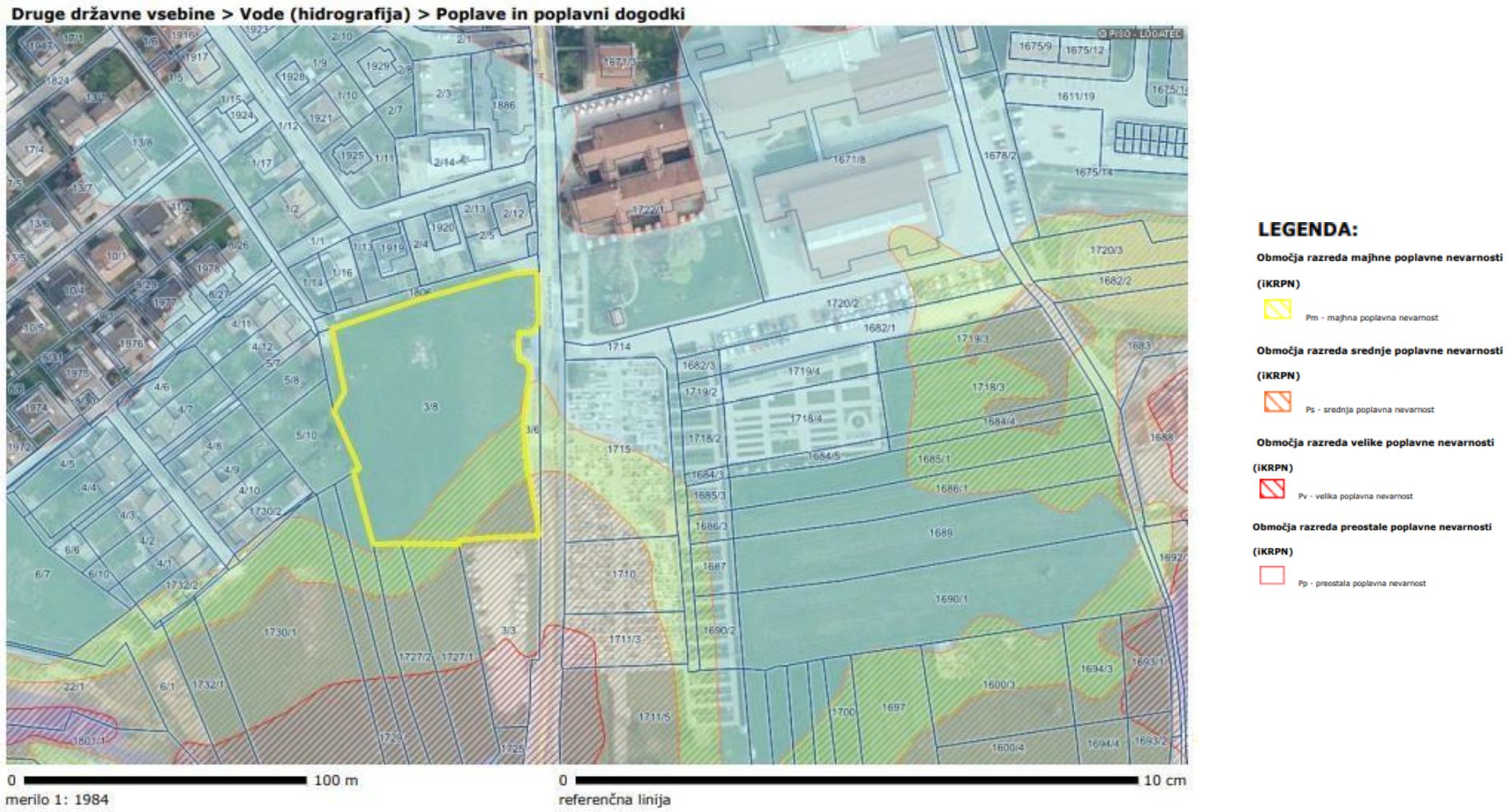

Slika 4: Območja razredov poplavne nevarnosti na lokaciji nasproti pokopališča (Vir: PISO)

2. Preveritev možnosti širjenja območij predvidenih lokacij

Občinam je skladno z določili Zakona o urejanju prostora (Uradni list RS, št. 199/21, 18/23 – ZDU-1O, 78/23 – ZUNPEOVE, 95/23 – ZIUOPZP, 23/24, 109/24, 25/25 – odl. US, 75/25 in 14/26, v nadaljevanju: ZUreP-3) dana možnost, da z uporabo posameznih institutov ob hkratnem izpolnjevanju določenih pogojev, lahko določajo namensko rabo zemljišč brez predhodne spremembe namenske rabe OPN.
Za predmetni lokaciji se je preverilo, ali bi lahko bil uporabljen:
- institut ciljne spremembe OPN po določbah 125.a člena ZUreP-3,

- priprava in sprejem OPPN s spremembo namenske rabe prostora, ki je opredeljen v 130. členu ZUreP-3.

Lokacija:	**Zemljišča južno od Eurospina (slika 5 in 6)**	**Zemljišče nasproti pokopališča v Dolenjem Logatcu (slika 7)**
Zemljiške parcele, namenjene širjenju:	1344/9, 1345/8, 1344/11, *216, 1345/9, 1344/10 in 1344/12, vsa k. o. 2016 Blekova vas	Vzhodni del zemljišča 3/8, k. o. 2017 Dolenji Logatec
Trenutna podrobnejša namenska raba zemljišč:	K1 – najboljša kmetijska zemljišča (Slika 5)	ZK – pokopališča (Slika 7)
Širjenje območja z uporabo ciljnih sprememb OPN	ne - pogoji niso izpolnjeni[1]	ne - pogoji niso izpolnjeni[2]
Širjenje območja s pripravo in sprejemom OPPN s spremembo namenske rabe prostora	ne – pogoji niso izpolnjeni[3]	ne - pogoji niso izpolnjeni[4]

[1] Na predmetnih zemljiščih *ni možno zagotavljati fizične povezanosti z območjem obstoječe prostorske ureditve* (obstoječa trgovina na zemljiščih pri Eurospinu). Zemljišča pri Eurospinu in predmetna zemljišča namreč ločujeta državna cesta in pas državnega prostorskega načrta (DPN) za prenosni plinovod M3/1 Kalce–Vodice. Iz navedenega posledično zato tudi *ne moremo govoriti o funkcionalni zaokrožitvi obstoječega območja prostorske ureditve*. (Slika 6)
[2] Ciljna sprememba OPN se lahko izvede za manjšo spremembo izvedbene regulacije, s katero se razširijo *obstoječe prostorske ureditve* na območje, ki je s tem območjem fizično povezano in gre za funkcionalno zaokrožitev obstoječega območja prostorske ureditve. Na predmetni lokaciji obstoječa prostorska ureditev (že zgrajeni objekti, obstoječa infrastruktura in uresničena raba zemljišč v določenem prostoru) sploh ne obstaja, saj je zemljišče v celoti nepozidano, zato osnovni pogoj za izvedbo ciljne spremembe OPN ni izpolnjen.
[3] Priprava in sprejem OPPN s spremembo namenske rabe prostora je možna le na obstoječih stavbnih zemljiščih, predmetna zemljišča pa predstavljajo nestavbna kmetijska zemljišča.
[4] Sprememba namenske rabe iz območij zelenih površin (»Z«) v druga območja centralnih dejavnosti (»CD«) skladno s 309. členom ZUreP-3 ni dopustna, zato priprava in sprejem OPPN s spremembo namenske rabe, ki bi zajemal celotno zemljišče, nista možna.

Obrazložitev možnosti izvedbe ciljne spremembe OPN:

Občina lahko izvede ciljno spremembo OPN za manjšo spremembo izvedbene regulacije prostora (določitev namenske rabe prostora in prostorskih izvedbenih pogojev). To možnost lahko uporabi v primeru, ko izvedbena regulacija prostora ne omogoča izvedbe konkretne investicijske namere, ki pa je skladna s cilji prostorskega razvoja v občini in ki je skladna tudi z urbanistično zasnovo, če gre za ureditev v naseljih oziroma krajinsko zasnovo, če je ta izdelana, in gre za ureditev v odprtem prostoru. Ciljna sprememba OPN mora biti skladna tudi z občinskim, regionalnim ali državnim razvojnim programom. Izvede se lahko za manjšo spremembo izvedbene regulacije, s katero se razširijo obstoječe prostorske ureditve na območje, ki je s tem območjem fizično povezano in gre za funkcionalno zaokrožitev obstoječega območja prostorske ureditve. Ciljna sprememba OPN se tako lahko uporabi za primere, kot so razširitev kmetije, dograditev nove industrijske hale ali skladišča, razširitev vrtca, šole, zdravstvenega doma in drugih objektov za družbene dejavnosti, razširitev čistilne naprave ipd.

Obrazložitev možnosti priprave in sprejema OPPN s spremembo namenske rabe prostora:

Občina lahko z OPPN spremeni v delu ali celotnem območju urejanja tudi namensko rabo prostora brez predhodne spremembe OPN, če je to v skladu s cilji prostorskega razvoja občine, pravnimi režimi in varstvenimi usmeritvami in gre za spremembo namenske rabe prostora oziroma prostorskih izvedbenih pogojev ***na obstoječih stavbnih zemljiščih*** zaradi izvedbe občinskega razvojnega ali strateškega programa ali drugega razvojnega projekta v skladu z občinskim, regionalnim ali državnim razvojnim programom, zaradi gradnje javnih najemnih stanovanj in javnih najemnih oskrbovanih stanovanj ali zaradi omogočanja izpolnjevanja bistvenih zahtev v skladu s predpisi, ki urejajo graditev.

V 309. členu istega zakona je nadalje določeno, v katerih primerih so z OPPN brez predhodne spremembe OPN dopustne spremembe podrobnejše namenske rabe:

- iz območij proizvodnih dejavnosti v območja centralnih dejavnosti, območja stanovanj, posebna območja, območja zelenih površin; *konkretno to pomeni sprememba namenske rabe iz »I« v »C«, »S«, »B«, »Z«;*

- iz območij centralnih dejavnosti v območja stanovanj, posebna območja, območja zelenih površin; *konkretno to pomeni sprememba namenske rabe iz »C« v »S«, »B«, »Z«*;

- iz območij stanovanj v območja centralnih dejavnosti, posebna območja, območja zelenih površin; *konkretno to pomeni sprememba namenske rabe iz »S« v »C«, »B«, »Z«;*

- iz posebnih območij v območja zelenih površin; *konkretno to pomeni sprememba namenske rabe iz »B« v »Z«*;

- znotraj posameznih območij podrobnejše namenske rabe prostora, vendar le za območja stanovanj, centralnih dejavnosti, posebna območja in območja zelenih površin; *konkretno to pomeni npr sprememba namenske rabe iz npr. »SS« v »SB«, »SK«, »SP« ali npr. »CU« v »CD« ali npr. »«BT« v »BC« ali npr. »«ZS« v »ZP«, »ZD«, »ZK«;*

- znotraj površin podrobnejše namenske rabe prostora, kadar so v OPN te določene podrobneje od predpisanih; *konkretno to pomeni npr sprememba namenske rabe iz npr. »SSs« v »SSn«, »SSv« ali npr. »SKs« v SKg« ali npr. »CDi« v »CDk«, »CDv«, »CDo«.*

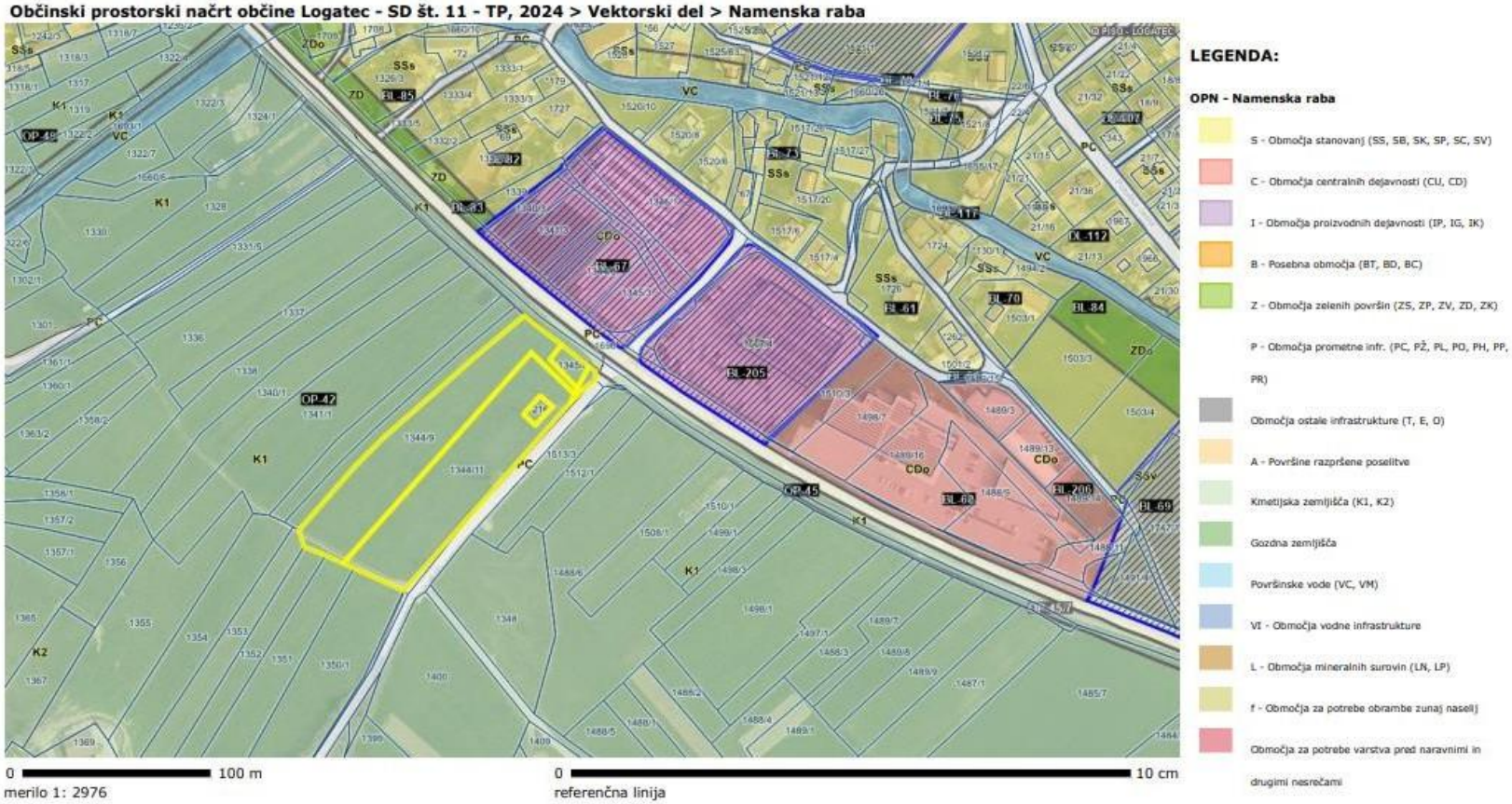

Slika 5: Lega in namenska raba zemljišč, predvidenih za širitev območja pri Eurospinu (Vir: PISO)

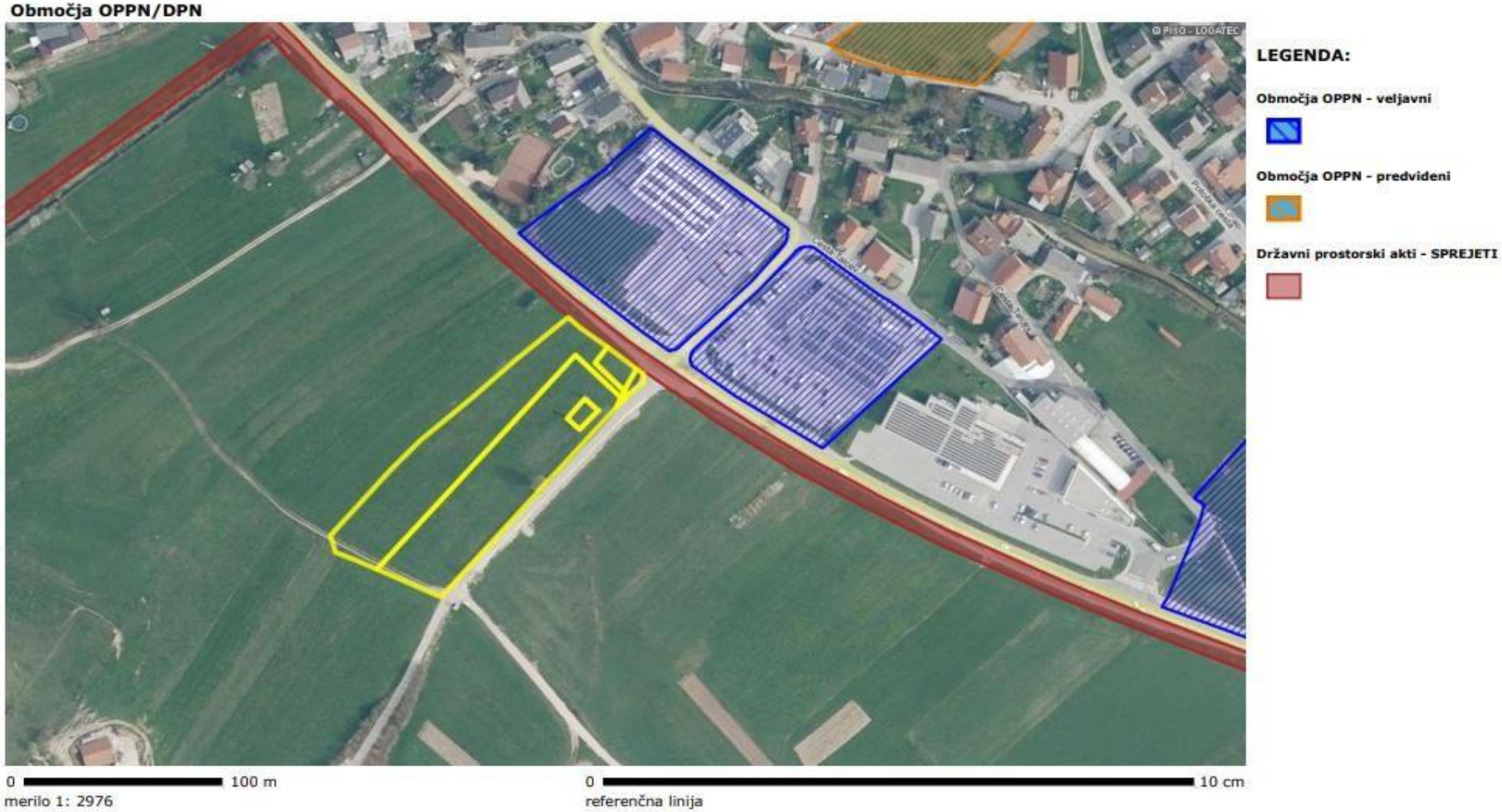

Slika 6: Zemljišča so od območja obstoječe prostorske ureditve pri Eurospinu fizično ločena z državno cesto in območjem državnega prostorskega načrta (Vir: PISO)

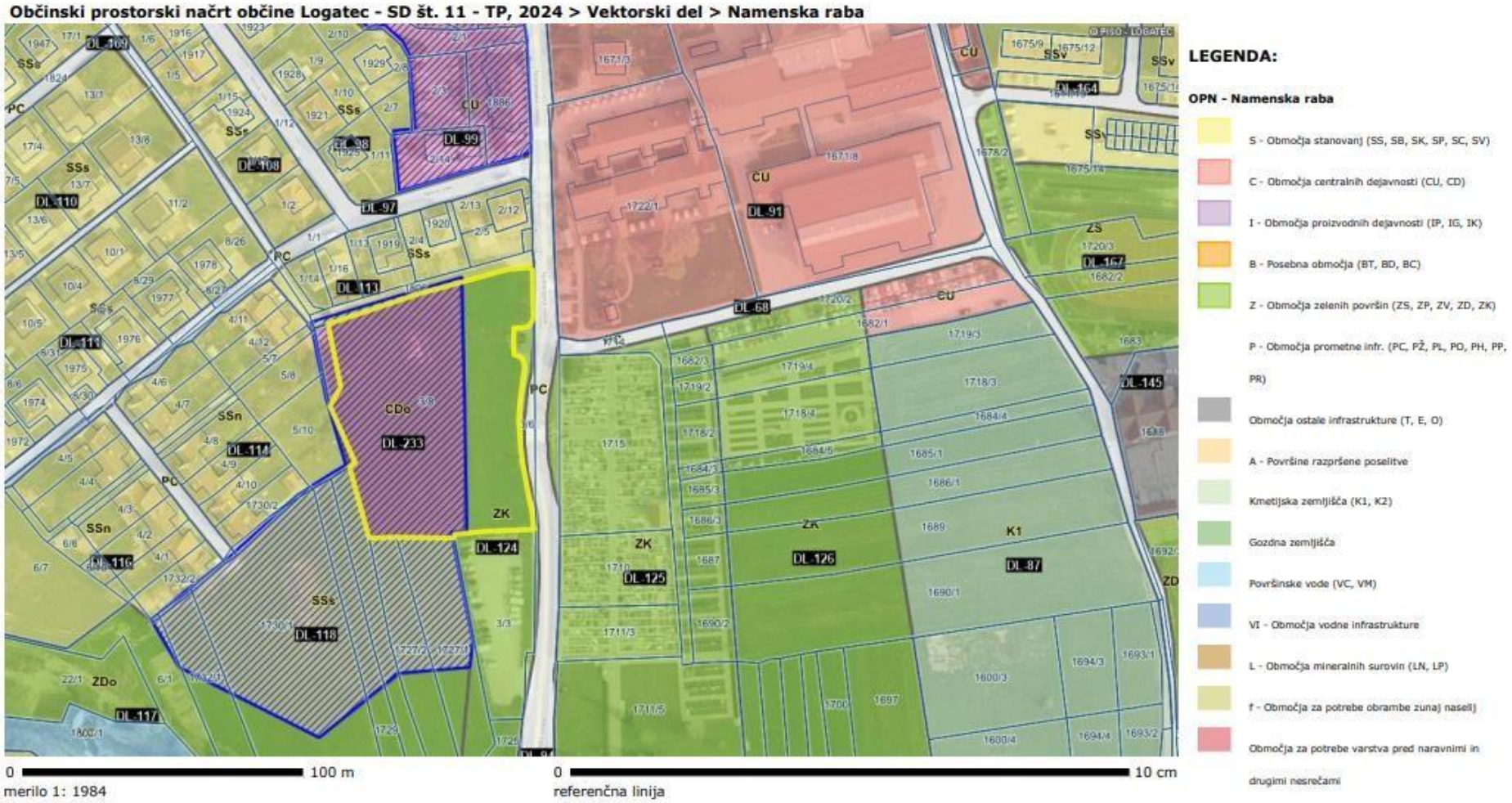

Slika 7: Lega in namenska raba zemljišča na lokaciji nasproti pokopališča (Vir: PISO)

3. Končne ugotovitve in zaključek

Obe lokaciji (1 in 2) imata enako podrobnejšo namensko rabo CDo, na kateri je dovoljena gradnja gasilskih domov. Površina zemljišč na lokaciji pri Eurospinu znaša 2010 m2, površina nasproti pokopališča znaša 3720 m2.

Ugotovitev: Površina lokacije nasproti pokopališča je bistveno večja in predstavlja več prostora za gradnjo gasilskega doma in njegovo nemoteno delovanje. Dostop do načrtovanega gasilskega doma se uredi na vzhodni strani parcele (del parcele, ki je po namenski rabi ZK) preko obstoječega uvoza z občinske ceste.

Urejanje obeh območij (1 in 2) je predvideno z OPPN, kar pomeni, da je za uresničevanje investicijskih namer potrebno predhodno sprejeti spremembe in dopolnitve obstoječega odloka (lokacija pri Eurospinu) oz. nov odlok (lokacija nasproti pokopališča) po postopku[5] za pripravo OPPN, določenem v ZUreP-3. Na lokaciji pri Eurospinu sta že izvedeni prvi dve fazi priprave sprememb in dopolnitev OPPN, medtem ko na lokaciji nasproti pokopališča ni bila izvedena še nobena aktivnost. Postopek sprejema občinskega podrobnega prostorskega načrta traja običajno **od 1 do 2,5 leta**. Čas sprejema je odvisen od odzivnosti in zahtev nosilcev urejanja prostora (npr. dodatne strokovne podlage), oziroma od vseh sodelujočih v postopku izdelave OPPN, od potreb po izdelavi dodatnih strokovnih podlag, od obsega usklajevanj, od dinamike sklicev sej občinskega sveta ter od obsega in vsebine pripomb v času javne razgrnitve.

Ugotovitev: Čas trajanja postopkov sprejemanja OPPN je težko predvideti. Glede na dve že izvedeni fazi postopka sprejemanja OPPN pri Eurospinu je pričakovati, da bo ta postopek prej zaključen.

---

[5] Postopek obsega šest ključnih faz: 1. Odločitev o začetku postopka priprave OPPN, 2. Sprejem sklepa o pripravi OPPN, 3. Priprava osnutka OPPN, 4. Priprava dopolnjenega osnutka OPPN, 5. Priprava predloga OPPN ter 6. Sprejem OPPN.

Podrobne usmeritve za izdelavo posameznih OPPN, določene v Prilogi 2 OPN, so za obe lokaciji enake, le pri lokaciji nasproti pokopališča je potrebno upoštevati dodatno določilo, da je izvedba parkirnih mest obvezna s tratnimi tlakovci oziroma travnimi ploščami. Parkirna mesta predstavljajo zgolj površine za parkiranje motornih vozil in jih ne smemo enačiti s širšim pojmom prometnih površin, kamor poleg parkirnih mest spadajo tudi dovozne poti in ceste, manevrske in manipulativne površine, dostavne površine ter pešpoti in pločniki.

Ugotovitev: Pri lokaciji nasproti pokopališča je potrebno s tratnimi tlakovci oziroma travnimi površinami tlakovati le parkirna mesta, ne pa tudi dovoznih poti in cest ter manipulativnih in dostavnih površin.

Zemljišča na lokaciji pri Eurospinu se nahajajo v območju razreda preostale poplavne nevarnosti, medtem ko se zemljišče nasproti pokopališča v večjem delu nahaja v območju razreda preostale poplavne nevarnosti, na JV pa deloma tudi v območju razredov majhne oz. srednje poplavne nevarnosti.

Ugotovitev: S skorajšnjo izgradnjo suhega zadrževalnika na Črnem potoku se bo poplavna varnost Logatca bistveno izboljšala, zato pričakujemo, da se bo le-ta izrazila tudi na obeh predmetnih lokacijah. **Uradne poplavne karte izhajajo iz HH študije, ki je bila narejena 2010. Načrtovana je izdelava nove poplavne karte, ki bo upoštevala zgrajeni suhi zadrževalnik.**

S preveritvijo možnosti širjenja območij obeh lokacij (slika 6 in 7) z uporabo instituta ciljne spremembe OPN oz. pripravo in sprejemom OPPN s spremembo namenske rabe je bilo ugotovljeno, da nobena lokacija možne širitve ne izpolnjuje zakonskih kriterijev za njuno uporabo. Uporaba instituta ciljnih sprememb OPN na lokaciji čez cesto pri Eurospinu ni dopustna, saj predlagana zemljišča za širitev ne predstavljajo fizične povezanosti z območjem obstoječe prostorske ureditve (ločena so z državno cesto in DPN) in zato posledično tudi ne moremo govoriti o funkcionalni zaokrožitvi obstoječega območja prostorske ureditve. Na lokaciji nasproti pokopališča uporaba instituta ciljne spremembe OPN prav tako ni možna, saj tam ni obstoječega območja prostorske ureditve, ker je zemljišče v celoti nepozidano. Prav tako ni na nobeni lokaciji možno sprejeti OPPN s spremembo namenske rabe prostora. Predlagana zemljišča za širitev na lokaciji pri Eurospinu ne predstavljajo obstoječih stavbnih zemljišč (so nestavbna, kmetijska), na delu zemljišča nasproti pokopališča pa sprememba namenske rabe iz območij zelenih površin (»Z«) v druga območja centralnih dejavnosti (»CD«) skladno s 309. členom ZUreP-3 ni dopustna.

Ugotovitev: Uporaba ciljne spremembe OPN ali sprejem OPPN za spremembo namenske rabe z namenom širjenja območja **nista možna** na nobeni od obravnavanih dveh lokacij.

Zaključek

Glede na zelo podobna izhodišča obeh lokacij (enaka namenska raba, podobna poplavna ogroženost, podobni izhodiščni urbanistični kazalci (FZ, DZP)) z urbanističnega vidika zelo težko govorimo o bistveno večji primernost ene lokacije od druge. Prednost lokacije pri Eurospinu je, da sta prvi dve fazi postopka OPPN že izvedeni, zato bi bil postopek OPPN verjetno prej zaključen, prednost lokacije nasproti pokopališča pa predstavlja bistveno večji prostor za gradnjo. **Menimo, da je zato o večji primernosti ene lokacije od druge potrebno predvsem vprašati bodoče uporabnike tega prostora, torej gasilce.**

Pripravili:
Simona Šušteršič Štrukelj,
Podsekretar

Tatjana Bedene Benčina
Podsekretar – vodja oddelka

Rajko Bajc,
Občinski urbanist

Potrdil:

Rajko Bajc,
Občinski urbanist

RAJKO BAJC

UNIV.DIPL.INŽ.ARH.
POOBLAŠČENI ARHITEKT,
POOBLAŠČENI PROSTORSKI NAČRTOVALEC

PA PPN ZAPS 0096

OBČINA LOGATEC

ŽUPAN

www.logatec.si
e:obcina.logatec@logatec.si Tržaška cesta 50 A, 1370 Logatec
t: 01 759 06 00, f: 01 759 06 20

Digitalni podpis

DOKUMENT JE ELEKTRONSKO PODPISAN
Podpisnik: Berto Menard
Izdajatelj: SIGEN-CA G2
Serijska št.: 00D684925E00000000572DA5CB
Potek veljavnosti: 01. 12. 2030
Čas podpisa: 10. 09. 2026 16:44
Št. dokumenta: 013-15/2026-5

Številka: 007-10/2026-6
Datum: 7. 9. 2026

OBČINSKI SVET OBČINE LOGATEC

Zadeva: **Seznanitev z odgovorom Ministrstva za okolje in prostor glede določb 57.a člena Gradbenega zakona (GZ-1)**

PREDLAGATELJ:
- Berto Menard, župan

POROČEVALEC:
- Tatjana Bedene Benčina, Vodja oddelka za urejanje prostora in varstvo okolja

MDT:
- Odbor za urejanje prostora, varstvo okolja in infrastrukturo
- Statutarno pravna komisija

PREDLOG SKLEPA:
Občinski svet Občine Logatec je seznanjen z odgovorom Ministrstva za okolje in prostor glede razumevanja določila 57.a člena Gradbenega zakona (GZ-1).

Berto Menard
ŽUPAN

OBRAZLOŽITEV

I. Sklep Občinskega sveta Občine Logatec na 21. redni seji

Občinski svet Občine Logatec je na svoji 21. redni seji dne 9. 4. 2026 pri obravnavi predloga Sklepa o ugotovitvi nujnosti hitre izgradnje objektov gospodarske javne infrastrukture (predlog sklepa pripravljen na podlagi 57.a člena GZ-1) sprejel sklep, da občinska uprava pred odločanjem Občinskega sveta o sprejemu predlaganega sklepa o ugotovitvi nujnosti hitre izgradnje objektov gospodarske javne infrastrukture, pridobi mnenje pristojnega ministrstva, ali je mogoče razumeti, da je Občina Logatec investitor tudi v primeru sklepanja pogodbe o komunalnem opremljanju s subjekti zasebnega prava. Sklep, ki ga je občinski svet potrdil, je bil predlagan s strani Statutarno pravne komisije.

II. Odgovor Ministrstva za okolje in prostor

Na podlagi sprejetega sklepa Občinskega sveta je Občinska uprava na Ministrstvo za okolje in prostor (v nadaljevanju: Ministrstvo) naslovila dopis s prošnjo za pojasnilo določb 57.a člena Gradbenega zakona (GZ-1). Odgovor Ministrstva je Občinska uprava prejela 30. 6. 2026. Ministrstvo v odgovoru najprej pojasni uporabo 57.a člena Gradbenega zakona (GZ-1).

Ministrstvo pojasnjuje, da je javni interes, ki ga navaja prvi odstavek 57.a člena GZ-1, izkazan le, če so kumulativno izpolnjeni vsi trije pogoji, navedeni v drugem odstavku 57.a člena GZ-1.

Ministrstvo nadalje pojasnjuje, da je namen 57.a člena GZ-1 izrecna pravna podlaga za prednostno in s tem pospešeno reševanje vlog za izdajo gradbenih dovoljenj v primerih ugotovljenega javnega interesa bodisi Republike Slovenije bodisi lokalne skupnosti, ko gre za objekte družbene infrastrukture in gradnjo gospodarske javne infrastrukture, kjer se opravljajo javne službe kot jih definirajo veljavni predpisi (zdravstvo, šolstvo, objekti predšolske vzgoje, šport, energetika, promet in zveze, komunalno in vodno gospodarstvo itd.).

V zvezi z gradnjo komunalne opreme je odgovor Minstrstva, da skladno z določili Zakona o urejanju prostora 3 (v nadaljnjem besedilu: ZUreP-3) gradnjo komunalne opreme vedno zagotavlja občina, zato je to dejstvo potrebno upoštevati tudi pri pogodbi o opremljanju. Skladno z določilom prvega odstavka 167. člena ZUreP-3 se pri pogodbi o opremljanju občina in investitor le dogovorita, da bo investitor v imenu občine zgradil komunalno opremo za opremljanje zemljišč, na katerih namerava graditi, in jo nato neodplačno predal občini.

Kot izhaja iz odgovora Ministrstva, mora biti občina formalni investitor, na njeno ime se morata glasiti tudi projektna dokumentacija in gradbeno dovoljenje ter vsa druga upravna dovoljenja.

V pogodbi o opremljanju praviloma občina investitorja pooblasti tudi za urejanje upravnih in pravnih zadev v zvezi z opremljanjem in gradnjo komunalne opreme v imenu občine (npr. za pridobivanje GD, UD, ipd.).

Ministrstvo še pojasnjuje, da v skladu s sedmim odstavkom 167. člena ZUreP-3 investitor s sklenjeno pogodbo o opremljanju pred upravno enoto tudi izkazuje pravico graditi za gradnjo komunalne opreme na zemljiščih v lasti občine, vendar za občino kot dejanskega investitorja.

Takšna ureditev je skladna tudi z določili GZ-1 (deseta točka 3. člena GZ-1 določa, da je

investitor tisti, ki vloži zahtevo za dovoljenje, prijavi gradnjo, jo naroči ali jo izvaja za lastne potrebe), zato se lahko, če so izpolnjeni zakonski pogoji, uporabi prednostna obravnava izdaje gradbenega dovoljenja, ki velja za primere, ko je investitor občina.

Iz odgovora Ministrstva gre razumeti, da se v primerih gradnje javne komunalne infrastrukture na podlagi pogodb o opremljanju, sklenjenih med občino in investitorjem, šteje, da je dejanski investitor občina (skladno z deseto točko 3. člena GZ-1), zato se lahko uporabi prednostn obravnava izdaje gradbenega dovoljenja, če so izpolnjeni zakonski pogoji.

V prihodnje bo v primeru izkazanega interesa po prednostni obravnavi v postopku pridobitve gradbenega dovoljenja na upravni enoti za gradnjo komunalne infrastrukture na podalgi pogodbe o opremljanju, občinskemu svetu lahko podan v obravnavo sklep o ugotovitvi nujnosti hitre izgradnje GJI, saj se smatra, da je v primerih gradnje komunalne infrastrukture po pogodbi o opremljanju dejanski investitor občina.

Sklep o nujnosti hitre izgradnje gospodarske javne infrastrukture se nanaša na posamičen projekt za pridobitev gradbenega dovoljenja za objekt gospodarske javne infrastrukture.

Pripravila:
Tatjana Bedene Benčina

Berto Menard
ŽUPAN

Na podlagi 29. člena Zakona o lokalni samoupravi (Uradni list RS, št. 94/07–uradno prečiščeno besedilo, 76/08, 79/09, 51/10, 40/12–ZUJF, 11/14–popr., 14/15–ZUUJFO, 11/18–ZSPDSLS-1, 30/18, 61/20–ZIUZEOP-A, 80/20–ZIUOOPE, 62/24–odl. US, 102/24–ZLV-K, 83/25–ZOUL in 10/26), 15. člena Statuta Občine Logatec (Logaške novice, št. 12/20, 6/25) je Občinski svet Občine Logatec, na svoji __. redni seji, dne __. __. 2026, sprejel naslednji

SKLEP

1. člen

Občinski svet se seznani z odgovorom Ministrstva za okolje in prostor glede razumevanja določbe 57.a člena Gradbenega zakona (GZ-1).

2. člen

Ta sklep začne veljati takoj.

Berto Menard
ŽUPAN

DOKUMENT JE ELEKTRONSKO PODPISAN!
Podpisnik: Saša Galonja
Izdajatelj certifikata: SI-PASS-CA
Številka certifikata: 00FF494E1D00000000575
Potek veljavnosti: 22. 09. 2030
Čas podpisa: 30. 06. 2026 10:16
Št. dokumenta: 35100-489/2026-2560-2

REPUBLIKA SLOVENIJA
MINISTRSTVO ZA OKOLJE IN PROSTOR

Langusova ulica 4, 1000 Ljubljana

T: 01 478 82 00
E: gp.mope@gov.si
www.mop.gov.si

Občina Logatec
obcina.logatec@logatec.si

Številka: 35100-489/2026-2560-2
Datum: 29. 6. 2026

Zadeva: Razlaga določb GZ-1 in ZUreP-3 (57.a člen GZ-1 o prednosti obravnavi ter ločeno vprašanje glede možnosti nadaljevanja postopka priprave OPPN)

Spoštovani,

Ministrstvo za okolje in prostor (v nadaljnjem besedilu: ministrstvo) je prejelo vaš dopis, v katerem prosite za pojasnilo glede razlage 57.a člena Gradbenega zakona[1] (v nadaljnjem besedilu: GZ-1) v primeru gradnje gospodarske javne infrastrukture po pogodbi o opremljanju. Občina je s subjektom zasebnega prava sklenila pogodbo o opremljanju, na podlagi katere se je ta zavezal zgraditi javno cesto z razsvetljavo, vodovod in kanalizacijo na območju predvidene izgradnje 20 stanovanjskih hiš. Ob vložitvi zahteve za izdajo gradbenega dovoljenja je investitor zaprosil za prednostno obravnavo, župan pa je občinskemu svetu predložil predlog sklepa o ugotovitvi nujnosti hitre izgradnje. Občinski svet je odločil, da se pred sprejemom sklepa pridobi mnenje ministrstva glede vprašanja, ali se Občina Logatec lahko šteje kot investitor tudi v primeru pogodbe o komunalnem opremljanju z zasebnim subjektom. Sprašujete, kako razlagati pojem »investitor« iz druge alineje druge točke 57.a člena GZ-1 ter ali je v takem primeru mogoča prednostna obravnava postopka izdaje gradbenega dovoljenja? Nadalje prosíte za pojasnilo glede postopka priprave občinskega podrobnega prostorskega načrta (OPPN), kadar občinski svet v prvi obravnavi med javno razgrnitvijo dopolnjenega osnutka odloka OPPN odloka ne sprejme. Občina je leta 2018 začela postopek priprave OPPN za območje predvidene gradnje 12 stanovanjskih hiš, letos pa izvedla javno razgrnitev dopolnjenega osnutka. Občinski svet je v prvi obravnavi dopolnjen osnutek zavrnil. Zanima vas, ali je mogoče isti postopek nadaljevati z dopolnitvijo gradiva, ponovno javno razgrnitvijo in ponovno prvo obravnavo, ali pa mora župan postopek ustaviti in z novim sklepom začeti nov postopek priprave OPPN.

Pojasnjujemo, da lahko ministrstvo podaja le pravno neobvezujoče mnenje o razumevanju pravne norme iz svojega delovnega področja. Pri tem opozarjamo, da ministrstvo ne sme odločati v konkretnih zadevah, saj sodi ugotavljanje dejstev in izvajanje dokazov v konkreten upravni postopek, ki ga pristojni organ vodi v skladu z določbami Zakona o splošnem upravnem postopku[2] (v nadaljnjem besedilu: ZUP).

Ad.1: Uporaba 57.a člena GZ-1:

V 57.a členu GZ-1 je določeno, da se zahteve za izdajo gradbenih dovoljenj v primeru ugotovljenega javnega interesa Republike Slovenije ali občine obravnavajo prednostno. Javni interes je pri tem izkazan le, če so kumulativno izpolnjeni trije pogoji:

- gre za gradnjo družbene infrastrukture ali gospodarske javne infrastrukture v skladu z zakonom, ki ureja prostor, ali za gradnjo javnih najemnih stanovanj ali študentskih domov,
- je investitor Republika Slovenija ali občina in
- je s sklepom pristojnega ministrstva ali pristojne občine ugotovljena nujnost hitre izgradnje objekta.

Namen 57.a člena GZ-1 je izrecna pravna podlaga za prednostno in s tem pospešeno reševanje vlog za izdajo gradbenih dovoljenj v primerih ugotovljenega javnega interesa bodisi Republike Slovenije bodisi lokalne skupnosti, ko gre za objekte družbene infrastrukture in gradnjo gospodarske javne infrastrukture, kjer se opravljajo javne službe kot jih definirajo veljavni predpisi

[1] Uradni list RS, št. 199/21, 105/22 – ZZNŠPP, 133/23, 85/24 – ZAID-A, 47/25 – odl. US in 75/25.
[2] Uradni list RS, št. 24/06 – uradno prečiščeno besedilo, 105/06 – ZUS-1, 126/07, 65/08, 8/10, 82/13, 175/20 – ZIUOPDVE in 3/22 – ZDeb.

(zdravstvo, šolstvo, objekti predšolske vzgoje, šport, energetika, promet in zveze, komunalno in vodno gospodarstvo itd.).
V zvezi z gradnjo komunalne opreme pa pojasnjujemo, da to v skladu z drugim odstavkom 157. člena in 166. členom Zakona o urejanju prostora[3] (v nadaljnjem besedilu: ZUreP-3) vedno zagotavlja občina, zato je tudi pri pogodbi o opremljano treba upoštevati to dejstvo. Pri pogodbi o opremljanju se namreč v skladu s prvim odstavkom 167. člena ZUreP-3 občina in investitor le dogovorita, da bo investitor v imenu občine zgradil del ali celotno komunalno opremo za opremljanje zemljišč, na katerih namerava graditi, ali del te in jo nato neodplačno predal občini. Na projektni dokumentaciji za gradnjo komunalne opreme je zato kot investitor navedena občina, prav tako se mora na ime občine glasiti tudi gradbeno dovoljenje. V pogodbi o opremljanju praviloma občina investitorja pooblasti tudi za urejanje upravnih in pravnih zadev v zvezi z opremljanjem in gradnjo komunalne opreme v imenu občine (npr. za pridobivanje GD, UD, ipd.). V skladu s sedmim odstavkom 167. člena ZUreP-3 investitor s sklenjeno pogodbo o opremljanju pred upravnim organom, pristojnim za gradbene zadeve, tudi izkazuje pravico graditi za gradnjo te komunalne opreme na zemljiščih v lasti občine, vendar za občino kot dejanskega investitorja.
Da je v navedem primeru investitor občina je skladno tudi z 10. točko 3. člena GZ-1, ki določa, da je investitor tisti, ki vloži zahtevo za dovoljenje, prijavi gradnjo, jo naroči ali jo izvaja za lastne potrebe. Zato se lahko tudi v takšnih primerih uporabi 57.a člen GZ-1 glede prednostne obravnave postopkov izdaje gradbenih dovoljenj, če so izpolnjeni pogoji za obravnavo, ki jo zakon predvideva za primere, ko je investitor občina.
Ad 2: Nadaljevanje postopka priprave OPPN: V skladu z 21. členom Zakona o lokalni samoupravi[4] so načrtovanje prostorskega razvoja ter naloge na področju posegov v prostor in graditve objektov, zadeve javnega pomena, kar pomeni, da jih občine opravljajo samostojno. Med občinskimi pristojnostmi urejanja prostora je tudi priprava in sprejem občinskih prostorskih aktov. OPPN skladno z drugim odstavkom 124. člena v povezavi s prvim odstavkom 129. člena ZUreP-3 občina sprejme z odlokom. Postopek priprave OPPN je določen v 119. do 124. členu ZUreP-3 (smiselna uporaba pravil o pripravi OPN).
Pri tem je skladno z načelom ekonomičnosti iz 12. člena ZUreP-3 mogoče enak postopek nadaljevati tako, da se gradivo dopolni (glede na pripombe občinskega sveta in pripombe iz javne razgrnitve), nato ponovno javno razgrne ter obravnava (ponovna I. obravnava) na seji občinskega sveta. To je skladno z določbami ZUreP-3, ki predvidevajo večfazno usklajevanje interesov in načelom vključevanja javnosti. V zvezi z vašim vprašanjem, ali je pravilno, da župan na podlagi sklepa občinskega sveta sprejme sklep o zaustavitvi postopka in nato z novim sklepom prične nov postopek priprave OPPN, odgovarjamo, da je priprava prostorskih aktov v pristojnosti občine, pri čemer je treba upoštevali ZLS, ZUreP-3 te morebitne druge občinske predpise (statut itd.). ZUreP-3 ne predpisuje posebnega sklepa o ustavitvi postopka priprave OPPN. Občina sklep o pripravi OPPN sprejme skladno s 119. členom ZUreP-3. Pri tem dodajamo, da je pri pripravi prostorskih aktov treba upoštevati načelo ekonomičnosti iz 12. člena ZUreP-3, ki določa, da se postopek priprave prostorskega akta in drugih aktov urejanja prostora vodi ekonomično, s čim manjšimi stroški in brez podvajanja faz postopka, dokumentacije ali odločitev.

Z lepimi pozdravi.

Saša Galonja, univ. dipl. inž. arh.
vodja Sektorja za sistem prostora in graditve

Pripravila:
Marjetka Čuš, mag. prav.
podsekretarka

---

[3] Uradni list RS, št. 199/21, 18/23 – ZDU-1O, 78/23 – ZUNPEOVE, 95/23 – ZIUOPZP, 23/24, 109/24, 25/25 – odl. US, 75/25 in 14/26.
[4] Uradni list RS, št. 94/07 – uradno prečiščeno besedilo, 76/08, 79/09, 51/10, 40/12 – ZUJF, 11/14 – popr., 14/15 – ZUUJFO, 11/18 – ZSPDSLS-1, 30/18, 61/20 – ZIUZEOP-A, 80/20 – ZIUOOPE, 62/24 – odl. US, 102/24 – ZLV-K, 83/25 – ZOUL in 10/26.

Poslati po e-pošti:
- naslov

OBČINA LOGATEC

OBČINSKI SVET
KOMISIJA ZA VLOGE IN PRITOŽBE OBČANOV

www.logatec.si
e: obcina.logatec@logatec.si
Tržaška cesta 50 A, 1370 Logatec
t: 01 759 06 00, f: 01 759 06 20

Št. zadeve: 012-17/2026-12
Datum: 17. 9. 2026

Občina Logatec
g. Berto Menard, župan
berto.menard@logatec.si
Tržaška cesta 50a
1370 Logatec

in

Občina Logatec
mag. Andrej Orač, direktor občinske uprave
andrej.orac@logatec.si
Tržaška cesta 50a
1370 Logatec

Zadeva: Posredovanje predloga Komisije za vloge in pritožbe občanov županu občine Logatec in direktorju občinske uprave občine Logatec

Spoštovani župan občine Logatec g. Berto Menard in spoštovani direktor občinske uprave občine Logatec mag. Andrej Orač,

v seznanitev vam pošiljamo (še ne potrjen, a pregledan s strani predsednika komisije) zapisnik 6. redne seje Komisije za vloge in pritožbe občanov (v nadaljevanju: komisija), ki se je odvijala v sredo, 16. 9. 2026.

Skladno s sprejetimi sklepi komisije vam posredujemo tudi naslednji predlog komisije naslovljene na župana občine Logatec in občinsko upravo občine Logatec, ki je bil sprejet pri:

- **obravnavi anonimnega poziva za omejitev tovornega prometa mimo OŠ Tabor (Ad2):** Komisija za vloge in pritožbe občanov predlaga vodstvu občine, da, na naslednji seji občinskega sveta, z uvrstitvijo točke na dnevni red, vključi priloženi sklep o seznanitvi občinskega sveta z anonimnim pozivom občana glede prometa ob OŠ Tabor ter sprejetimi ukrepi.

V ta namen je dopisu priložen tudi osnutek predloga za uvrstitev na dnevni red seje občinskega sveta.

Lep pozdrav,

Pripravila:
Polona Glušič,
tajnik Komisije za vloge in pritožbe občanov občine Logatec

Luka Loštrek l.r.,
predsednik Komisije za vloge in pritožbe občanov občine Logatec

Priloge:
- zapisnik 6. redne seje Komisije za vloge in pritožbe občanov št. 012-17/2026-10, z dne 17. 9. 2026,
- osnutek predloga sklepa za uvrstitev na dnevni red 23. redne seje Občinskega sveta Občine Logatec,
- anonimni poziv za omejitev tovornega prometa mimo OŠ Tabor, št. 012-17/2026-1

OBČINA LOGATEC

ŽUPAN

www.logatec.si
e: obcina.logatec@logatec.si
Tržaška cesta 50 A, 1370 Logatec
t: 01 759 06 00, f: 01 759 06 20

Številka: 012-17/2026-11
Datum: 17. 9. 2026

OBČINSKI SVET OBČINE LOGATEC

ZADEVA: PREDLOG SKLEPA O SEZNANITVI OBČINSKEGA SVETA Z ANONIMNIM POZIVOM OBČANA GLEDE PROMETA MIMO OŠ TABOR TER SPREJETIMI UKREPI

PREDLAGATELJ:

- g. Berto Menard, župan Občine Logatec

POROČEVALEC:

- g. Luka Loštrek, predsednik Komisije za vloge in pritožbe občanov Občine Logatec

MDT:

- Komisija za vloge in pritožbe občanov Občine Logatec
- Statutarno pravna komisija

PREDLOG SKLEPA: Občinski svet sprejme predlog Sklepa o seznanitvi občinskega sveta z anonimnim pozivom občana glede prometa mimo OŠ Tabor ter sprejetimi ukrepi.

Berto MENARD
ŽUPAN OBČINE LOGATEC

OBČINA LOGATEC

ŽUPAN

www.logatec.si
e: obcina.logatec@logatec.si
Tržaška cesta 50 A, 1370 Logatec
t: 01 759 06 00, f: 01 759 06 20

I. PREDLOG BESEDILA SKLEPA:

Na podlagi 60., 63. člena Poslovnika Občinskega sveta Občine Logatec (Logaške novice, št. 2/14 in 6/25) ter 15. in 22. člena Statuta Občine Logatec (Logaške novice, št. 12/20 in 6/25) je Občinski svet Občine Logatec na ___. redni seji, dne _____, sprejel

SKLEP

I.

Občinski svet se seznani z anonimnim pozivom starša glede omejitve težkega tovornega prometa mimo OŠ Tabor.

II.

Komisija za vloge in pritožbe občanov predlaga vodstvu občine, da s konkretnimi podatki pojasni aktivnosti, ki so bile izvedene v preteklosti in pripravi nabor ukrepov ter ukrepe in ugotovitve javno objavi.

III.

Ta sklep prične veljati takoj.

Številka: _____

Datum: _____

Župan Občine Logatec
Berto Menard

OBČINA LOGATEC

ŽUPAN

www.logatec.si
e: obcina.logatec@logatec.si
Tržaška cesta 50 A, 1370 Logatec
t: 01 759 06 00, f: 01 759 06 20

II. OBRAZLOŽITEV:

Komisija za vloge in pritožbe je v skladu z 22. členom Statuta Občine Logatec (Logaške novice, št. 12/20 in 6/25) stalno delovno telo občinskega sveta Občine Logatec. Komisija za vloge in pritožbe občanov obravnava vloge in pritožbe občanov, ki jih slednji naslovijo na svet, svetu in županu pa daje pobude oz. predloge v zvezi s pritožbami in vlogami občanov kot je zavedeno v 63. členu Poslovnika Občinskega sveta Občine Logatec (Logaške novice, št. 2/14 in 6/25).

Komisija za vloge in pritožbe je na svoji 6. redni seji, dne 16. 9. 2026 obravnavala prejeti anonimni poziv za omejitev tovornega prometa mimo OŠ Tabor, ki opozarja na perečo prometno nevarnost zaradi težkega tovornega prometa na območju OŠ Tabor, kjer učenci prečkajo cesto med matično stavbo in dislociranimi učilnicami

Zaradi prepoznavanja pomembnosti naslovljenega poziva pri sistemskem urejanju naslovljene problematike, je komisija za vloge in pritožbe sprejela sklep, da predlaga javno obravnavo tematike tudi na občinskem svetu.

Pripravila:
Polona Glušič,
tajnik Komisije za vloge in pritožbe

Berto Menard
Župan Občine Logatec

Priloga:

- anonimni poziv za omejitev tovornega prometa mimo OŠ Tabor, št. 012-17/2026-1